

**INTEGRANTES DEL SISTEMA DE ENFOQUE DE LA SUBSECRETARIA DE PESCA**

ENCARGADA INSTITUCIONAL SISTEMA DE ENFOQUE DE GENERO  
María Alejandra Pinto Blaña

ENCARGADA SISTEMA DE ENFOQUE DE GENERO, DEPARTAMENTO DIFUSIÓN Y  
COOPERACIÓN PESQUERA  
Jacqueline Salas Quiroga

ENCARGADA SISTEMA DE ENFOQUE DE GENERO, DEPARTAMENTO PESQUERIAS  
Daniela Cajas Ramírez

ENCARGADA SISTEMA DE ENFOQUE DE GENERO, DEPARTAMENTO ACUICULTURA  
Marisol Álvarez Sotomayor

ENCARGADA SISTEMA DE ENFOQUE DE GENERO, DEPARTAMENTO COORDINACIÓN  
PESQUERA  
Dodani Araneda López

## I. INTRODUCCIÓN

Durante este año, ha sido un grato desafío para la Subsecretaría de Pesca el trabajar sobre el Sistema de Enfoque de Género, siendo su mayor diferencia respecto a años anteriores, las acciones de sociabilización de este concepto al interior de la institución con el objetivo de poder transmitirlos adecuadamente a nuestros clientes/usuarios/beneficiarios.

De esta forma, la Subsecretaría de Pesca amplía su visión de servicio público, ya que incorpora la perspectiva de género, permitiendo entregar un servicio de mejor calidad.

Lo anterior, se ve reflejado en la incorporación de la perspectiva de género en distintas actividades de esta Subsecretaría, entre ellas se destaca los talleres técnicos, que han ayudado a:

- Mejorar el lenguaje de convocatoria, permitiendo atender a hombre y mujeres del sector.
- Realizar convocatorias con especial énfasis en la participación de las mujeres.
- Facilitar el traslado de los/las participantes al taller desde lugares apartados.
- Definir equipos de expositores institucionales y sectoriales con una proporción equitativa de hombres y mujeres.

Todo esto, con objeto de mejorar el acceso a la información y entregar herramientas que contribuyan a una mejor calidad de vida, de aquellos que participan en el sector pesquero artesanal, industrial y acuicultor nacional.

El equipo del Sistema de Enfoque de Género de la Subsecretaría ha superado los compromisos contraídos, situación que se ve reflejada en la generación de proyectos de investigación, los que se individualizan en el presente informe, y con la designación de una de las integrantes como Gender Focal Point del Grupo de Conservación de Recursos Marinos de APEC y su participación en la Reunión APEC de Puntos Focales de Género.

Por otra parte, cabe destacar que durante el presente año la Subsecretaría de Pesca, dependiente del Ministerio de Economía, Fomento y Reconstrucción, efectuó un Estudio de Dotación y Remuneraciones con objeto de analizar su orgánica interna. Dicho estudio dio origen a una reestructuración de la Institución a partir de la cual algunos departamentos técnicos se vieron fuertemente impactados en el ámbito de sus funciones y dotación (ver Anexo I).

Antigua Estructura Institucional:

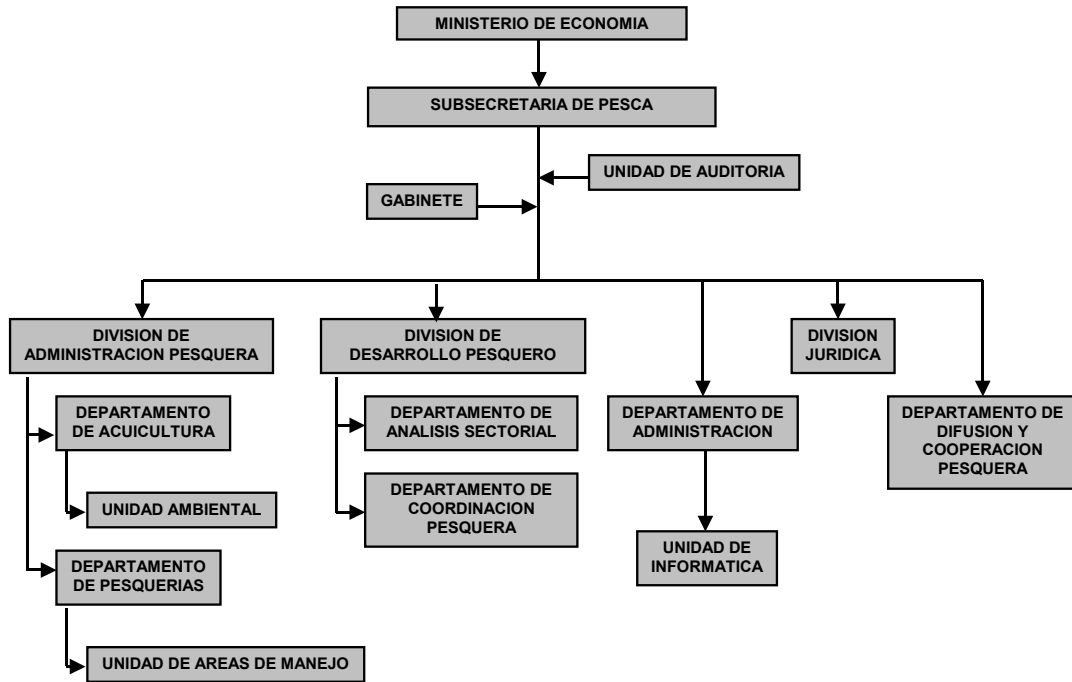

Nueva Estructura Institucional:

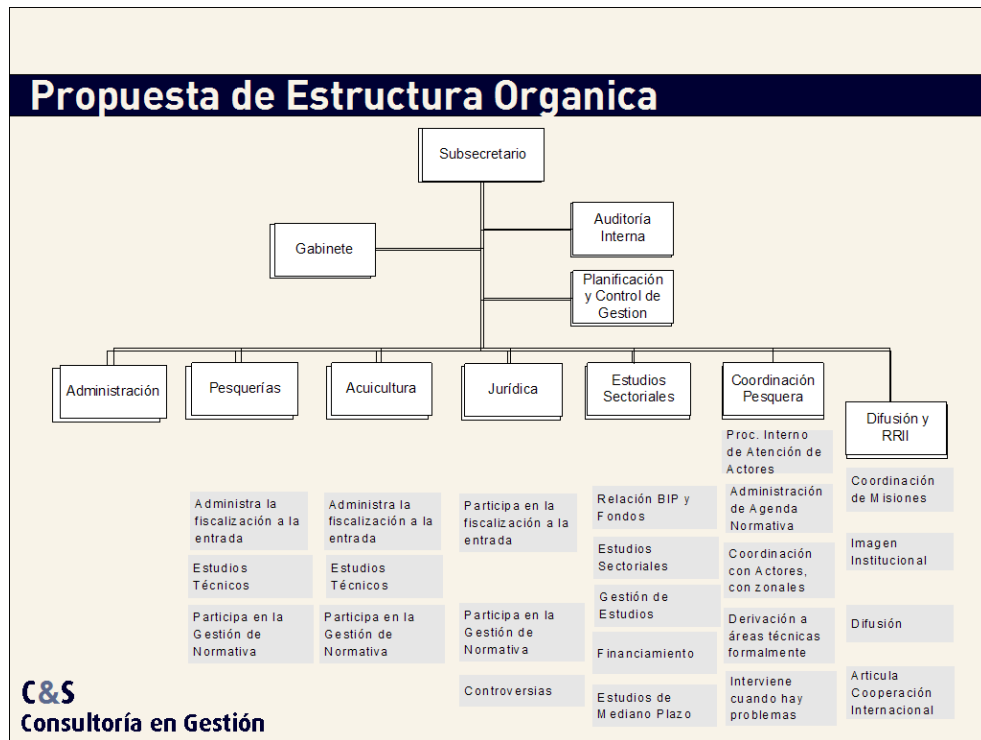

**II. Diagnóstico actualizado de los productos estratégicos del Servicio**

AÑO 2002		
Producto	Subproducto	Situación respecto al sistema de Equidad de Género
Medidas de Administración Pesquera		No aplica
Autorizaciones o denegatorias de Pescas de Investigación		No aplica
Propuesta de Cartera de Proyectos de Investigación	Proyectos de Inversión	No aplica
	Programa de Investigación Pesquera	No aplica
Recomendaciones o Propuestas en Materias Pesqueras Internacionales		No aplica
Áreas de Manejo		Si
Concesiones de Acuicultura	Informe Técnico Solicitud Concesiones de Acuicultura	Si
Autorizaciones de Acuicultura	Informe Técnico Solicitud Autorizaciones de Acuicultura	Si
Investigación y Estudios	Proyectos de Inversión Acuícola	No aplica
	Programa de Investigación Acuícola	No aplica
Autorización de importación de especies hidrobiológicas	Informe técnico importación de recursos biológicos y de especies ornamentales	Si
		Si
	Informe técnico importación especies de primera internación	Si
Representación de la Subsecretaría de Pesca en actividades de acuicultura y ambientales		No aplica
Autorizaciones Ambientales	Evaluaciones ambientales de proyectos en el Sistema de Evaluación de Impacto Ambiental (SEIA)	Si
	Informes técnicos ambientales	Si
Instrumentos de Difusión		Si
Instrumentos de Cooperación		Si
Estrategias Difusión y Cooperación		No aplica
Política Pesquera Internacional		No aplica

	<b>AÑO 2003</b>	
<b>Producto</b>	<b>Subproducto</b>	<b>Situación respecto al sistema de Equidad de Género</b>
Medidas de Administración Pesquera		No aplica
Autorizaciones plantas de Proceso		
Autorizaciones o denegatorias de Pescas de Investigación		
Recomendaciones o Propuestas en Materias Pesqueras Internacionales		
Áreas de Manejo	Informe Técnico para elaboración Decretos Áreas de Manejo	Según el diagnóstico (Etapa I) es pertinente analizar este producto con perspectiva de género. Para ello se propusieron medidas y a la fecha se han efectuado todas aquellas actividades comprometidas que no requerían financiamiento adicional.
	Asignación y Control Áreas de Manejo	
Informe Técnico Solicitud Concesiones Acuicultura		Se evalúa la variable género de los titulares de concesión de acuicultura y solicitudes en trámite, en relación a variables como especie a cultivar, zona geográfica y tasa de aprobación o caducidad. A la fecha se han efectuado todas aquellas actividades comprometidas.
Autorizaciones de Acuicultura	Informe Técnico Solicitud Autorizaciones de Acuicultura	Se evalúa la variable género de los titulares de autorizaciones de acuicultura y solicitudes en trámite, en relación a variables como especie a cultivar, zona geográfica y tasa de aprobación o caducidad. A la fecha se han efectuado todas aquellas actividades comprometidas.
Política Nacional de Acuicultura	Plan acción Política Acuicultura	No aplica
	Alianzas estratégicas	No aplica

Autorización de importación de especies hidrobiológicas	Inf. Téc. de especies de primera internación	Evaluar la variable género de los titulares de solicitudes de importación de <b>especies de primera importación</b> . A la fecha se han efectuado todas aquellas actividades comprometidas.
	Inf. Téc. importación especies ornamentales	Evaluar la variable género de los titulares de solicitudes de importación de <b>especies ornamentales</b> . A la fecha se han efectuado todas aquellas actividades comprometidas.
	Inf. Téc. importación recursos hidrobiológicos	Evaluar la variable género de los titulares de solicitudes de importación de <b>especies habituales</b> . A la fecha se han efectuado todas aquellas actividades comprometidas.
Autorizaciones Ambientales	Evaluaciones ambientales de proyectos en Sistema de Impacto Ambiental (SEIA)	Evaluar la variable género de los consultores que elaboran declaraciones de impacto ambiental. A la fecha se han efectuado todas aquellas actividades comprometidas.
	Inf. Téc. ambientales para aguas continentales	Evaluar la variable género de los titulares de solicitudes de permisos en <b>aguas continentales</b> . A la fecha se han efectuado todas aquellas actividades comprometidas.
Instrumentos de Difusión		De acuerdo al compromiso se ha programado la realización de 2 talleres técnicos con enfoque de género en las regiones VIII y X. El taller técnico de la X Región fue realizado durante el mes de septiembre. El banco de imágenes de mujeres en la actividad pesquera y acuicultora nacional a la fecha tiene 80 fotografías. En instrumentos de difusión como Ferias y Presentaciones institucionales se ha incorporado la perspectiva de género en el lenguaje e imágenes.
Instrumentos de Cooperación		Se envió carta conductora a 18 organismos internacionales.

Informe en derecho	Informes para Corte de Apelaciones	No aplica
	Informes para Contraloría	
Resoluciones	Resoluciones extractivas	
	Resoluciones acuicultura	
Decretos	Decretos de áreas de manejo	
Tramitación solicitudes pesca extractiva		
Informe Sectorial Pesquero		
Informe Desempeño Económico por Pesquería		A la fecha, se cuenta con la información requerida que incorpora perspectiva de género, referida a mano de obra empleada en plantas de proceso. Cabe señalar, que como las principales pesquerías nacionales son desarrolladas en las regiones I, II, VIII y X, los datos analizados corresponderán a estas regiones.

**Cuadro 2: Diagnóstico actualizado de los productos y/o subproductos**

Producto y/o subproductos	Descripción	Beneficiarios	Inequidades/Barreras	Medidas propuestas
Áreas de Manejo Subproducto: Asignación y Control Áreas de Manejo	Las AMERB fueron creadas para propender a la conservación y aprovechamiento racional de recursos bentónicos costeros mediante la co-administración Estado- Organizaciones de pescadores artesanales. La Subsecretaría de Pesca junto a otros organismos del Estado, participa en la asignación de sectores a organizaciones de pescadores	<b>Directos:</b> Socios de Organizaciones de pescadores Artesanales legalmente constituidas que se han adjudicado un AMERB. <b>Indirectos:</b> Familiares de los socios de Organizaciones de pescadores Artesanales beneficiadas con AMERB y eventualmente localidades geográficas donde se encuentren las AMERB.	La Asignación y el Control Áreas de Manejo se encuentran normados por la Ley 18.892 y el Reglamento de Areas de Manejo, establecido en el D. S. N°355/1995 y sus modificaciones, los que no establecen inequidades ni barreras ya que no se hace distinción por género de los beneficiarios de AMERB ya que señalan que los postulantes son Organizaciones de Pescadores Artesanales	1. Rol de facilitador en acuerdos entre organizaciones para promover formación de alianzas estratégicas entre organizaciones poseedoras de AMERB y organizaciones de mujeres. 2. Desagregación por sexo de socios de organizaciones con AMERB. 3. Vinculación de datos desagregados por sexo por región

	artesanales asimismo debe visar técnicamente los estudios efectuados al interior de cada AMERB.		legalmente constituidas (personas jurídicas).	
Informe Técnico solicitud de concesión de acuicultura	Pronunciamiento técnico/legal respecto a las solicitudes de concesiones de acuicultura presentadas por los particulares. Dicho pronunciamiento consiste en la aprobación o rechazo de Proyectos Técnicos y Cronogramas de Actividades para centros de cultivo de recursos hidrobiológicos.	<b>Directos:</b> Usuarios privados del sector acuicultor. Instituciones públicas vinculadas con la acuicultura. Intendencias, governaciones provinciales y municipalidades. ONG <b>Indirectos:</b> Todos los habitantes del país.	El marco normativo de la acuicultura permite el acceso a la actividad tanto a personas jurídicas como naturales en forma indiferenciada en relación al género. Sin embargo las principales barreras de acceso son de tipo socio-cultural o educacional.	Incorporar la variable género en información básica de los centros de cultivo y de la operación de éstos, a través del análisis de razones sociales de los solicitantes y titulares de concesiones de acuicultura. Para estos efectos se incluira una nueva variable a la base de datos donde se informará si el titular es mujer, hombre o persona jurídica; a su vez las personas jurídicas serán diferenciadas como sociedad anónima, sociedad de responsabilidad limitada, sindicato, asociación gremial, universidad, municipalidad, etc.
Autorización de acuicultura /	Pronunciamiento técnico/legal respecto a las	<b>Directos:</b> Usuarios privados del sector	El marco normativo de la acuicultura permite el acceso	Incorporar la variable género en información básica de los centros de cultivo y de la operación de éstos, a través del análisis de razones sociales



<p>Informe técnico de autorizaciones de acuicultura</p>	<p>solicitudes de autorizaciones de acuicultura presentadas por los particulares. Dicho pronunciamiento consiste en la aprobación o rechazo de Proyectos Técnicos y Cronogramas de Actividades para centros de cultivo de recursos hidrobiológicos.</p>	<p>acuicultor. Instituciones públicas vinculadas con la acuicultura. Intendencias, gobernaciones provinciales y municipalidades. ONG <b>Indirectos:</b> Todos los habitantes del país.</p>	<p>a la actividad tanto a personas jurídicas como naturales en forma indiferenciada en relación al género. Sin embargo las principales barreras de acceso son de tipo socio-cultural o educacional.</p>	<p>de los solicitantes y titulares de autorizaciones de acuicultura. Para estos efectos se incluirá una nueva variable a la base de datos donde se informará si el titular es mujer, hombre o persona jurídica; a su vez las personas jurídicas serán diferenciadas como sociedad anónima, sociedad de responsabilidad limitada, sindicato, asociación gremial, universidad, municipalidad, etc.</p>
<p>Autorización de importación de especies hidrobiológicas/ Informe técnico de especies de primera importación.</p>	<p>Aprobación sectorial de la primera importación de recursos hidrobiológicos al país.</p>	<p>Usuarios del sector acuicultor, específicamente importadores. Instituciones Públicas relacionadas con las actividades de importación (Subpesca, Sernapesca, Aduana y otras).</p>	<p>La Ley General de Pesca y Acuicultura, marco regulador base de la acuicultura en general y de la importación de especies hidrobiológicas en particular, permite el acceso a la actividad tanto a personas jurídicas como naturales en forma indiferenciada. Sin embargo las principales barreras de acceso parecen ser de tipo socio-cultural o educacional.</p>	<p>Incorporar la variable género en información básica de importación de especies hidrobiológicas de primera importación, a través del análisis de razones sociales de los solicitantes. Para estos efectos se incluirá una nueva variable a la base de datos donde se informará si el titular es mujer, hombre o persona jurídica.</p>
			<p>La Ley General de Pesca y Acuicultura, marco</p>	<p>Incorporar la variable género en información básica</p>

<p>Autorización de importación de especies hidrobiológicas/ Informe técnico importación especies ornamentales.</p>	<p>Aprobación sectorial de la importación de especies ornamentales al país.</p>	<p>Usuarios del sector acuicultor, específicamente importadores. Instituciones Públicas relacionadas con las actividades de importación (Subpesca, Sernapesca, Aduana y otras).</p>	<p>regulador base de la acuicultura en general y de la importación de especies hidrobiológicas en particular, permite el acceso a la actividad tanto a personas jurídicas como naturales en forma indiferenciada. Sin embargo las principales barreras de acceso parecen ser de tipo socio-cultural o educacional.</p>	<p>de importación de especies hidrobiológicas ornamentales, a través del análisis de razones sociales de los solicitantes. Para estos efectos se incluirá una nueva variable a la base de datos donde se informará si el titular es mujer, hombre o persona jurídica.</p>
<p>Autorización de importación de especies hidrobiológicas/ Informe técnico de importación de recursos hidrobiológicos.</p>	<p>Aprobación sectorial de la importación habitual de recursos hidrobiológicos al país.</p>	<p>Usuarios del sector acuicultor, específicamente importadores. Instituciones Públicas relacionadas con las actividades de importación (Subpesca, Sernapesca, Aduana y otras).</p>	<p>La Ley General de Pesca y Acuicultura, marco regulador base de la acuicultura en general y de la importación de especies hidrobiológicas en particular, permite el acceso a la actividad tanto a personas jurídicas como naturales en forma indiferenciada. Sin embargo las principales barreras de acceso parecen ser de tipo socio-cultural o educacional.</p>	<p>Incorporar la variable género en información básica de importación de especies hidrobiológicas de importación habitual, a través del análisis de razones sociales de los solicitantes. Para estos efectos se incluirá una nueva variable a la base de datos donde se informará si el titular es mujer, hombre o persona jurídica.</p>
<p>Autorizaciones Ambientales /</p>	<p>Aprobación ambiental para la</p>	<p><b>Directos:</b> Usuarios del sector acuicultor. Instituciones Públicas relacionadas con las actividades adscritas al</p>	<p>La Ley de Bases del Medio Ambiente y el Reglamento del Sistema de Evaluación de Impacto Ambiental,</p>	<p>Número de registros en los que se incorporó</p>

<p>Evaluaciones ambientales de proyectos en Sistema de Evaluación de Impacto Ambiental (SEIA)</p>	<p>ejecución de proyectos de cultivo y otros, en el marco del SEIA.</p>	<p>Sistema de Evaluación de Impacto Ambiental ( Subpesca, Sernapesca, CONAMA y otras). <b>Indirectos:</b> corresponde a todos aquellos que desarrollan actividades anexas producto de la acuicultura (mecánicos, venta de trajes de agua y otros).</p>	<p>determina que las actividades de acuicultura se someten al SEIA. Por ello, se verifica que un número importante de consultores se encuentra desarrollando actividades de asesorías a los particulares para la presentación de las declaraciones de impacto ambiental.</p>	<p>la variable género / total de registros % mujeres / impor. autorizadas % mujeres titulares año i /año (i – 0).</p>
<p>Autorizaciones Ambientales / Evaluaciones ambientales de proyectos aguas continentales</p>	<p>Aprobación sectorial ambiental para el desarrollo de pesca de investigación, cultivos experimentales y actividades de siembra y repoblamiento en aguas continentales.</p>	<p>Acuicultores, Municipalidades, Universidades. Instituciones Públicas relacionadas con las actividades de acuicultura.</p>	<p>La Ley General de Pesca y Acuicultura, marco regulador base de la acuicultura en general y de la autorización de proyectos sectoriales en aguas continentales, permite el acceso a la actividad tanto a personas jurídicas como naturales en forma indiferenciada. Sin embargo las principales barreras de acceso parecen ser de tipo socio-cultural o educacional.</p>	<p>Número de registros en los que se incorporó la variable género / total de registros Sobre solicitudes: % mujeres /año % mujeres / solicitudes de pequeña escala % mujeres /región % mujeres /aprobación.  Sobre autorizaciones: % mujeres / mujeres / centros de pequeña escala. % mujeres /región % mujeres / caducidades</p>
<p>Política Nacional de Acuicultura / Plan de Acción de la Política</p>	<p>Programación de las acciones requeridas para la implementación de la Política Nacional de Acuicultura. Es</p>	<p><b>Directos:</b> Usuarios privados del sector acuicultor. Instituciones públicas vinculadas con la acuicultura. Intendencias,</p>	<p>No aplica.</p>	<p>Por corresponder a labores de la Comisión Nacional de Acuicultura, autónoma respecto a esta Subsecretaría,</p>

<p>Nacion7al de Acuicultura</p>	<p>diseñado y evaluado por la Comisión Nacional de Acuicultura.</p>	<p>gubernaciones provinciales y municipalidades. ONG <b>Indirectos:</b> Todos los habitantes del país.</p>		<p>quien sólo oficia de Secretaría Ejecutiva, el producto no fue considerado en el PMG.</p>
<p>Política Nacional de Acuicultura / Alianzas Estratégicas</p>	<p>Firma de convenios de cooperación entre la Subsecretaría de Pesca y otras instituciones públicas o privadas en el marco del quehacer de la Comisión Nacional de Acuicultura.</p>	<p><b>Directos:</b> Usuarios privados del sector acuicultor. Instituciones públicas vinculadas con la acuicultura. Intendencias, gubernaciones provinciales y municipalidades. ONG <b>Indirectos:</b> Todos los habitantes del país.</p>	<p>No aplica.</p>	<p>Por corresponder a acciones generadas en el marco de la labor de la Comisión Nacional de Acuicultura, autónoma respecto a esta Subsecretaría, quien sólo oficia de Secretaría Ejecutiva, el producto no fue considerado en el PMG.</p>
<p>Instrumentos de Difusión</p>	<p>Herramientas que utiliza la Subsecretaría de Pesca para informar de su quehacer al sector pesquero y acuicultor nacional</p>	<p>Usuarios del sector pesquero y acuicultor, sector público, sector privado, organismos educacionales, representaciones diplomáticas en el exterior etc.</p>		<p>1. Visibilizar a la mujer del sector mediante la imagen y el lenguaje en los instrumentos de difusión.  2. Coordinar la realización de Talleres Técnicos Regionales con perspectiva de género en materias de acuicultura y áreas de manejo.</p>
<p>Informe Desempeño Económico por Pesquería</p>	<p>Corresponden a informes que consideran las variables relevantes desde</p>	<p><b>Directos:</b> Departamento de Pesquerías SSP y CNP y CZP. <b>Indirectos:</b></p>	<p>La Ley General de Pesca y Acuicultura no define los informes de Desempeño Económico por Pesquería como un producto</p>	<p>Solicitar la colaboración del Sernapesca y a los ejecutores delos informes de</p>

	<p>el punto de vista económico de las principales pesquerías sujetas a límite máximo de captura</p>	<p>visitantes WEB de la SSP</p>	<p>obligatorio de la Institución, por lo que no existen barreras o impedimentos de esta índole para desarrollarlos; de hecho, actualmente con la reestructuración de la Institución, se le ha dado relevancia a esta información, en el sentido de incluirla a partir de fines del año 2004 en los informes técnicos de la Unidad de Pesquerías que definirán las cuotas globales anuales por pesquería.</p>	<p>seguimiento para que incorporen en sus bases de datos la desagregación de la mano de obra en planta.</p>
--	-----------------------------------------------------------------------------------------------------	---------------------------------	--------------------------------------------------------------------------------------------------------------------------------------------------------------------------------------------------------------------------------------------------------------------------------------------------------------------------------------------------------------------------------------------------------------	-------------------------------------------------------------------------------------------------------------

**II. Diagnóstico actualizado del sistema de información para el registro de sus clientes/usuarios/beneficiarios**

En general, la Subsecretaría de Pesca no elabora bases estadísticas con información sectorial, tal labor es competencia del Servicio Nacional de Pesca (Sernapesca), quien provee a esta Subsecretaría de los insumos estadísticos necesarios. De hecho, los distintos departamentos que manejan información proveniente de esta Institución, solicitarán las modificaciones a las bases de datos para que incorporen la variable género, no obstante que el Sernapesca ya lo tiene considerado dentro de su PMG.

Para el caso del Departamento de Análisis Sectorial, la información requerida para el producto estratégico en el que actualmente se está trabajando, ha sido proporcionada por otra Institución (Instituto de Fomento Pesquero, IFOP), ya que la mano de obra empleada en plantas de proceso, es un dato que recién Sernapesca va a tener para el año 2005. Se espera que para dicho año, se complementen ambas fuentes de información.

Pese a lo descrito anteriormente, en el sentido que la Subsecretaría de Pesca por si misma no elabora bases de datos institucionales para el desarrollo de este PMG en particular, los Departamentos de Acuicultura y la Unidad de Áreas de Manejo han realizado un especial

esfuerzo en este sentido el que se concretaría en que en el Departamento de Acuicultura se llevarán a cabo modificaciones en algunas bases de datos existentes a nivel de usuario, donde se incorporará la variable género asociada a la razón social del solicitante, para el cálculo de indicadores sectoriales. De la misma forma, en la Unidad Áreas de Manejo se registrará información disgregada por sexo de los/las pescadores/pescadoras artesanales participantes en el sistema AMERB (Base SIGAM).

**Objetivo General del desarrollo de los sistemas de información en la Institución:**

Disponer de información para visualizar la participación de mujeres y hombres en los productos que se especifican en los planes de trabajo de los Departamentos de Análisis Sectorial, Acuicultura y Unidad Áreas de Manejo del Departamento de Pesquerías.

**Cuadro 3: Fases del sistema de información**

Sistema/s de Información y productos asociados	Fases	Situación actual del sistema de información	Modificaciones propuestas
Informe Desempeño Económico por Pesquería	Recolección	Entidades externas Ejecutores de los Informes de Seguimiento (a la fecha el Instituto de Fomento Pesquero) que llevan bases de datos que consideren dicho ítem.	
	Procesamiento	Entidades externas Ejecutores de los Informes de Seguimiento (a la fecha el Instituto de Fomento Pesquero) que llevan bases de datos que consideren dicho ítem.	
	Análisis	Departamento de Análisis Sectorial	Complementación de fuentes de información (Sernapesca y ejecutores de Informes de Seguimiento).
	Difusión	Departamento de Análisis Sectorial	

Base de datos de Tramitación de concesiones de acuicultura / Informe Técnico solicitud de concesiones de acuicultura	Recolección	La base de datos no contenía diferenciación de Razón Social.	Incorporación de la variable Tipo de Razón Social en la base, la cual es ingresada cuando se ingresan los otros datos de las solicitudes.
	Procesamiento	No considera procesamientos automáticos de datos.	No hay
	Análisis	El análisis de datos se hace particularmente para las evaluaciones comprometidas en el PMG de Género	No hay
	Difusión	No considera	No hay
Base de datos de Tramitación de concesiones de acuicultura / autorizaciones de acuicultura	Recolección	La base de datos no contenía diferenciación de Razón Social.	Incorporación de la variable Tipo de Razón Social en la base, la cual es ingresada cuando se ingresan los otros datos de las solicitudes.
	Procesamiento	No considera procesamientos automáticos de datos.	No hay
	Análisis	El análisis de datos se hace particularmente para las evaluaciones comprometidas en el PMG de Género	No hay
	Difusión	No considera	No hay
Áreas de Manejo Asignación y Control Áreas de Manejo	Recolección	Datos obtenidos a partir de la propuesta de Estudio de Situación Base de Área (ESBA) ingresada por las organizaciones de pescadores solicitantes de AMERB.	En la base de Área de Manejo (SIGAM) se incorporó la variable Número de Mujeres pertenecientes a la organización solicitante.
	Procesamiento	Departamento de Pesquerías (Unidad de Áreas de Manejo)	
	Análisis	Departamento de Pesquerías (Unidad de Áreas de Manejo)	
	Difusión	Taller comprometido para el informe de resultados del PMG Género.	

**III. Programa de Trabajo para incorporar el enfoque de género en la entrega de los productos estratégicos del Servicio**

**Cuadro 4: Programa de Trabajo actualizado**

Producto	Subproducto	Medidas propuestas	Actividades	Indicadores	Plazos	Responsable
Áreas de Manejo	Asignación y control Áreas de Manejo	Rol de facilitador en acuerdos entre organizaciones para promover formación de alianzas estratégicas entre organizaciones poseedoras de AMERB y organizaciones de mujeres.	<ul style="list-style-type: none"> <li>- Recepción de información de conflicto desde las Direcciones Zonales de Pesca.</li> <li>- Evaluación de la pertinencia de participar como facilitador en el conflicto planteado.</li> <li>- Participación en la mesa de negociación.</li> </ul>	Informe Final que da cuenta de número de acuerdos	31-12-04	Unidad de Coordinación Pesquera
		Desarrollo de base de datos (Excel) para registro de datos desagregados por sexo de los socios de organizaciones con AMERB	<ul style="list-style-type: none"> <li>- Levantamiento de datos desde Base SIGAM.</li> <li>- Creación de ORGANIZACIONES. XLS.</li> </ul>	Base datos operativa	30-08-04	Unidad de Coordinación Pesquera y Unidad de Áreas de



		<p>Elaboración y/o optimización de base de datos tendiente a sistematizar la información por sector, región y país para el sistema AMERB</p>	<ul style="list-style-type: none"> <li>- Incorporación en base SIGAM de un nuevo campo referido al número de mujeres o socias pertenecientes a la organización solicitante de AMERB.</li> <li>- Recopilación de antecedentes desde los informes de propuesta ESBA.</li> </ul>	<p>Base datos operativa</p>		<p>Manejo dependiente del Departamento de Pesquerías</p>
		<p>Desagregación por sexo de los socios de organizaciones con AMERB</p>	<ul style="list-style-type: none"> <li>- Incorporación en base SIGAM de un nuevo campo referido al número de mujeres o socias pertenecientes a la organización solicitante de AMERB.</li> <li>- Recopilación de antecedentes desde los informes de propuesta ESBA.</li> </ul>	<p>Nº de organizaciones con datos desagregados por sexo/Nº total de organizaciones beneficiarias de AMERB</p>	<p>31-12-04</p>	
		<p>Relaciones para cruzar bases de datos con el Servicio Nacional de Pesca.</p>	<ul style="list-style-type: none"> <li>- Solicitud de base de datos a Sernapesca.</li> <li>- Recepción de base de datos (Registro Pesquero Artesanal) desagregado por sexo.</li> <li>- Cruce de datos con SIGAM.</li> <li>- Análisis de información y corrección de base SIGAM.</li> </ul>	<p>Base datos operativa</p>		
		<p>Análisis de datos cruzados sobre sexo y región</p>	<ul style="list-style-type: none"> <li>- Levantamiento de datos desde Base SIGAM.</li> <li>- Creación de ORGANIZACIONES. XLS.</li> <li>- Análisis de información.</li> <li>- Elaboración de gráficos.</li> <li>- Elaboración de informe.</li> </ul>	<p>Informe de Resultados</p>		

		<p>Análisis de datos cruzados sobre gestión e ingresos, por sexo y región</p> <p>Definición de actividades laborales desarrolladas por hombres y mujeres al interior de las organizaciones</p> <p>Evaluar el desempeño de cada AMERB y del sistema completo desde la perspectiva de género</p>	<ul style="list-style-type: none"> <li>- Gestionar la obtención de recursos institucionales.</li> <li>- Coordinar la contratación, por parte de la Institución de un/a profesional quien desarrollará esta labor.</li> <li>- Levantamiento de datos en terreno.</li> <li>- Procesamiento y análisis de la información.</li> <li>- Elaboración y entrega de informe.</li> <li>- Evaluación de informe por parte de las integrantes del PMG.</li> </ul>			
		<p>Difusión de resultados del diagnóstico de AMERB con perspectiva de género</p>	<ul style="list-style-type: none"> <li>- Realización de un Taller Institucional para la Difusión del Informe de Resultados del PMG.</li> </ul>	Nº de instancias de difusión	31-08-05	

<p>Informes Técnicos solicitud concesiones de acuicultura</p>		<p>Incorporar la variable género en información básica de los centros de cultivo y de la operación de éstos, a través del análisis de razones sociales de los solicitantes y titulares de concesiones de acuicultura. Para estos efectos se incluirá una nueva variable a la base de datos donde se informará si el titular es mujer, hombre o persona jurídica; a su vez las personas jurídicas serán diferenciadas como sociedad anónima, sociedad de responsabilidad limitada, sindicato, asociación gremial, universidad, municipalidad, etc.</p>	<ul style="list-style-type: none"> <li>▪ Incorporar variable Razón Social en FINALES.XLS.</li> <li>▪ Levantamiento de información.</li> <li>▪ Análisis de información.</li> <li>▪ Solicitar base de datos a Submarina.</li> <li>▪ Levantamiento de base a formato Excel.</li> <li>▪ Cruce de datos con base CONCESIO Data Ease.</li> <li>▪ Creación base CONCESIONES.XLS.</li> <li>▪ Incorporar variable Razón Social (RS) en CONCESIONES.XLS.</li> <li>▪ Levantamiento de información.</li> <li>▪ Análisis de información.</li> </ul> <p>Elaboración de informe.</p>	<p>Número de registros en los que se incorporó la variable género / total de registros</p> <p><u>Sobre solicitudes:</u> % mujeres /año % mujeres /grupo de especies % mujeres /región % mujeres /aprobación.</p> <p><u>Sobre concesiones:</u> % mujeres /grupo de especies % mujeres /región % mujeres/ caducidades</p>	<p>30-11-04</p>	<p>Departamento de Acuicultura</p>
-------------------------------------------------------------------------------	--	-------------------------------------------------------------------------------------------------------------------------------------------------------------------------------------------------------------------------------------------------------------------------------------------------------------------------------------------------------------------------------------------------------------------------------------------------------------------------------------------------------------------------------------------------------	-----------------------------------------------------------------------------------------------------------------------------------------------------------------------------------------------------------------------------------------------------------------------------------------------------------------------------------------------------------------------------------------------------------------------------------------------------------------------------------------------------------------------------------------------------------------------	-----------------------------------------------------------------------------------------------------------------------------------------------------------------------------------------------------------------------------------------------------------------------------------------------------------------------------------------------------	-----------------	------------------------------------

<p>Autorizaciones de Acuicultura</p>	<p>Informes Técnicos solicitud autorizaciones acuicultura</p>	<p>Incorporar la variable género en información básica de los centros de cultivo y de la operación de éstos, a través del análisis de razones sociales de los solicitantes y titulares de autorizaciones de acuicultura. Para estos efectos se incluirá una nueva variable a la base de datos donde se informará si el titular es mujer, hombre o persona jurídica; a su vez las personas jurídicas serán diferenciadas como sociedad anónima, sociedad de responsabilidad limitada, sindicato, asociación gremial, universidad, municipalidad, etc.</p>	<ul style="list-style-type: none"> <li>▪ Incorporar variable Razón Social en AUTORIZACIONES.XLS</li> <li>▪ Levantamiento de información</li> <li>▪ Análisis de información</li> <li>▪ Elaboración de informe</li> <li>▪ Levantamiento de base RESOLUCIONES.DBF</li> <li>▪ Creación base AUTORIZACIONES_VIGENTES.XLS</li> <li>▪ Incorporar variable Razón Social en AUTORIZACIONES_VIGENTES.XLS</li> <li>▪ Incorporar variable Acuicultura Artesanal en AUTORIZACIONES_VIGENTES.XLS</li> <li>▪ Levantamiento de información</li> <li>▪ Análisis de información</li> </ul> <p>Elaboración de informe</p>	<p>Número de registros en los que se incorporó la variable género / total de registros</p> <p>Sobre solicitudes:                  % mujeres                  % mujeres /año                  % mujeres / solicitudes de pequeña escala                  % mujeres /región                  % mujeres /aprobación.</p> <p><u>Sobre autorizaciones:</u>                  % mujeres                  % mujeres / centros de pequeña escala.                  % mujeres /región                  % mujeres / caducidades</p>		
--------------------------------------	---------------------------------------------------------------	----------------------------------------------------------------------------------------------------------------------------------------------------------------------------------------------------------------------------------------------------------------------------------------------------------------------------------------------------------------------------------------------------------------------------------------------------------------------------------------------------------------------------------------------------------	--------------------------------------------------------------------------------------------------------------------------------------------------------------------------------------------------------------------------------------------------------------------------------------------------------------------------------------------------------------------------------------------------------------------------------------------------------------------------------------------------------------------------------------------------------------------------------------------------------	--------------------------------------------------------------------------------------------------------------------------------------------------------------------------------------------------------------------------------------------------------------------------------------------------------------------------------------------------------------------------------------------------------------------------------------------------------------------------------------------------------------------------------------------------------------	--	--

<p>Autorización de importación de especies hidrobiológicas</p>	<p>Informe Técnico de Especies de Primera Importación</p>	<p>Incorporar la variable género en información básica de importación de <b>especies hidrobiológicas de primera importación</b>, a través del análisis de razones sociales de los solicitantes. Para estos efectos se incluirá una nueva variable a la base de datos donde se informará si el titular es mujer, hombre o persona jurídica.</p>	<ul style="list-style-type: none"> <li>▪ Levantamiento de base RESOLUCIONES.DBF</li> <li>▪ Creación base IMPORTACIONES.XLS</li> <li>▪ Incorporar variable Razón Social en IMPORTACIONES.XLS</li> <li>▪ Análisis de información</li> <li>▪ Elaboración de informe</li> </ul>	<p>Número de registros en los que se incorporó la variable género / total de registros % mujeres / importaciones autorizadas % mujeres titulares año i /año (i – 0).</p>	<p>31-10-04</p>	
----------------------------------------------------------------	-----------------------------------------------------------	------------------------------------------------------------------------------------------------------------------------------------------------------------------------------------------------------------------------------------------------------------------------------------------------------------------------------------------------	-----------------------------------------------------------------------------------------------------------------------------------------------------------------------------------------------------------------------------------------------------------------------------	--------------------------------------------------------------------------------------------------------------------------------------------------------------------------	-----------------	--

	<p>Informe Técnico Importación de Especies Ornamentales</p>	<p>Incorporar la variable género en información básica de importación de <b>especies hidrobiológicas ornamentales</b>, a través del análisis de razones sociales de los solicitantes. Para estos efectos se incluirá una nueva variable a la base de datos donde se informará si el titular es mujer, hombre o persona jurídica.</p>		<p>Número de registros en los que se incorporó la variable género / total de registros % mujeres / importaciones autorizadas % mujeres titulares año i / año (i - 0).</p>		
--	-------------------------------------------------------------	--------------------------------------------------------------------------------------------------------------------------------------------------------------------------------------------------------------------------------------------------------------------------------------------------------------------------------------	--	-----------------------------------------------------------------------------------------------------------------------------------------------------------------------------------	--	--

	<p>Informe Técnico Importación de Recursos Hidrobiológicos</p>	<p>Incorporar la variable género en información básica de importación de <b>especies hidrobiológicas de importación habitual</b>, a través del análisis de razones sociales de los solicitantes. Para estos efectos se incluirá una nueva variable a la base de datos donde se informará si el titular es mujer, hombre o persona jurídica.</p>		<p>Número de registros en los que se incorporó la variable género / total de registros                  % mujeres                  % mujeres / importaciones autorizadas                  % mujeres titulares año i /año (i – 0).</p>		
--	----------------------------------------------------------------	-------------------------------------------------------------------------------------------------------------------------------------------------------------------------------------------------------------------------------------------------------------------------------------------------------------------------------------------------	--	---------------------------------------------------------------------------------------------------------------------------------------------------------------------------------------------------------------------------------------------------	--	--

<p>Autorizaciones Ambientales</p>	<p>Evaluaciones Ambientales de Proyectos en Sistema de Impacto Ambiental</p>	<p>Incorporar la variable género en información básica de las autorizaciones ambientales, a través del análisis de razones sociales de los respectivos consultores. Para estos efectos se incluirá una nueva variable a la base de datos donde se informará si el titular es mujer, hombre o persona jurídica.</p>	<ul style="list-style-type: none"> <li>▪ Incorporación de género a base SEIA. ACCESS</li> <li>▪ Análisis de información</li> <li>▪ Elaboración de informe</li> </ul>	<p>Número de registros en los que se incorporó la variable género / número total de registros                  % consultores mujeres / total de solicitudes                  % consultores mujeres / autorizaciones otorgadas.                  % consultores mujeres aprobadas [año i / año (i - 0)].</p>	<p>31-08-04</p>	<p>Unidad Ambiental (Departamento de Acuicultura)</p>
-----------------------------------	------------------------------------------------------------------------------	--------------------------------------------------------------------------------------------------------------------------------------------------------------------------------------------------------------------------------------------------------------------------------------------------------------------	----------------------------------------------------------------------------------------------------------------------------------------------------------------------	------------------------------------------------------------------------------------------------------------------------------------------------------------------------------------------------------------------------------------------------------------------------------------------------------------------------	-----------------	-------------------------------------------------------



	<p>Informes Técnicos Ambientales para Aguas continentales</p>	<p>Incorporar la variable género en información básica de las autorizaciones ambientales, a través del análisis de razones sociales de los respectivos solicitantes. Para estos efectos se incluirá una nueva variable a la base de datos donde se informará si el titular de la solicitud es mujer, hombre o persona jurídica.</p>	<ul style="list-style-type: none"> <li>▪ Incorporación de género a base CONTINENTAL.XLS</li> <li>▪ Análisis de información</li> <li>▪ Elaboración de informe</li> </ul>	<p>Número de registros en los que se incorporó la variable género / número total de registros % mujeres / total de solicitudes. % mujeres /total autorizaciones otorgadas. % mujeres autorizadas año i /año (i – 0).</p>	<p>30-09-04</p>	
<p>Instrumentos Difusión</p>		<p>Visibilizar a la mujer del sector mediante la imagen y el lenguaje en los instrumentos de difusión.  Coordinar la realización de Talleres Técnicos Regionales con perspectiva de</p>	<ul style="list-style-type: none"> <li>- Hacer acciones tendientes a disponer de un banco de imágenes de mujeres del sector pesquero y acuicultor.</li> <li>- Planificar y coordinar los talleres con los Departamentos técnicos.</li> </ul>	<p>Nº de instrumentos de difusión en los que se utilizó imagen y lenguaje femeninos/ sobre el total de instrumentos de difusión desarrollados en el año.</p>	<p>31-12-04</p>	<p>Departamento de Difusión y Cooperación Pesquera</p>

		género en materias de acuicultura y áreas de manejo.	<ul style="list-style-type: none"> <li>- Determinar las regiones del país donde se van a efectuar los talleres</li> <li>- Determinar el contenido específico de los talleres.</li> <li>- Contactar a organismos regionales que puedan brindar cooperación en la convocatoria a los Talleres.</li> </ul>	Nº de mujeres que asistieron a los talleres/Nº total de asistentes a los talleres. Nº de talleres realizados de acuerdo a lo programado.		
Instrumentos Cooperación Internacional		Desarrollar un estudio que de cuenta de los organismos internacionales que financian iniciativas con perspectiva de género con énfasis en el sector pesquero y acuicultor.	<ul style="list-style-type: none"> <li>- Recolectar información de instituciones internacionales que operan en el país.</li> <li>- Identificar las organizaciones internacionales que tienen asignación de recursos en el tema género.</li> <li>- Procesar la información.</li> <li>- Difundir la información a las organizaciones pesqueras y acuicultoras de representación nacional, municipalidades y Sercotec regionales.</li> </ul>	Documento que de cuenta de organismos internacionales que destinan recursos al tema género.  Número de organizaciones / instituciones que reciben reporte.	31-12-04	Departamento de Difusión y Cooperación Pesquera
Informes Desempeño Económico por Pesquería	Informes Desempeño Económico por Pesquería	Incluir en los informes anuales por pesquería, análisis de la mano de obra utilizada en las plantas de proceso, desagregada por sexo	<ul style="list-style-type: none"> <li>- Recepción de antecedentes generados por IFOP.</li> <li>- Procesamiento de la información.</li> <li>- Difusión de la información en los informes anuales de las principales pesquerías nacionales.</li> </ul>	Nº de documentos en los que se incorporó el análisis de mano de obra desagregada por sexo/ Nº total de documentos confeccionados	31-12-04	Departamento de Pesquerías

**III. Programa de Trabajo para la implementación del sistema de información para el registro de información de sus clientes/usuarios/beneficiarios desagregado por sexo.**

**Cuadro 5: Programa de Trabajo actualizado (para incorporar género en el sistema de información institucional o de los productos)**

Sistema/s de información y productos asociados	Modificaciones	Actividades	Indicadores	Plazos	Responsables
Base de datos de Tramitación de concesiones de acuicultura / Informe Técnico solicitud de concesiones de acuicultura	Para la recopilación de datos	Incorporación de la Variable Razón Social en la base de datos de tramitación de concesiones. Llenar el campo Razón Social al ingresar una nueva solicitud a la Subsecretaría	Nº de registros a los que se incorporó la variable / Nº total de registros	Nov-2004	Departamento de Acuicultura
	Para el procesamiento de los datos	No hay actividades de procesamiento comprometidas en la Base de Datos	No Hay	No Hay	Departamento de Acuicultura
	Para el análisis de los datos	No hay actividades de análisis comprometidas en la Base de Datos	No Hay	No Hay	Departamento de Acuicultura
	Para la difusión de los datos	No hay actividades de difusión comprometidas en la Base de Datos	No Hay	No Hay	Departamento de Acuicultura

Base de datos de Tramitación de concesiones de acuicultura / autorizaciones de acuicultura	Para la recopilación de datos	Incorporación de la Variable Razón Social en la base de datos de tramitación de concesiones. Llenar el campo Razón Social al ingresar una nueva solicitud a la Subsecretaría	Nº de registros a los que se incorporó la variable / Nº total de registros	Nov-2004	Departamento de Acuicultura
	Para el procesamiento de los datos	No hay actividades de procesamiento comprometidas en la Base de Datos	No Hay	No Hay	Departamento de Acuicultura
	Para el análisis de los datos	No hay actividades de análisis comprometidas en la Base de Datos	No Hay	No Hay	Departamento de Acuicultura
	Para la difusión de los datos	No hay actividades de difusión comprometidas en la Base de Datos	No Hay	No Hay	Departamento de Acuicultura
Elaboración y/o optimización de base de datos tendiente a sistematizar la información por sector, región y país para el sistema AMERB	Para la recopilación de datos	Incorporar en base SIGAM un nuevo campo referido al número de mujeres o socias pertenecientes a la organización solicitante de AMERB. Llenar el campo con la información proporcionada desde los informes de propuesta ESBA.	Base de datos funcionando	Agosto-2004	Unidad de Coordinación Pesquera y Unidad de Áreas de Manejo dependiente del Departamento de Pesquerías

	Para el procesamiento de los datos	No hay actividades de difusión comprometidas en la Base de Datos	No Hay	No Hay	Unidad de Coordinación Pesquera y Unidad de Áreas de Manejo dependiente del Departamento de Pesquerías
	Para el análisis de los datos	No hay actividades de difusión comprometidas en la Base de Datos	No Hay	No Hay	Unidad de Coordinación Pesquera y Unidad de Áreas de Manejo dependiente del Departamento de Pesquerías
	Para la difusión de los datos	No hay actividades de difusión comprometidas en la Base de Datos	No Hay	No Hay	Unidad de Coordinación Pesquera y Unidad de Áreas de Manejo dependiente del Departamento de Pesquerías

**IV. Informe de avance con los resultados de la implementación:**

**III.1. Programa de Trabajo para incorporar la perspectiva de género en la entrega de los productos estratégicos del Servicio.**

**Cuadro 6: Avance de los resultados de la implementación del Programa de Trabajo**

Productos	Subproductos	Actividades realizadas	Grado de avance en función de los indicadores	Nuevas iniciativas surgidas
Áreas de Manejo	Asignación y control Áreas de Manejo	Rol de facilitador en acuerdos entre organizaciones para promover formación de alianzas estratégicas entre organizaciones poseedoras de AMERB y organizaciones de mujeres.	100%, a la fecha un solo requerimiento.	No hay. Esta actividad se cumple a medida que exista competencia en la solicitud área de manejo entre una organización beneficiaria de un sector y una organización de mujeres, que además se requiera de la presencia de la Subsecretaría de Pesca como mediador en el conflicto.
		Desarrollo de base de datos (Excel) a nivel de usuario, para registro de datos desagregados por sexo de los socios de organizaciones con AMERB	100%	No hay
		Elaboración y/o optimización de base de datos tendiente a sistematizar la información por sector, región y país para el sistema AMERB	100%	No hay

		Desagregación por sexo de los socios de organizaciones con AMERB	100%	Aún cuando lo comprometido fue desagregación por sexo de los socios de organizaciones con AMER a diciembre del 2003, se trabajó en la desagregación hasta marzo del 2004.
		Análisis de datos cruzados sobre sexo y región	100%	No hay
		Relaciones para cruzar bases de datos con el Servicio Nacional de Pesca.	100%	No hay
Informes Técnicos solicitud concesiones de acuicultura		<ul style="list-style-type: none"> <li>▪ Incorporar variable Razón Social en FINALES.XLS.</li> <li>▪ Levantamiento de información.</li> <li>▪ Análisis de información.</li> <li>▪ Solicitar base de datos a Submarina.</li> <li>▪ Levantamiento de base a formato Excel.</li> </ul>	100% respecto a lo comprometido para el período Enero-Octubre	No hay
Autorizaciones de Acuicultura	Informes Técnicos solicitud autorizaciones acuicultura	<ul style="list-style-type: none"> <li>▪ Incorporar variable Razón Social (RS) en AUTORIZACIONES.XLS</li> <li>▪ Levantamiento de información</li> <li>▪ Análisis de información</li> <li>▪ Elaboración de informe</li> <li>▪ Levantamiento de base RESOLUCIONES.DBF</li> <li>▪ Creación base AUTORIZACIONES_VIGENTES.XLS</li> <li>▪ Elaboración de informe</li> <li>▪ Levantamiento de base RESOLUCIONES.DBF</li> <li>▪ Creación base AUTORIZACIONES_VIGENTES.XLS</li> </ul>	100% respecto a lo comprometido para el período Enero-Octubre	No hay
Autorización de importación de especies hidrobiológicas	Informe Técnico de Especies de Primera Importación	<ul style="list-style-type: none"> <li>▪ Levantamiento de base RESOLUCIONES.DBF</li> <li>▪ Creación base IMPORTACIONES.XLS</li> <li>▪ Incorporar variable Razón Social (RS) en IMPORTACIONES.XLS</li> </ul>	100% respecto a lo comprometido para el período Enero-Octubre	No hay

	Informe Técnico Importación de Especies Ornamentales	<ul style="list-style-type: none"> <li>▪ Levantamiento de base RESOLUCIONES.DBF</li> <li>▪ Creación base IMPORTACIONES.XLS</li> <li>▪ Incorporar variable Razón Social (RS) en IMPORTACIONES.XLS</li> </ul>	100% respecto a lo comprometido para el período Enero-Octubre	No hay
	Informe Técnico Importación de Recursos Hidrobiológicos	<ul style="list-style-type: none"> <li>▪ Levantamiento de base RESOLUCIONES.DBF</li> <li>▪ Creación base IMPORTACIONES.XLS</li> <li>▪ Incorporar variable Razón Social (RS) en IMPORTACIONES.XLS</li> </ul>	100% respecto a lo comprometido para el período Enero-Octubre	No hay
Autorizaciones Ambientales	Evaluaciones Ambientales de Proyectos en Sistema de Impacto Ambiental	<ul style="list-style-type: none"> <li>▪ Incorporación de género a base SEIA. ACCESS</li> <li>▪ Análisis de información</li> <li>▪ Elaboración de informe</li> </ul>	100% Respecto a lo comprometido para el período Enero-Octubre	No hay
	Informes Técnicos Ambientales para Aguas continentales	<ul style="list-style-type: none"> <li>▪ Incorporación de género a base CONTINENTAL.XLS</li> <li>▪ Análisis de información</li> </ul>	100% Respecto a lo comprometido para el período Enero-Octubre	No hay
Instrumentos Difusión		Se han realizado acciones tendientes a disponer de un banco de imágenes de mujeres en el sector pesquero y acuicultor. A la fecha se han recopilado 80 imágenes .	100%	
		Los talleres técnicos con perspectiva de género, están planificados tanto sus contenidos temáticos regiones en las que se efectuarán y presupuesto involucrado.	50%	
		El 29 de Septiembre de 2004 se desarrolló el taller programado para la X región, el cual fue organizado en alianza con Fundación Chinquihue, institución que tiene como objetivo el promover el desarrollo del sector pesquero artesanal; de esta forma se creó un nexo para lograr una mejor y mayor convocatoria.	100%	
Instrumentos Cooperación Internacional		Se identificaron las principales instituciones u organismos internacionales que desarrollan	80%	



		<p>proyectos de índole social en el país. Se identificaron 18 instituciones a las cuales se les solicitó información sobre fuentes de financiamiento de iniciativas de género.</p> <p>A la fecha se han recepcionado 6 respuestas al requerimiento señalado.</p>		
<p>Informes Desempeño Económico por Pesquería</p>	<p>Informes Desempeño Económico por Pesquería</p>	<ul style="list-style-type: none"> <li>▪ Coordinación envío de información con IFOP.</li> <li>▪ Sistematización envío de información con IFOP.</li> <li>▪ Validación de información</li> </ul>	<p>Se cuenta con toda la información requerida que incorpora perspectiva de género, referida a mano de obra empleada en plantas de proceso, de modo que de acuerdo a la meta planteada, al 31 de diciembre de este año ya se podrá incorporar un análisis de ésta, en los informes de desempeño económico.</p>	<p>Debido a un nuevo replanteamiento departamental, los informes de desempeño económicos por pesquería, pasarán a ser FICHAS económicas, no obstante, los cambios importantes no serán desde el punto de vista del análisis de género, sino de otros indicadores como desembarques y exportaciones de recursos pesqueros.</p>

Se adjunta en Anexos la documentación que acredita haber dado cumplimiento a las actividades señaladas en la Tabla precedente (Anexos II a XVI).

**III.2. Programa de Trabajo para la implementación del sistema de información para el registro de información de sus clientes/usuarios/beneficiarios desagregado por sexo.**

Sistema de Información	Modificaciones realizadas	Avance en función de los indicadores	Nuevas iniciativas surgidas
Base de datos de Tramitación de concesiones de acuicultura / Informe Técnico solicitud de concesiones de acuicultura	Para la recopilación de datos	A la fecha se incorporó la variable Razón Social en el 100% de los registros de nuevas solicitudes (10.452 registros)	No hay
	Para el procesamiento de los datos	No hay indicadores comprometidos.	No hay
	Para el análisis de los datos	No hay indicadores comprometidos.	No hay
	Para la difusión de los datos	No hay indicadores comprometidos.	No hay
Base de datos de Tramitación de concesiones de acuicultura / autorizaciones de acuicultura	Para la recopilación de datos	A la fecha se incorporó la variable Razón Social en el 100% de los registros de nuevas solicitudes (384 registros)	No hay
	Para el procesamiento de los datos	No hay indicadores comprometidos.	No hay
	Para el análisis de los datos	No hay indicadores comprometidos.	No hay
	Para la difusión de los datos	No hay indicadores comprometidos.	No hay
Elaboración y/o optimización de base de datos tendiente a sistematizar la información por sector, región y país para el sistema AMERB	Para la recopilación de datos	Se incorporó a la base SIGAM, un nuevo campo referido al número de mujeres o socias pertenecientes a la organización solicitante de AMERB.	No hay
	Para el procesamiento de los datos	No hay indicadores comprometidos.	No hay
	Para el análisis de los datos	No hay indicadores comprometidos.	No hay
	Para la difusión de los datos	No hay indicadores comprometidos.	No hay

**Resultados del programa de seguimiento de la implementación:**

- Para el producto Áreas de Manejo y su subproducto Asignación y Control de Áreas de Manejo, se han cumplido el 100% de aquellas actividades que no requieren de financiamiento adicional para su implementación. Sin embargo las actividades que se encuentran condicionadas a financiamiento, ya que no corresponden a tareas habituales de los Departamentos involucrados (Departamento de Pesquerías y Departamento de Coordinación Pesquera), no han podido concretarse por falta de éste. No obstante lo anterior, se realizaron las gestiones comprometidas, situación que se acredita documentalmente en Anexo XVII.

Por otra parte, es importante recalcar que estos dos departamentos fueron fuertemente impactados en la nueva estructura de la Subsecretaría de Pesca, donde el Departamento de Coordinación dejó de realizar las funciones administrativas de las áreas de manejo, lo que dificulta la recolección de datos de primera fuente.

- En el caso de los productos del Departamento de Acuicultura (incluida la Unidad Ambiental), a la fecha se han realizado todas las actividades comprometidas para el período Enero-Octubre de 2004, cuyo cumplimiento se basa en la elaboración de un detallado programa de trabajo en la etapa II y la realización de evaluaciones mensuales o bimensuales de los compromisos contraídos.
- En el caso del producto del Departamento de Análisis Sectorial, a la fecha se han realizado todas las actividades comprometidas para el período Enero-Octubre de 2004, No obstante en consideración al Programa Anual de Actividades, tanto del Sistema de Enfoque de Género como de las tareas programadas dentro de la Institución, el resultado final se tendrá en Diciembre de 2004.
- Respecto del Departamento de Difusión y Cooperación Pesquera, a la fecha se han cumplido el 100% de aquellas actividades que no requieren de financiamiento adicional para su implementación. No obstante, respecto a las actividades dependientes de financiamiento (realización de talleres técnicos con enfoque de género), se ha cumplido con el 50% del total comprometido, teniendo gestionado el financiamiento para la realización del porcentaje restante durante los siguientes meses.

Producto / Sistema de Información	Descripción de la brecha entre el resultado efectivo y el grado de desarrollo comprometido	Inequidades y/o barreras persistentes	Factores que intervinieron a favor y en contra del cumplimiento de lo programado
Áreas de Manejo	Tres de las diez actividades consideradas en la programación anual no han podido ser desarrolladas debido a problemas de financiamiento de la Institución. No obstante esta situación fue prevista en los informes de las Etapas I, II y III y por ello no comprometen el cumplimiento del PMG.	Falta de presupuesto	Falta de presupuesto para el desarrollo de la actividad, la que considera la contratación de un profesional externo.
	El resto de las actividades no tienen brechas entre el grado de desarrollo comprometido y el resultado efectivo a la fecha.	No Hay	Contar con una programación detallada y la realización de evaluaciones mensuales o bimensuales de los compromisos contraídos.
Informes Técnicos solicitud concesiones de acuicultura	No existen brechas entre el grado de desarrollo comprometido y el resultado efectivo a la fecha (período Enero-Octubre 2004)	No Hay	Contar con una programación detallada y la realización de evaluaciones mensuales o bimensuales de los compromisos contraídos.
Autorizaciones de Acuicultura	No existen brechas entre el grado de desarrollo comprometido y el resultado efectivo a la fecha (período Enero-Octubre 2004)	No Hay	Contar con una programación detallada y la realización de evaluaciones mensuales o bimensuales de los compromisos contraídos.
Autorización de importación de especies hidrobiológicas	No existen brechas entre el grado de desarrollo comprometido y el resultado efectivo a la fecha (período Enero-Octubre 2004)	No Hay	Contar con una programación detallada y la realización de evaluaciones mensuales o bimensuales de los compromisos contraídos.
Autorizaciones Ambientales	No existen brechas entre el grado de desarrollo comprometido y el resultado efectivo a la fecha (período Enero-Octubre 2004)	No Hay	Contar con una programación detallada y la realización de evaluaciones mensuales o bimensuales de los compromisos contraídos.
Informe Desempeño Económico por Pesquería	No existen brechas entre el grado de desarrollo comprometido y el resultado efectivo a la fecha.	No Hay	Contar con una programación detallada y la realización de evaluaciones mensuales o bimensuales de los compromisos contraídos.
Instrumentos de Difusión	De las dos actividades comprometidas, una se ha cumplido en su totalidad y la otra parcialmente debido a problemas de financiamiento	Falta de presupuesto	Falta de presupuesto para el desarrollo de la actividad.

	de la Institución.		
Instrumentos de Cooperación	No existen brechas entre el grado de desarrollo comprometido y el resultado efectivo a la fecha (período Enero-Octubre 2004)	No Hay	Contar con una programación detallada y la realización de evaluaciones mensuales o bimensuales de los compromisos contraídos.

**Recomendaciones:**

- Resulta necesario que se creen las instancias necesarias para la incorporación de las temáticas asociadas al enfoque de género al interior de las instituciones, más allá de los esfuerzos realizados por los grupos que llevan adelante los compromisos del PMG.
- El Grupo encargado del PMG, compuesto solamente por mujeres, visualizó la necesidad de incorporar a futuro hombres en el desarrollo de este PMG, dada la importancia de integrar ambas perspectivas.
- De acuerdo a las dos recomendaciones anteriores, el grupo de PMG, considera que es necesario que la contraparte técnica (SERNAM), formalice las recomendaciones antes descritas a nuestra Institución.

**Cuadro 7: Compromisos futuros**

Compromisos (Productos)	Actividades propuestas	Indicadores	Plazo	Responsable
Asignación y Control de Áreas de Manejo	Las mismas consideradas para el presente año	Los mismos considerados para el presente año	30-12-05	Departamento de Coordinación Pesquera
	Difusión de resultados del diagnóstico de AMERB perspectiva de género	N° de instancias de difusión	31-08-05	Departamento de Coordinación Pesquera y Unidad de Áreas de Manejo dependiente del Departamento de Pesquerías
Informes Técnicos solicitud concesiones de acuicultura	Las mismas consideradas para el presente año	Los mismos considerados para el presente año	30-11-05	Departamento de Acuicultura
Autorizaciones de Acuicultura	Las mismas consideradas para el presente año	Los mismos considerados para el presente año	30-11-05	Departamento de Acuicultura
Autorización de importación de especies hidrobiológicas	Las mismas consideradas para el presente año	Los mismos considerados para el presente año	31-10-05	Departamento de Acuicultura
Autorizaciones Ambientales	Las mismas	Los mismos	30-09-05	Departamento de Acuicultura

	consideradas para el presente año	considerados para el presente año		(Unidad Ambiental)
Informe de Desempeño Económico por Pesquería	Las mismas consideradas para el presente año	Los mismos considerados para el presente año	30-12-05	Departamento de Pesquerías
Instrumentos de Difusión	Las mismas consideradas para el presente año	Los mismos considerados para el presente año	30-12-05	Departamento de Difusión y Cooperación Pesquera
Instrumentos de Cooperación	Las mismas consideradas para el presente año	Los mismos considerados para el presente año	30-12-05	Departamento de Difusión y Cooperación Pesquera

**IV. Programa de Difusión**

En el cuadro N° 8 y en “Actividades Complementarias”, se presentan las actividades de difusión realizadas en relación con la incorporación de género en los productos estratégicos dirigidas a los clientes/usuarios/beneficiarios y funcionarios de la Subsecretaría de Pesca.

**Cuadro 8: Propuesta de Difusión**

Descripción de actividades realizadas	Fechas	Participantes
Presentación en power point, ante Comité Directivo Subsecretaría de Pesca (ANEXO XVIII).	08 de junio	Grupo responsable de Sistema de Enfoque de Género
Presentación en power point y entrega de tríptico del PMG Enfoque de Género, ante reunión ampliada de la Subsecretaría de Pesca. (ANEXO XIX).	08 de julio	Grupo responsable de Sistema de Enfoque de Género
Filmación del equipo Sistema de Enfoque Género para video institucional.	septiembre	Grupo responsable de Sistema de Enfoque de Género

**ACTIVIDADES COMPLEMENTARIAS:**

El Grupo encargado del Sistema de Enfoque de Género al interior de la institución está altamente motivado con el tema por lo que anexo al trabajo del Sistema en sí, ha gestionado el requerimiento de fondos internacionales e institucionales y ocupado cargos en foros internacionales tal como se describe a continuación:

1. En el marco de la APEC CHILE 2004, la Subsecretaría de Pesca ha sido el organismo técnico encargado de organizar 5 reuniones APEC en el ámbito pesquero y acuicultor; estas reuniones se efectuaron en Puerto Varas (3), Iquique e Isla de Pascua. En la

reunión de Puerto Varas, Chile propuso ante todas las economías participantes encargarse del tema género al interior del Grupo de Conservación de Recursos Marinos, lo que fue unánimemente aceptado quedando la responsabilidad de esta tarea en la Sra. Jacqueline Salas Quiroga, designada con el cargo de Gender Focal Point.

En esta calidad, la profesional asistió como expositora a la Reunión APEC de Puntos Focales de Género, la que se efectuó en septiembre de este año en la ciudad de Santiago (ANEXO XX).

2. Considerando que una de las principales conclusiones del trabajo realizado a la fecha es que existe una carencia de información general sobre las mujeres que trabajan formal e informalmente en el sector pesquero y acuicultor nacional, el grupo ha postulado a dos fuentes de financiamiento de la Agencia de Cooperación del Japón, JICA, a saber:

- a) Fondos de Seguimiento de Ex Becarios:

Teniendo presente la calidad de ex -becaria de la Sra. Jacqueline Salas Quiroga, quien participó durante el año 2002 en el Curso "Equality Of Gender "en Tokio, Japón, se postuló a estos fondos con un proyecto denominado "Catastro de Mujeres que Trabajan Formal e Informalmente en la Pesca Artesanal de la Décima Región". El proyecto fue aprobado por JICA obteniéndose US\$ 20,000, lo que permitirá desarrollar un estudio en la Provincia de Chiloé. Actualmente este trabajo está adjudicado a PRISMA CONSULTORES, quien ha comenzado su ejecución (ANEXO XXI).

- b) Fondos de Asistencia Técnica entre Chile y Japón:

En conjunto con la Fundación Chinquihue, se ha elaborado una propuesta para la ejecución del proyecto "Generación de Capacidades de Emprendimiento Microempresarial en Mujeres de la Décima Región de Los Lagos, relacionadas con el Sector Pesquero Artesanal", para postular a financiamiento de JICA. Actualmente se espera la respuesta por parte del Gobierno de Japón para desarrollar este estudio (ANEXO XXII).

3. Capacitación de Enfoque de Género

El Programa de Capacitación de la Subsecretaría de Pesca consideró para el año 2004 un Curso de Enfoque de Género: "Curso de capacitación en género y herramientas metodológicas de planificación con enfoque de género", el cual se encuentra en desarrollo (ANEXO XXIII).