

INFORME SECTORIAL PESQUERO

enero – noviembre

DESEMBARQUES

Durante enero del presente año, las principales pesquerías del país, se encontraban con cuota global de captura, en febrero, se incorporaron al sistema de Límite Máximo de Captura, dentro del marco de la aplicación de la Ley 19.713. Es así como los desembarques señalados a continuación corresponderán al acumulado bajo dos regímenes de pesca diferentes.

El desembarque total estimado, acumulado a noviembre del 2001 alcanzó a 3,8 millones de t, resultando éste un 26,9% inferior al promedio del quinquenio 1996 –2000 y un 17,1% inferior que el acumulado en el 2000 (Tabla I), siendo la participación de las especies pelágicas de un 77,8%, cifra levemente inferior a la registrada para igual período del 2000, cuando los recursos pelágicos explicaron el 78,5% de los desembarques totales.

Dentro de los recursos pelágicos, destacan por su importancia el jurel, la anchoveta, la caballa y sardina común, aportando respectivamente el 49,9%, 23,9%, 11,4% y 10,1% de los desembarques acumulados a la fecha (Fig. 1). Estos desembarques se concentran mayoritariamente en el área V-X regiones con 1,95 millones de t (66,0%), mientras que en las regiones I y II, el desembarque en conjunto alcanzó a 956,2 mil t (32,3%); las regiones III y IV por su parte concentraron el 1,7% de los desembarques con 50,1 mil t (Tablas II a V).

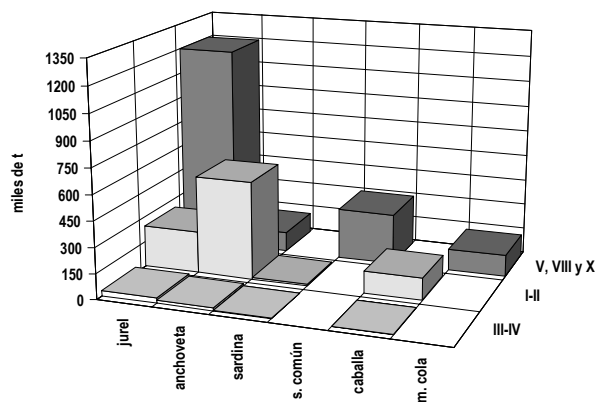

Fig. 1. Desembarque principales especies pelágicas por región

Pesquerías pelágicas

Anchoveta

El recurso se encuentra actualmente declarado en Plena Explotación entre la I y X regiones, correspondiendo esta macro área a las unidades de pesquería de I-II, III-IV y V-X regiones.

El desembarque de anchoveta acumulado a noviembre, alcanzó a 706,8 mil t, presentando una disminución del 55,1% respecto al 2000 y aportando el 18,6% del total desembarcado del país.

La principal fracción del desembarque se efectuó en las regiones I y II, con 573,4 mil t, que representa el 81,1% del desembarque total de anchoveta, observándose una disminución de 46,9% respecto a igual período del 2000 (Fig. 2). En segundo lugar se ubican los desembarques realizados en el área de la V-X regiones, con 117,3 mil t, representando el 16,6% de los desembarques nacionales de la especie. Finalmente, las regiones III y IV registran un desembarque de 16,1 mil t, registrando una caída del 67,1% respecto al año 2000.

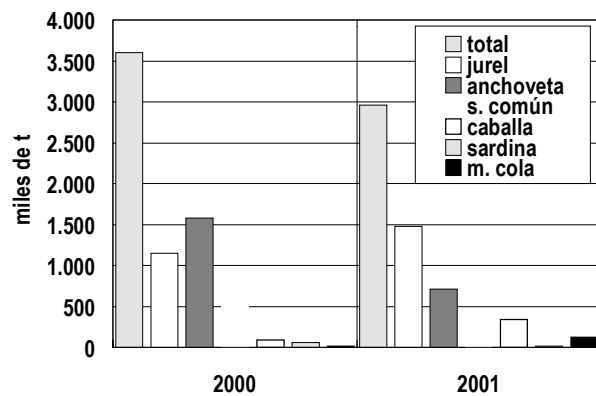

Fig. 2. Desembarque total de principales especies pelágicas

Para el área marítima correspondiente a la III y IV región, el consumo de la cuota asignada al sector industrial para el presente año (55.125t), alcanzó al 10,1%, mientras que el sector artesanal, consumió un 57,5% de las 18.375t asignadas. En tanto, para la unidad de pesquería comprendida entre la V y la X región, el consumo de la cuota global anual de captura de la fracción industrial (67.771t), alcanzó a la fecha a 44,7%, mien-

tras que en el sector artesanal el consumo de la cuota asignada para el presente año (87.169t), alcanzó al 99,8%.

Jurel

El recurso jurel se encuentra bajo régimen de Plena Explotación entre la I y X regiones, correspondiendo esta macro área a las unidades de pesquería de I-II, III-IV, V-IX y X regiones.

El desembarque total de jurel acumulado a noviembre del 2001, alcanzó a 1,5 millones de t, registrando un aumento de un 28,9% respecto al acumulado en el mismo período del 2000 y aportando el 38,8% del desembarque total. En términos de desembarque mensual, para el mes de noviembre se observa un desembarque de 107,7 mil t (Fig. 3).

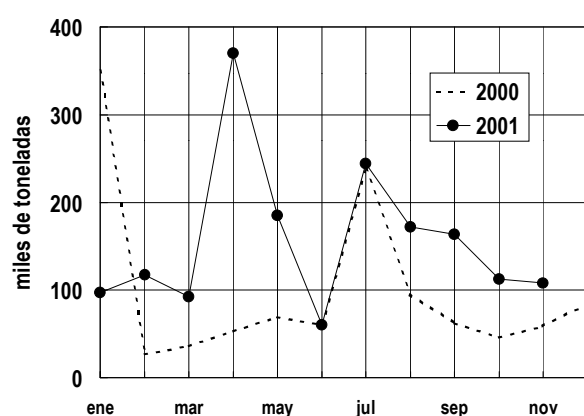

Fig. 3. Desembarque mensual de jurel

El principal aporte se realizó en el área comprendida entre la V y X regiones con 1,2 millones de t (81,3%), con un aumento respecto a igual período del 2000 de 21,0% (Fig. 1 y 3, Tablas II a V). Los principales puertos de desembarque industrial se encuentran en la VIII región, correspondiendo a San Vicente (547,2 mil t), Coronel (361,7 mil t) y Talcahuano (221,2 mil t).

El desembarque de jurel en las regiones I y II alcanzó a 244,0 mil t, con un aumento del 115,6% respecto del 2000, mientras que en las regiones III a IV, las capturas alcanzaron a 31,5 mil t, registrando esta zona una caída del 21,4%.

El consumo de la cuota global anual de captura del sector industrial en las regiones III y IV (52.765t) alcanzó a un 57,9%; en las regiones V a IX (1.142.617t), a un 75,1%, mientras que para la X región (159.118t), el consumo fue de un 64,8%. Por su parte, el consumo de la cuota artesanal (29.737t) fue de un 87,0%.

Sardina común

El desembarque total de sardina común llegó a 298,0 mil t, con una tendencia a la baja manifestada en un 58,1% del acumu-

lado en igual período del 2000, realizándose la totalidad de éstos en el área comprendida entre la V y X regiones; su aporte al total de especies pelágicas alcanzó a 10,1% (Fig.2).

El consumo de la cuota global de captura asignada al sector industrial (105.543t), alcanzó a la fecha al 42,9%, mientras que en el sector artesanal, ésta (249.577t), alcanzó al 100% durante el mes de octubre.

Sardina

El desembarque total de sardina acumulado a noviembre, llegó a 13,1 mil t, cifra que muestra una disminución de un 77,8% en relación a igual período del 2000, presentando una participación marginal respecto del total de los recursos pelágicos (0,4%). El 81,3% de los desembarques es explicado por las regiones I y II, con un acumulado a la fecha de 10,6 mil t, y una caída en los niveles de desembarque del 77,5%. Las regiones III y IV en tanto, registraron un desembarque de 1,2 mil t, cifra inferior un 59,9% al mismo período del 2000.

El consumo de cuota global anual de captura para la III y IV regiones correspondiente a la fracción industrial (1.961t), alcanzó al 32,1%, mientras que en el sector artesanal, el consumo de la misma (1.277t) alcanzó a un 41,8%.

Caballa

El desembarque acumulado de caballa es de 337,3 mil t, aumentando en un 257,7% respecto al 2000. La proporción más importante de esta especie es capturada en las regiones V a X con 207,9 mil t (61,6%), seguido por las regiones I y II (38,0%) con 128,1 mil t, las que registran un aumento del 99,5% en las capturas respecto a igual período del 2000; en las regiones III y IV, el desembarque alcanzó a 1,3 mil t, con una caída en los niveles de desembarque respecto de igual período del año anterior de 85,0%.

Merluza de cola

Los desembarques acumulados a la fecha alcanzan a 125,4 mil t en el área comprendida entre la V y X regiones, con un aumento sustancial respecto a lo registrado a igual período del 2000, sin embargo su participación dentro de los desembarques totales de pelágicos alcanzó al 4,2%. Los principales puertos de desembarque correspondieron a San Vicente (51,7 mil t) y Coronel (41,1 mil t). El consumo de la cuota global anual de captura (136 mil t) corresponde a la fecha a 92,2% (Tabla V).

Respecto al área comprendida por las regiones XI y XII, litoral en donde opera la flota de la Pesquería Demersal Austral (arrastreros y palangreros, tanto fábrica como hieleros), las capturas alcanzaron a 22,6 mil t, cifra un 47,8% superior a la registrada a igual período del 2000. Cabe señalar que 1.142t corresponden a Pesca de Investigación. A la fecha, el consumo de la cuota global de captura (28.085t) alcanza a 76,6% (Tabla VI).

Pesquerías demersales

Merluza austral

El desembarque de merluza del sur bajo la regulación de control de cuota, fue de 25,9 mil t, cifra superior en un 5,4% respecto al desembarque del 2000. A la componente industrial le correspondió el 50,4% del total desembarcado, presentando una disminución del 10,1% respecto al 2000. El sector artesanal en tanto, presentó un incremento del 27,8% respecto a igual período del 2000, con 12,8 mil t desembarcadas (Tabla VI, Fig. 4).

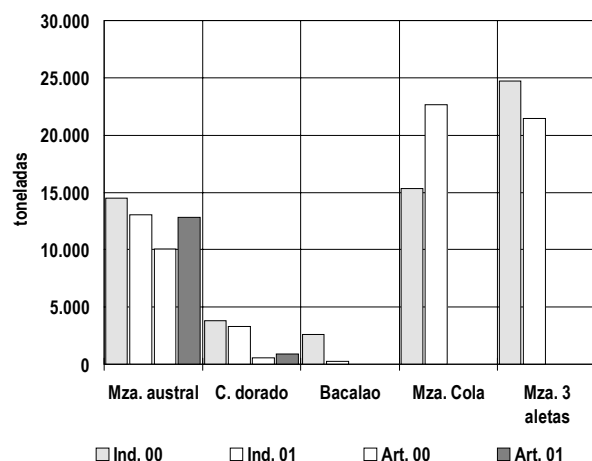

Fig. 4. Desembarque de pesquería demersal austral

El consumo de la cuota de la flota fábrica en el área norte exterior (41°28,6' a 47° L.S.) alcanzó al 100,0% durante el mes de septiembre, mientras que la correspondiente a las naves hieleras fue de 72,4%; el área sur exterior de la PDA (47° a 57° L.S.) presentó un consumo del 90,0%, consideradas las naves hieleras y fábrica en su conjunto. El consumo de la cuota artesanal (14.050t), fue de un 91,4%, siendo la X región la que registró los mayores niveles de desembarque (7 mil t) seguida de la XI con 4,1 mil t y la XII con 1,8 mil t.

Congrio dorado

El desembarque de congrio dorado acumulado a noviembre del 2001, es 4,2 mil t, cifra inferior en un 4,8% al desembarque registrado a igual fecha durante el 2000. El sector industrial aportó el 78,5% de las capturas, presentando una disminución del 14,0% respecto al año 2000. El sector artesanal en tanto, alcanzó a las 899t desembarcadas, registrándose un aumento del 56,3% respecto del 2000 (Tabla VI, Fig. 4).

El consumo de la cuota global de pesca correspondiente al área norte exterior (41°28,6' a 47° L.S.) alcanzó al 74,0% para la flota fábrica y al 98,5% para la flota hielera, mientras que para la zona sur exterior (47° a 57° L.S.) el consumo de la misma alcanzó al 72,3%. El consumo de la cuota artesanal fue

de un 89,9%, registrándose los más altos desembarques en la X región (444,8t), seguidos de los registrados en la XI (442,3t) y la XII (11,8t).

Bacalao de profundidad

El desembarque acumulado de bacalao, al sur del paralelo 47° L.S. (pesquería lícitada), a noviembre del 2001 es de 269t, lo que comparado con el desembarque acumulado a igual período del 2000 implica una disminución del 89,8% (Tabla VI, Fig. 4). A la fecha, no se registran operaciones de la flota artesanal sobre la especie. Con lo anterior, el consumo de la cuota global de captura (4.200t) alcanza al 6,4%.

Merluza de tres aletas

Las capturas registradas al mes de noviembre del presente señalan 21,5 mil t - de las cuales 2,6 mil t corresponden a Pesca de Investigación - disminuyendo respecto del año 2000 en un 13,2%. El consumo de la cuota global de captura (19.855t) alcanza al 95,0%.

Raya

La unidad de pesquería de raya desarrollada entre la VIII región y el paralelo 41°28,6' L.S., alcanzó durante el mes de mayo el consumo total de la cuota establecida mediante D.S. N°438 del 2000, quedando por tanto el recurso en veda, no obstante, ésta puede ser extraída como fauna acompañante de merluza común, autorizándose 83t de raya al año, con un saldo a la fecha de 75,4t.

Orange roughy

La cuota global anual de captura para este recurso fue fijada en 2,14 mil t. A la fecha los desembarques registrados alcanzan a 1,7 mil t, lo que implica un consumo de un 78,4%.

Merluza común

El desembarque de merluza común acumulado a noviembre del 2001, corresponde a 115,1 mil t, éste representa un aumento del 14,1% respecto del acumulado al 2000. El sector industrial aportó el 73,5% del total desembarcado, mostrando un aumento del 7,0% respecto al 2000. El sector artesanal en tanto, llegó a 30,6 mil t con un alza del 39,7% respecto del 2000 (Tabla VII, Fig. 5).

El consumo de la cuota artesanal correspondiente al período de pesca entre el 01/11 y el 30/11 (3 mil t), alcanzó al 87,3%, mientras que para el sector industrial el consumo de la cuota global anual (87.744t) alcanzó al 96,4%.

El principal puerto de desembarque para el sector industrial, corresponde a Talcahuano, con 46,6 mil t, representando el 55,1% del total desembarcado, siendo seguido por San Vicente (21,1 mil t), San Antonio (12,8 mil t) y Valparaíso (2,9 mil t).

El D.S. Ex. N°758 (D.O. 13.11.01), fijó cuotas de pesca para merluza común, fuera de su unidad de pesquería (al norte de la IV región y al sur del paralelo 41°28,6' L.S.), a ser consumidas entre la fecha de publicación del mismo y el 31.12.01. Al respecto, se señaló que la cuota de captura alcanza a 325t, de las cuales 100t son como especie objetivo y 225t en calidad de fauna acompañante de camarón nailon (100t), langostino amarillo (25t) y langostino colorado (100t). A la fecha el desembarque observado en dichas áreas, corresponde a 3t, capturadas como fauna acompañante de los recursos antes mencionados.

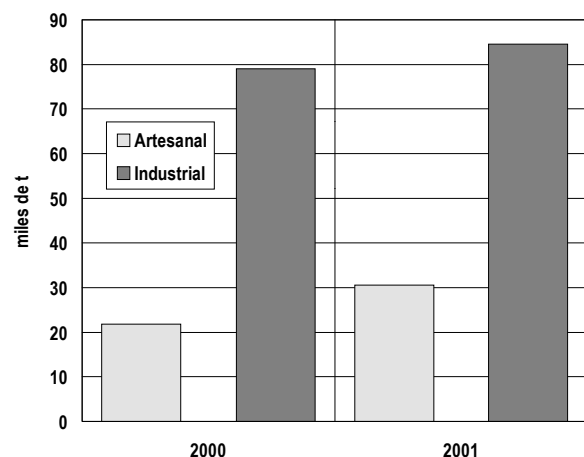

Fig. 5. Desembarque de merluza común

Camarón nailon

El desembarque de camarón nailon acumulado a noviembre del 2001, alcanzó a 4,3 mil t, cifra inferior en un 16,2% respecto del acumulado al 2000. El sector industrial cubre el 77,8% de los desembarques acumulados a la fecha, disminuyendo en un 16,7% respecto de igual período del 2000; en tanto, el sector artesanal registró un desembarque de 947t, presentando un déficit de 14,3% al comparar con igual período del 2000 (Tabla VII). El consumo de la cuota global anual de captura de la fracción industrial (3.767t), corresponde a 88,0%, mientras que el consumo de la cuota artesanal correspondiente al período 01/09 al 31/12 (377t), alcanzó al 100,0% durante el mes de octubre.

El principal puerto de desembarque industrial, corresponde a Coquimbo con un total de 1,9 mil t acumuladas a la fecha, seguido por Quintero con 1,1 mil t.

El D.S. Ex. N°758 (D.O. 13.11.01), fijó cuotas de pesca para camarón nailon, fuera de su unidad de pesquería (al norte de la II región y al sur de la VIII región), a ser consumidas entre la fecha de publicación del mismo y el 31.12.01. Al respecto, se señaló que la cuota de captura alcanza a 6t, de las cuales 3t son como especie objetivo y 3t en calidad de fauna acompañante de langostino amarillo (1t), langostino colorado (1t) y

merluza común (1t). A la fecha no se registran desembarques en el área mencionada.

Langostino amarillo

Los desembarques acumulados a la fecha en la unidad de pesquería de las regiones III y IV, alcanza a la fecha a 1,8 mil t. Con fecha 16.11.01, el D.S. Ex. N° 775, modifica la cuota global anual de captura, fijándose ésta en 2.150t a ser consumidas entre el 1 de abril y el 31 de diciembre, de las cuales 1.375t corresponden al sector industrial, fraccionadas en 859t a ser capturadas entre el 1 de abril y el 31 de agosto; y 516t a ser extraídas entre el 1 de septiembre y el 31 de diciembre; 525t están destinadas al sector artesanal; 50t para Pesca de Investigación y 200t para fauna acompañante. De acuerdo a lo anterior, el consumo de la cuota correspondiente al sector industrial, alcanza a la fecha a un 1,9%.

El D.S. Ex. N°758 (D.O. 13.11.01), fijó cuotas de pesca para langostino amarillo, fuera de sus unidades de pesquería (al norte de la III región y al sur de la VIII región), a ser consumidas entre la fecha de publicación del mismo y el 31.12.01. Al respecto, se señaló que la cuota de captura alcanza a 31t, de las cuales 10t son como especie objetivo y 21t en calidad de fauna acompañante de camarón nailon (10t), langostino colorado (10t) y merluza común (1t). A la fecha no se registran desembarques en el área mencionada.

Langostino colorado

Los desembarques de este recurso en el marco de la cuota global de captura (I-IV regiones) alcanzan a 1.600t, de las cuales el 41,4% ha sido extraída por la fracción artesanal de la flota. El consumo de la cuota global anual de captura para el sector industrial (1.529t) alcanzó a la fecha a un 61,3%, mientras que en el sector artesanal, el consumo alcanzó al 100,0% durante el mes de agosto.

EXPORTACIONES

Las exportaciones del sector pesquero lograron a octubre un valor de US\$1582 millones, lo cual señala un leve aumento (1,3%) respecto a lo registrado durante el 2000. Este valor solo es superado por la cifra alcanzada durante 1997 y se constituye la segunda más alta de los últimos 5 años. El monto acumulado en volumen (958,6 mil t.) es menor que el promedio del quinquenio y no se constituye como uno de los más altos del período (Tabla I).

Manteniendo la tendencia mostrada desde el inicio del año, el incremento en valor se explica debido a que el aumento del volumen a permitido compensar el déficit en precios. El alza en valor respecto al año anterior alcanzó una cifra global de US\$19,5 millones, originada principalmente porque los aumentos en la valoración de congelados (US\$21,2 millones) y la harina (US\$16,8) compensaron las bajas producidas en las

conservas (US\$10,7 millones), agar agar (US\$4 millones), aceite (US\$2,2 millones), colagar (US\$1,5 millones) y fresco refrigerado (US\$1,4 millones). Las restantes líneas de elaboración muestran variaciones menores, lo que reduce su incidencia dentro del balance total del periodo (Tabla VIII, Fig. 6).

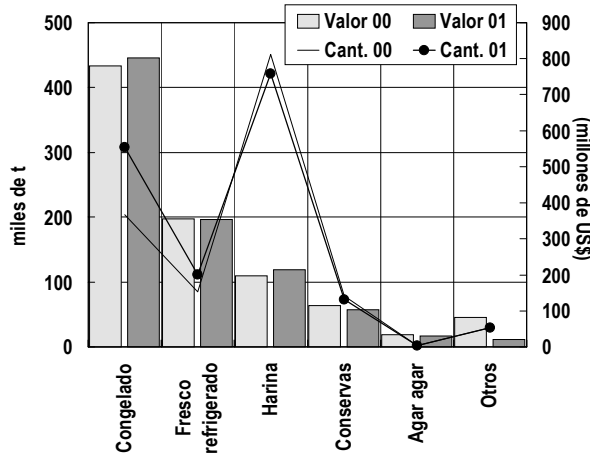

Fig. 6. Exportaciones pesqueras por línea de producto

Los congelados se consolidan como la principal línea dentro del año, en base a que el incremento progresivo del volumen exportado, ha ido contrarrestando la permanente baja en los precios de la línea. El rubro harina, mantiene un comportamiento positivo, exhibiendo en el acumulado a octubre un incremento en valor del 8,5% respecto a igual periodo del 2000. Si bien se presentaron otros incrementos porcentuales, estos no produjeron efectos netos de relevancia.

Las conservas y fresco refrigerados siguen con deficit aunque menores que el mes anterior, no así el aceite y las relacionados con las algas, salvo el secado de algas, las cuales mantienen sus negativos resultados.

Las exportaciones del sector acuicultor representaron el 56,2% y 26,2% del valor y volumen total exportado durante octubre del presente año respectivamente. La valoración de este subsector registra un alza respecto al 2000 (4,4%) debido a que, el aumento en la cantidad exportada (50,9%) logro suplir la baja de sus precios (30,8%), combinatoria que se tradujo en un superávit de US\$37,8 millones (Tabla IX).

En términos generales, la caída de precios está afectando a los principales recursos provenientes del sector, determinando sus resultados finales en función del efecto de la magnitud del crecimiento de sus volúmenes exportados. Escapa de esta tendencia el ostión del norte y las ostras que se muestran como los únicos que manifiesta incrementos en sus precios, sin embargo, sus volúmenes exportados tendieron a la baja.

Para el caso del Salmón del Atlántico (principal recurso dentro de este subgrupo), el incremento en cantidad (49,4%) pudo revertir la caída de un 26,5% de sus precios, así entonces el efecto neto de este recurso anoto US\$40,7 millones. Distintos fueron los resultados obtenidos por el Salmón del Pacífico y la Trucha arcoiris, los cuales si bien registran incrementos en cantidad (54,8% y 56,4% respectivamente) el efecto en la caída de sus precios (38,4% y 34%), generó distintos resultados, siendo positivo para la Trucha arcoiris (US\$5,5 millones) y negativo para el Salmón del Pacífico (US\$9,2 millones). El grupo salmones s/e señala un leve aumento en valor (2,8%), lo que significa un efecto neto positivo de US\$0,14 millones.

De los otros recursos provenientes del sector acuícola, cabe señalar también al pelillo y el ostión del norte, los cuales consiguan resultados contrapuestos, en efecto, mientras que el primero señala una caída en su valoración de un 13,7%, el segundo muestra un alza de un 31,2% en igual parámetro. Así entonces, el pelillo registra un déficit neto de US\$5 millones, para el ostión, el efecto neto fue positivo y cercano a ese mismo valor (US\$4,6 millones) (Fig. 7).

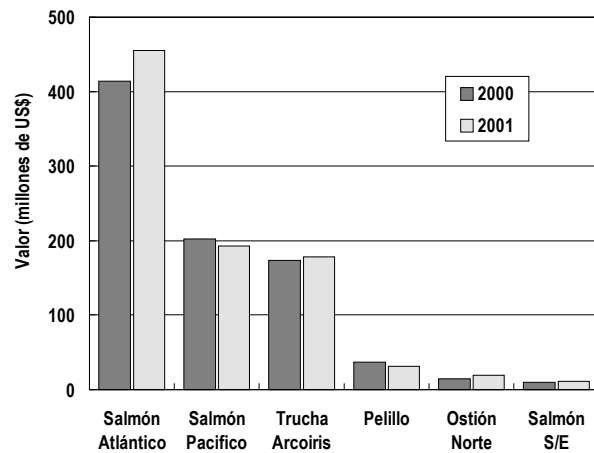

Fig. 7. Exportaciones de acuicultura

De los resultados de los salmónidos en términos de las líneas de proceso señalan que la línea de congelado obtiene un efecto neto positivo de US\$25,1 millones y los frescos refrigerados logran US\$12,8 millones. Las restantes líneas no alcanzan igual significación en valor, ya sean estos positivos o negativos dada su escasa magnitud, así por ejemplo las líneas de salado, ahumado y conservas, las cuales siguen en términos del valor a las anteriores líneas, logran un efecto conjunto negativo de US\$ 1,6 millones (Tabla X).

Exportaciones por recursos

De los 127 distintos recursos exportados durante el período, independientemente de la línea de proceso y destino, se pue-

de mencionar que los nueve primeros recursos representan sobre el 81,6% del total en términos de valor exportado, el recurso salmón del Atlántico ocupa el primer lugar con una participación del 28,8% (US\$455 millones), siendo seguido por los peces pelágicos sin especificar con el 13,4% (US\$212,4 millones) y por el salmón del Pacífico con el 12,2% (US\$192,7 millones), luego le siguen la trucha arcoiris con un 11,3% del valor total (US\$178,5 millones).

En cuanto a las variaciones del valor respecto del año anterior, cabe señalar los importantes incrementos en salmón del Atlántico (9,8%), jurel (8,6%) y el grupo peces pelágicos s/e (7%). Con relación a las bajas cabe señalar las experimentadas principalmente por el erizo (16,5%), pelillo (13,7%) y merluza del sur (13,2%), aunque también debe tenerse en cuenta la disminución de la valoración del salmón del Pacífico, el cual si bien cayó en un menor porcentaje que los anteriores (4,5%), en términos netos representó un déficit de US\$9,2 millones (Tabla XI).

Congelados

Los productos congelados se ubican en primer lugar con relación al valor total de las exportaciones pesqueras con un 50,7% del total. Este porcentaje representa un similar nivel respecto al año anterior, dado que para el 2000, este tipo de producto representó un 50% del total. Es posible advertir que la recuperación de su valoración (2,7%) es producto de que el efecto producido por la caída de sus precios (32,2%) pudo ser suplido por el efecto positivo del incremento de la cantidad exportada (51,4%), ello finalmente provocó un efecto neto positivo de US\$21,2 millones.

Respecto de los mercados de destino, Japón lidera este mercado con US\$426,5 millones (53,2% del valor total), seguido por Estados Unidos con US\$107,8 millones (13,4%) y Francia con US\$43 millones (5,4%) (Tabla XII, Fig. 8).

Japón muestra un retroceso en su valoración respecto al año anterior de un 4,9%, esto como resultado del mayor efecto precio (negativo) sobre el efecto volumen que experimentó ese país, el efecto neto negativo del país asiático se ubica en los US\$22,1 millones. Estados Unidos logra un efecto positivo con un valor cercano a los US\$7,4 millones, ello producto de un incremento del volumen (27,7%) que fue acompañado por la baja de sus precios (15,9%).

Francia ocupa en tercer lugar gracias al incremento del 34,6% en valor originado por un alza del 42,3% en la cantidad que dispuso la baja del 5,4% en sus precios. Ello generó un efecto neto de US\$11 millones. Los mercados alemán y danés también muestran resultados positivos, sin mostrar una tendencia común en cuanto al comportamiento de sus volúmenes y pre-

cios. El efecto neto conjunto alcanzó los US\$ 17 millones (Tabla XII).

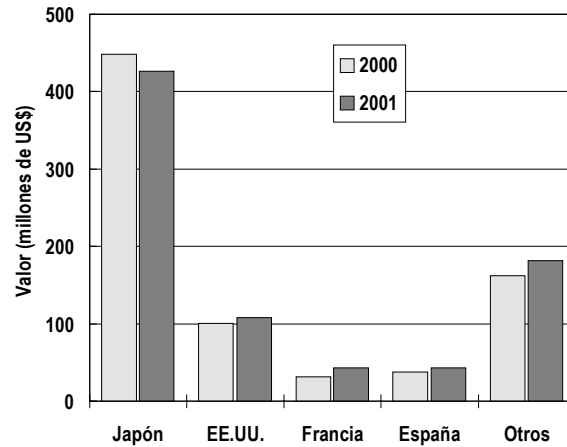

Fig. 8. Exportaciones de productos congelados

En cuanto a las bajas, el mercado brasileño señaló una caída del 27,9% en su valoración, ello producto de las bajas simultáneas de precio y volumen lo que originó un efecto neto negativo de US\$4 millones.

La participación de los recursos salmónidos dentro de la valoración de esta línea fue de un 63,4%, mostrándose esta superior a lo registrado durante igual período del 2000 (61,9%). Los salmónidos congelados mostraron un incremento en valor de US\$25,1 millones, producto de que el efecto de la baja de precios (34,9%) sobre la línea, pudo ser contrarrestado por el alza en la cantidad exportada (61,7%) (Tabla XIII).

Japón acentúa su participación al cubrir el 69,4% del valor total, registrando una baja de su valor (1,6%), dado que al crecimiento de la cantidad (54,4%) no pudo suplir la baja de un 36,3% de los precios, así se configuró el resultado neto negativo de US\$5,8 millones para ese país.

El resto de los países presentan bajas participaciones, aunque sus efectos netos sobre la línea son relevantes, debido principalmente al fuerte incremento en los volúmenes exportados, no obstante la baja generalizada de precios. Así, EE. UU. segundo país en valor de las exportaciones (representa el 11% de las mismas), presenta un aumento en su valoración (15,8%) respecto al año anterior, ello originó un efecto positivo de US\$7,6 millones. Alemania, tercer país en importancia en valor, muestra un relevante incremento porcentual (58,3%), que se tradujo en un efecto neto de US\$7,3 millones. Otro mercado europeo importante lo constituye Dinamarca, que con un incremento exponencial de su valor, en base a filetes congelados de salmón, logra el mayor efecto neto de la línea con US\$8,9 millones. Los mercados de Tailandia y China, señalan

también crecimientos basados en una fuerte alza del volumen exportado, lo que se tradujo en un efecto conjunto de US\$10,8 millones.

El precio acumulado de los salmónidos congelados a octubre fue de 3,1US\$/kg, inferior al precio obtenido durante el 2000, cuando alcanzó 4,7US\$/kg. Durante octubre el precio promedio se ubico en los US\$2,44 US\$/kg (Fig. 9).

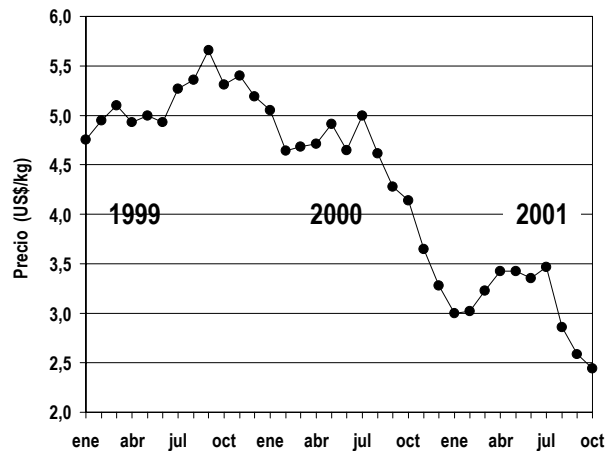

Fig. 9. Precios de salmónidos congelados

Fresco refrigerados

En segundo lugar de participación en las exportaciones pesqueras se ubican los productos fresco refrigerados, con un 22,4% de incidencia en el valor total exportado, muy semejante al registrado a igual período del 2000, el cual fue de un 22,7% respecto del total. Esta línea sigue mostrando un déficit respecto al año pasado, al consignar una baja del 0,4%. Así entonces la caída de sus precios (24,6%) no pudo ser compensada por el aumento de la cantidad exportada (32,1%), señalándose para esta línea un efecto negativo de US\$1,4 millones.

El principal destino de los productos fresco refrigerados en valor es EE.UU. con US\$283 millones (79,9% del total), siendo seguido por aportes de menor significancia por España con US\$17,4 millones (4,9% del total) y Brasil con US\$15,8 millones (4,5% del total) (Tabla XIV, Fig. 10).

Estados Unidos, principal país para esta línea, muestra un incremento en valor de un 11,1% respecto a octubre del 2000, debido principalmente a que alzas en el volumen (31,1%) permitieron revertir el negativo efecto de la baja de sus precios (22,6%). Esto se tradujo en un efecto neto positivo de US\$4,2 millones.

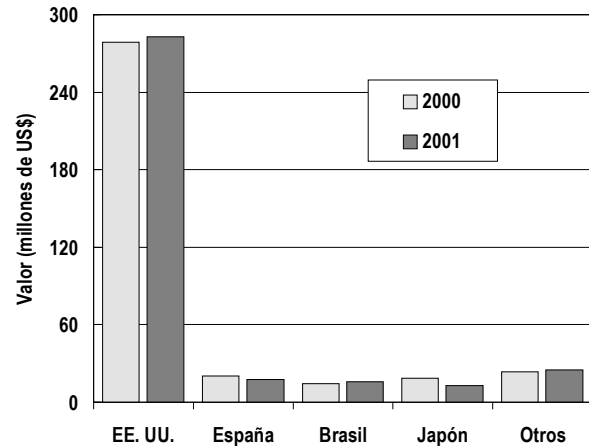

Fig. 10. Exportaciones de fresco refrigerados

España por su parte muestra una disminución en su valoración (22,9%) dado que si bien presenta una misma combinación de alza de la cantidad y baja de precios, el incremento de la primera, no fue suficiente para suplir la disminución de la segunda. Ello originó un efecto neto negativo de US\$3 millones.

Brasil, muestra un incremento en valor de un 19,6%, al igual que en los dos países anteriores, a un escenario de bajas de precios generalizada, solo el monto del incremento en el volumen, señala el resultado definitivo para cada país, en este caso, el incremento de un 49,8% permitió que el mercado brasileño obtuviera el tercer mayor efecto neto positivo de la línea con US\$1,6 millones. Otro país en alza es Perú, el cual sobre la base de un incremento tanto en volumen (49,3%) como en sus precios (2,3%), logra el segundo mayor efecto neto positivo (US\$3,4 millones). Este mercado se orientó hacia el recurso jurel y en una menor medida hacia otros pescados.

Japón muestra el efecto neto negativo de mayor magnitud con US\$5,5 millones. Ello dado que el volumen exportado a ese país cayó en un 14,1% y que los precios también tendieron a la baja en un 18%. El resto de los países, presentan resultados variables pero sin una influencia decisiva en el balance global de la línea.

Por su parte los salmónidos fresco refrigerados conformaron el 80,6% del valor total de las exportaciones de fresco refrigerado lo que significó un progreso respecto a su participación durante igual período del 2000, el cual alcanzó un 76,7%. Este grupo de recursos mostró un crecimiento de un 4,7% en su valoración, dado que al incremento de la cantidad exportada (36,4%) compensó el efecto de la baja de sus precios (23,2%).

Consecuente con lo señalado dentro del total de la línea fresco refrigerado, Estados Unidos lidera el ranking de países de des-

tino para salmónidos con un 89,9% del valor total, le siguen muy atrás Brasil (5,5%) y Argentina (1,5%) (Tabla XV).

EE.UU. muestra un superávit respecto a octubre del 2000 de un 5,3%, producto del alza de volumen (36,8%) y caída en sus precios (23,1%) exportado. Ello, significa un efecto neto positivo en la línea de US\$12,8 millones.

Brasil muestra también un mejoramiento en su valoración (11,1%) originado por la misma tendencia que mostró dentro de la línea de fresco refrigerados completa, es decir que una alza de su volumen exportado, suplió la baja de los precios transados por ese mercado. El efecto positivo neto que se obtuvo para el país sudamericano fue de US\$1,5 millones.

El precio promedio acumulado a octubre para salmónidos fresco refrigerados resultó ser 4,08US\$/kg, inferior al registrado en igual mes del 2000, en que alcanzó a 4,2US\$/kg. Durante octubre el precio promedio fue 3,4US\$/kg. (Fig. 11).

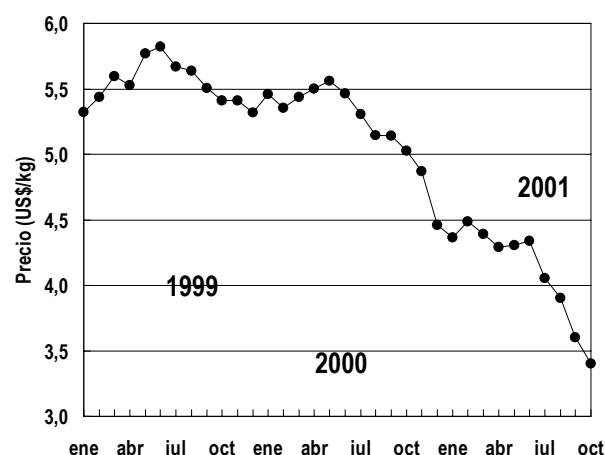

Fig. 11. Precios de salmónidos fresco refrigerados

Harina

En tercer lugar de importancia se ubican las exportaciones de harina con una participación del 13,5% en el valor exportado, este valor es superior a lo alcanzado en igual período del año pasado (12,6%). Esta línea sigue experimentando una variación positiva en valor respecto al 2000 (8,5%), que se explica por que la baja en el volumen exportado (6,6%) se vio acompañada de un alza de sus precios (16,1%), ello derivó finalmente en un efecto neto positivo de US\$16,8 millones (Tabla XVI).

Los tres destinos más importantes, están ocupados por países asiáticos Japón, Taiwán y China con participaciones relativas del orden del 26,4%, 20,7% y 18,1% respectivamente. China si bien, no es el principal destino de la línea, experimenta el ma-

yor efecto neto de la línea, tanto por el fuerte incremento en su volumen (67,5%) como en sus precios (21,5%), lo que originó un efecto neto positivo de US\$19,7 millones. Por su parte, los dos principales destinos de la línea muestran resultados dispares en sus valoraciones respecto al año anterior, experimentando Japón una baja del 3,9% mientras que Taiwán señala un incremento del 2,6%, ello se origina por la mayor baja en el volumen exportado hacia Japón lo cual no pudo ser compensado por el incremento de precios.

Otros países que mostraron un positivo desempeño fueron Italia y Corea del sur, los cuales basados principalmente en un notable aumento de en sus volúmenes de compras obtuvieron efectos netos positivos de US\$11,7 y US\$5 millones respectivamente.

Indonesia presenta la baja más relevante dentro de los principales destinos de la línea al consignar un déficit en valor del 28,6%, lo que en términos netos significa US\$2,1 millones. (Fig. 12).

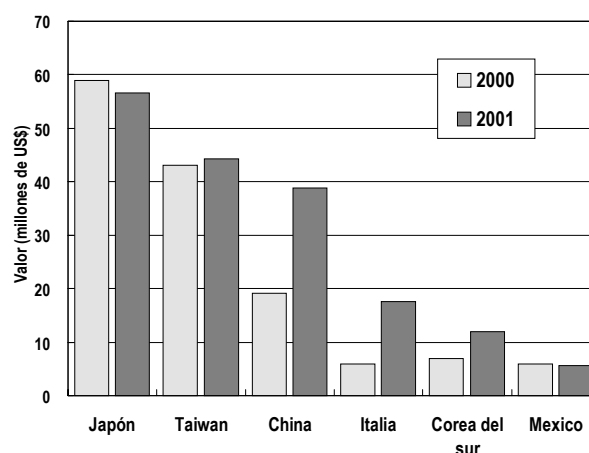

Fig. 12. Exportaciones de harina

El precio promedio acumulado a octubre fue de 508,1US\$/t, valor situado sobre el precio del año anterior, el cual alcanzó los 437,5 US\$/t. Para el mes de octubre el precio promedio llega a los US\$565,9 (Fig. 13).

Conservas

En cuarto lugar de participación en valor de las exportaciones pesqueras están las conservas con un 6,6% de incidencia, alcanzando un valor de US\$103,6 millones. Esta cifra representó una baja de un 9,4% respecto al 2000, debido a caídas en la cantidad (6,6%) y en precios (3,0%). El efecto neto negativo fue de US\$10,7 millones dentro del balance general de las exportaciones del período (Tabla XVII).

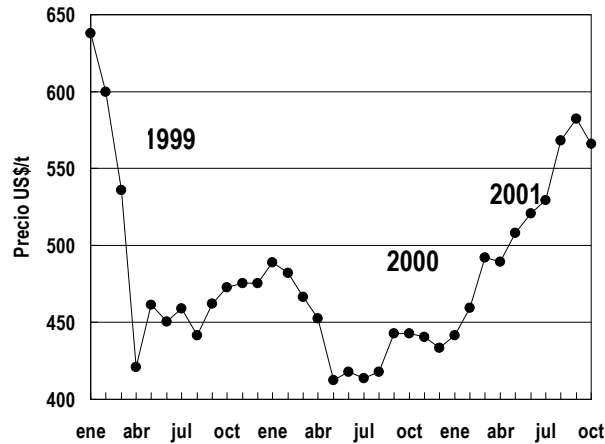

Fig. 13. Precios de harina

Dentro de los destinos más importantes para las conservas figuran España, Cuba y Sri Lanka con participaciones en valor de 16,5%, 11,7% y 10,7% respectivamente. (Fig. 14).

El cuadro de los principales países de destino de la línea muestra, con excepción de España, China y Japon, negativos resultados, siendo el mayor de éstos, el generado por Cuba (US\$7,3 millones), le siguen Sri Lanka y EE.UU. con efectos negativos de US\$2,4 millones y US\$2,3 millones respectivamente.

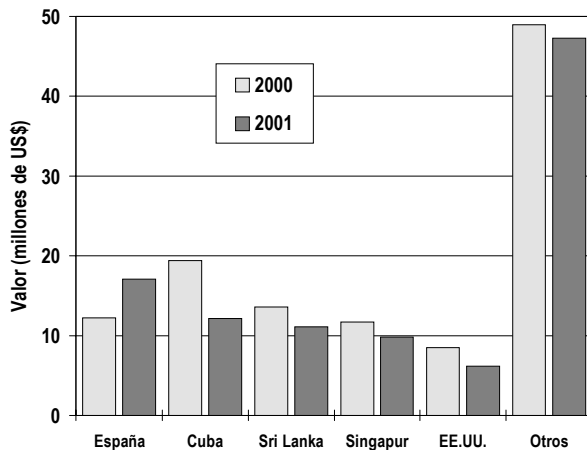

Fig. 14. Exportaciones de conservas

España, logra escapar a la tendencia de la línea en base a que el incremento del 41,5% en el volumen (principalmente conservas de cholgas y choritos) que logra suplir la leve baja de un 1,4% en sus precios, alcanzando finalmente un efecto neto de US\$4,8 millones.

El precio promedio acumulado a octubre en esta línea fue de 1,41US\$/kg, lo que señala un valor menor a lo encontrado el año pasado (1,45US\$/kg).

Principales destinos de las exportaciones

La distribución del valor de las exportaciones entre los principales bloques económicos, en el período fueron las siguientes: Países de APEC 47,1% (excluyendo NAFTA) con US\$744,7 millones, NAFTA 27,9% con US\$440,7 millones, Unión Europea 16,5% con US\$260,9 millones y MERCOSUR 3,1% con US\$48,6 millones (Tabla XVIII).

El valor de las exportaciones destinadas a estos grupos se incrementó en la Unión Europea (15,7%) y NAFTA (0,8%) quedando los restantes grupos con déficit, así se tiene que la APEC (Sin NAFTA) cayó en un 1,7% y el MERCOSUR con un 7,8%.

El resto de países no incorporados a los bloques económicos anteriores, lograron una participación de un 5,5% y registraron un valor de US\$86,8 millones. Cabe señalar que su variación respecto al año anterior registra una baja de un 2,6%. Dentro de este grupo se ubican en los primeros lugares Cuba, Venezuela y Sri Lanka con una participación respecto al mismo grupo de 15,1%; 15% y 13,4% respectivamente. Centrándose Sri Lanka y Cuba en conservas de jurel y Venezuela en filetes de merluza congelada y conservas de jurel (Fig. 15).

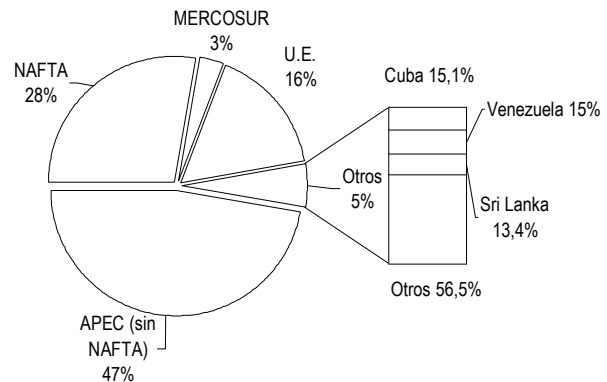

Fig. 15. Exportaciones a bloques económicos

Las exportaciones durante este período tuvieron como destino 124 países. Los nueve principales países concentran el 82,2% del valor total exportado. De estos, se destacan en importancia Japón con 34,2%, EE.UU. con 26,3% y España 5,1%. Mientras Japón señala una baja en su valoración (5,2%), Estados

Unidos y España muestran incrementos en valor respecto al 2000 de un 2,1% y 3,7% respectivamente.

Las mayores alzas porcentuales correspondieron a los mercados italiano, chino y francés, por su parte se suman a los negativos resultados de Japón, el mercado taiwanés y brasileño (Tabla XX).

Precios y volúmenes generales

El precio medio de los productos pesqueros (acumulado a octubre) baja de 1,78US\$/kg en el 2000 a 1,65US\$/kg en el 2001. En general se mantiene la tendencia negativa de los precios siendo los principales responsables de este comportamiento las líneas de congelados y fresco refrigerados que mostraron caídas del orden del 32,2% y 24,6% respectivamen-

te. Entre las líneas que presentan incrementos en sus precios, destaca la harina, la cual pese a estar acompañada por una leve baja en volumen, obtuvo un resultado neto positivo, en las líneas de aceite y conservas, sin embargo, el alza de sus precios se disipa por el efecto de una menor cantidad exportada, lo que arrastra a estas líneas a resultados netos negativos.

El volumen exportado mostró una importante alza que equivalió a 83 mil t. (un incremento del 9,5% respecto al año anterior). Esta situación es producto principalmente del alza en el volumen exportado de congelados (51,4%) y fresco refrigerados (32,1%). La estructura de participación con relación al volumen exportado esta liderada por la línea de harina (44%), relegando a un segundo lugar a los congelados (32,1%). En tercer lugar le siguen los productos fresco refrigerados y luego las conservas.

Tabla I. Desembarque total, volúmenes y divisas exportadas

AÑO	Desembarque	Exportaciones acumuladas a octubre	
	acumulado a noviembre	(t)	(M US\$)
1996	6.783.484	1.350.743	1.487.876
1997	6.052.497	1.190.586	1.606.143
1998	3.573.498	813.851	1.393.274
1999	5.006.954	917.566	1.419.354
2000 (*)	4.584.310	875.477	1.562.125
2001 (*)	3.801.528	958.565	1.581.673
Prom. 96-00	5.200.149	1.029.645	1.493.754

(*) Desembarque cifras preliminares, exportaciones: cifras nominales Fte. SUBPESCA en base información SERNAPESCA, Aduanas IFOP

Tabla II. Desembarque principales especies pelágicas, total regiones I a V, VIII y X, acumulado a noviembre (t)

ESPECIE	2000	2001	Variación
		(*)	(%)
Anchoveta	1.575.263	706.806	-55,1
Caballa	94.303	337.283	257,7
Jurel	1.145.751	1.476.481	28,9
Sardina	59.082	13.094	-77,8
Merluza de cola	14.398	125.444	771,3
Sardina común	710.987	298.009	-58,1
TOTAL	3.599.784	2.957.117	-17,9

Fte. SUBPESCA sobre la base de información SERNAPESCA (*) Cifras preliminares

Tabla III. Desembarque de principales especies pelágicas, regiones I y II, acumulado a noviembre (t)

ESPECIE	2000	2001	Variación
		(*)	(%)
Anchoveta	1.080.290	573.363	-46,9
Caballa	64.218	128.118	99,5
Jurel	113.178	244.028	115,6
Sardina	47.257	10.645	-77,5
TOTAL	1.304.943	956.154	-26,7

Fte. SUBPESCA sobre la base de información SERNAPESCA (*) Cifras preliminar

Tabla IV. Desembarque de principales especies pelágicas, regiones III y IV, acumulado a noviembre (t)

ESPECIE	2000	2001 (*)	Variación (%)
Anchoveta	49.113	16.144	-67,1
Caballa	8.544	1.282	-85,0
Jurel	40.067	31.484	-21,4
Sardina	2.906	1.164	-59,9
TOTAL	100.630	50.074	-50,2

Fte. SUBPESCA sobre la base de información SERNAPECSA, (*) Cifras preliminares

Tabla V. Desembarque de principales especies pelágicas, regiones V, VIII y X, acumulado a noviembre (t)

ESPECIE	2000	2001 (*)	Variación (%)
Anchoveta	445.860	117.299	-73,7
Caballa	21.541	207.883	865,1
Jurel	992.506	1.200.969	21,0
Sardina española	8.919	1.285	-85,6
Sardina común	710.987	298.009	-58,1
Merluza de cola	14.398	125.444	771
TOTAL	2.194.211	1.950.889	-11,1

Fte. SUBPESCA sobre la base de información SERNAPECSA, (*) Cifras preliminares

Tabla VI. Desembarque pesquería demersal sur austral, por tipo de flota y por especie, acumulado a noviembre (t)

FLOTA	2000	2001 (*)	Variación (%)
INDUSTRIAL:			
Merluza austral	14.501	13.030	-10,1
Congrio dorado	3.819	3.285	-14,0
Bacalao	2.594	269	-89,6
Merluza de cola	15.319	22.649	47,8
Merluza de 3 aletas	24.725	21.453	-13,2
Subtotal	60.958	60.685	-0,4
ARTESANAL:			
Merluza austral	10.052	12.844	27,8
Congrio dorado	575	899	56,3
Bacalao	32	0	
Subtotal	10.659	13.743	28,9
TOTAL	71.617	74.428	3,9

Fte. SUBPESCA sobre la base de información SERNAPECSA, (*) Cifras preliminares

Tabla VII. Desembarque de merluza común y camarón nailon, acumulado a noviembre (t)

FLOTA	2000	2001 (*)	Variación (%)
Merluza común			
Industrial	79.038	84.545	7,0
Artesanal	21.865	30.553	39,7
Total	100.903	115.098	14,1
Camarón nailon			
Industrial	3.980	3.314	-16,7
Artesanal	1.104	947	-14,3

Total	5.084	4.261	-16,2
-------	-------	-------	-------

Fte. SUBPESCA sobre la base de información SERNAPESCA, Aduanas – IFOP (*) Cifras preliminares

Tabla VIII. Exportaciones pesqueras por línea de producto, octubre 2000 - 2001

Producto / Ítem	Valor (miles US\$)		Cantidad (toneladas)		Variaciones			Efectos		Neto
	2000	2001	2000	2001	Val. (%)	Cant.	Prec.	Canti- dad (miles US\$)	Precio	
Congelado	780.897	802.144	203.482	308.070	2,7	51,4	-32,2	272.324	-251.077	21.247
Fresco refrigerado	355.297	353.922	84.837	112.040	-0,4	32,1	-24,6	85.930	-87.305	-1.375
Harina	197.360	214.163	451.102	421.508	8,5	-6,6	16,1	-15.037	31.840	16.803
Conservas	114.381	103.643	78.545	73.336	-9,4	-6,6	-3,0	-7.361	-3.378	-10.738
Agar-agar	33.243	29.258	2.191	2.013	-12,0	-8,1	-4,2	-2.587	-1.398	-3.986
Secado de algas	18.714	19.324	29.846	29.765	3,3	-0,3	3,5	-52	663	610
Carragenina	17.470	18.088	2.285	2.403	3,5	5,1	-1,5	884	-266	618
Ahumado	15.785	15.793	1.370	1.724	0,1	25,8	-20,5	3.241	-3.233	8
Salado	15.028	14.052	2.798	3.685	-6,5	31,7	-29,0	3.383	-4.359	-976
Deshidratado	3.114	4.077	99	109	30,9	10,1	18,9	374	590	964
Alginatos	3.314	3.152	525	492	-4,9	-6,2	1,4	-209	46	-163
Aceite	4.096	1.879	17.675	2.959	-54,1	-83,3	174,0	-9.344	7.127	-2.218
Vivos	749	1.219	149	181	62,7	21,1	34,3	212	257	470
Colagar	2.101	614	463	185	-70,8	-60,1	-26,7	-925	-562	-1.487
Seco salado	574	345	109	96	-39,9	-12,4	-31,4	-49	-180	-229
T o t a l	1.562.124	1.581.673	875.476	958.565	1,3	9,5	-7,5	330.784	-311.236	19.548

Fte. SUBPESCA en base información IFOP – Aduanas

Tabla IX. Exportaciones totales del sector acuicultura, octubre 2000 - 2001

Recurso / Ítem	Valor (miles US\$)		Cantidad (toneladas)		Variaciones			Efectos		Neto
	2000	2001	2000	2001	Val. (%)	Cant.	Prec.	Cantidad (miles US\$)	Precio	
Salmón del Atlántico	414.289	455.018	78.323	116.980	9,8	49,4	-26,5	150.362	-109.633	40.729
Salmón del Pacífico	201.881	192.715	44.772	69.326	-4,5	54,8	-38,4	68.257	-77.423	-9.166
Trucha arco iris	173.043	178.547	34.965	54.679	3,2	56,4	-34,0	64.374	-58.870	5.504
Pelillo s/e	36.741	31.697	3.643	3.733	-13,7	2,5	-15,8	768	-5.813	-5.045
Ostión del norte	14.654	19.224	1.623	1.610	31,2	-0,8	32,2	-148	4.718	4.570
Salmón s/e	5.185	5.329	2.101	3.827	2,8	82,1	-43,6	2.403	-2.259	144
Abalón	1.011	2.024	35	80	100,2	127,1	-11,9	1.133	-120	1.013
Ostras	2.018	1.787	799	686	-11,5	-14,1	3,1	-294	63	-231
Turbot	1.546	1.778	169	247	15,0	46,3	-21,4	563	-330,49	232
T o t a l	850.368	888.118	166.430	251.169	4,4	50,9	-30,8	299.632	-261.882	37.750

Fte. SUBPESCA en base información IFOP – Aduanas

Tabla X. Exportaciones de salmónidos por línea de elaboración, octubre 2000 - 2001

Producto / Ítem	Valor (miles US\$)		Cantidad (toneladas)		Variaciones			Efectos		Neto
	2000	2001	2000	2001	Val. (%)	Cant.	Prec.	Cantidad (miles US\$)	Precio	
Congelado	483.519	508.660	102.599	165.892	5,2	61,7	-34,9	194.069	-168.927	25.142
Fresco refrigerado	272.461	285.291	51.179	69.795	4,7	36,4	-23,2	76.095	-63.265	12.830
Ahumado	15.769	15.780	1.369	1.721	0,1	25,7	-20,4	3.228	-3.218	11
Salado	14.901	14.040	2.775	3.681	-5,8	32,7	-29,0	3.458	-4.319	-861

Conservas	7.355	6.663	1.074	1.236	-9,4	15,1	-21,3	875	-1.567	-692
Harina	454	1.063	1.057	2.231	134,5	111,1	11,0	560	50	610
Seco salado	571	345	109	96	-39,5	-12,2	-31,1	-48	-178	-226
Deshidratado	3		1		-100,0	-100,0		-1	-3	-3
Total	795.031	831.841	160.161	244.652	4,6	52,8	-31,5	278.236	-250.467	36.812

Fte. SUBPESCA en base información IFOP – Aduanas

Tabla XI. Exportaciones pesqueras por recursos, octubre 2000 - 2001

Recurso exportado	Valor (miles US\$)		Variación (%)
	2000	2001	
Salmón del Atlántico	414.289	455.018	9,8%
Peces pelágicos s/e	198.457	212.426	7,0%
Salmón Pacífico	201.881	192.715	-4,5%
Trucha arco iris	173.043	178.547	3,2%
Jurel	68.321	74.172	8,6%
Merluza común	57.083	56.884	-0,3%
Erizo	60.755	50.727	-16,5%
Merluza austral	44.850	38.945	-13,2%
Pelillo	36.741	31.697	-13,7%
Otros	306.705	290.543	-5,3%
Total	1.562.124	1.581.673	1,3%

Fte. SUBPESCA en base información IFOP – Aduanas

Tabla XII. Exportaciones pesqueras de congelados, octubre 2000 - 2001

País / Ítem	Valor (miles US\$)		Cantidad (toneladas)		Variaciones			Efectos		
	2000	2001	2000	2001	Val. (%)	Cant.	Prec.	Canti- dad (miles US\$)	Precio	Neto
Japón	448.527	426.461	93.363	138.215	-4,9	48,0	-35,8	138.390	-160.455	-22.066
EE.UU.	100.413	107.817	22.491	28.727	7,4	27,7	-15,9	23.407	-16.003	7.404
Francia	31.965	43.029	7.111	10.121	34,6	42,3	-5,4	12.797	-1.733	11.064
España	37.632	42.925	14.424	18.249	14,1	26,5	-9,8	8.997	-3.704	5.293
Alemania	28.605	36.341	9.474	11.498	27,0	21,4	4,7	6.398	1.338	7.736
Italia	7.974	10.775	2.653	4.379	35,1	65,1	-18,1	4.248	-1.447	2.801
Dinamarca	1.440	10.746	245	3.612	646,4	1.372,6	-49,3	10.017	-710	9.307
Brasil	14.421	10.394	6.254	5.077	-27,9	-18,8	-11,2	-2.411	-1.616	-4.027
Holanda	9.281	9.008	1.480	1.602	-2,9	8,2	-10,3	683	-956	-273
Otros	100.640	104.649	45.987	86.591	4,0	88,3	-44,8	49.071	-45.063	4.008
Total	780.897	802.144	203.482	308.070	2,7	51,4	-32,2	77.002	-251.077	21.247

Fte. SUBPESCA en base información IFOP – Aduanas

Tabla XIII. Exportaciones de salmónidos congelados acumulado, octubre 2000 - 2001

País / Ítem	Valor (miles US\$)		Cantidad (toneladas)		Variaciones			Efectos		
	2000	2001	2000	2001	Val. (%)	Cant.	Prec.	Canti- dad	Precio	Neto

	2000	2001	2000	2001	(%)			(miles US\$)		
Japón	358.767	352.916	77.648	119.889	-1,6	54,4	-36,3	124.344	-130.196	-5.851
EE.UU.	48.320	55.947	8.268	12.947	15,8	56,6	-26,1	20.220	-12.593	7.627
Alemania	12.485	19.761	2.575	4.568	58,3	77,4	-10,8	8.622	-1.346	7.277
Francia	14.545	18.059	3.091	4.883	24,2	58,0	-21,4	6.629	-3.115	3.514
Dinamarca	430	9.319	101	3.443	2.069,8	3.308,6	-36,3	9.046	-156	8.890
Tailandia	2.022	8.137	451	4.097	302,4	809,3	-55,8	7.242	-1.127	6.115
Brasil	6.412	5.944	1.813	2.274	-7,3	25,5	-26,1	1.207	-1.675	-468
China	1.105	5.861	297	2.682	430,6	802,2	-41,2	5.211	-455	4.757
Reino Unido	5.046	4.046	1.074	1.172	-19,8	9,1	-26,5	338	-1.338	-1.000
Otros	34.388	28.670	7.282	9.936	-16,6	36,4	-38,9	7.657	-13.375	-5.718
T o t a l	483.519	508.660	102.599	165.892	5,2	61,7	-34,9	190.518	-165.376	25.142

Fte. SUBPESCA en base información IFOP – Aduanas

Tabla XIV. Exportaciones pesqueras de fresco refrigerados, octubre 2000 - 2001

País / Ítem	Valor (miles US\$)		Cantidad (toneladas)		Variaciones			Efectos		Neto
	2000	2001	2000	2001	Val.	Cant.	Prec.	Canti- dad (miles US\$)	Precio	
EE.UU.	278.715	282.889	48.629	63.764	11,1	31,1	-22,6	67.146	-62.972	4.174
España	20.403	17.439	12.246	14.449	-22,9	18,0	-27,6	2.659	-5.623	-2.964
Brasil	14.203	15.775	3.993	5.982	19,6	49,8	-25,9	5.246	-3.674	1.572
Japón	18.486	13.031	923	793	-35,0	-14,1	-18,0	-2.131	-3.324	-5.454
Perú	6.392	9.759	15.088	22.521	58,5	49,3	2,3	3.221	146	3.367
Argentina	4.046	4.389	1.182	1.590	17,4	34,5	-19,3	1.125	-781	344
México	3.494	3.054	649	674	-7,7	3,8	-15,8	113	-553	-440
Canadá	4.536	2.289	945	657	-33,3	-30,4	-27,5	-1.001	-1.245	-2.247
Venezuela	1.029	1.229	254	341	30,9	34,4	-11,1	315	-114	200
Otros	3.995	4.069	929	1.269	-3,2	36,6	-25,4	1.090	-1.016	74
T o t a l	355.297	353.922	84.837	112.040	-0,4	32,1	-24,6	77.782	-79.157	-1.375

Fte. SUBPESCA en base información IFOP – Aduanas

Tabla XV. Exportaciones de salmónidos fresco refrigerados, octubre 2000 - 2001

País / Ítem	Valor (miles US\$)		Cantidad (toneladas)		Variaciones			Efectos		Neto
	2000	2001	2000	2001	Val.	Cant.	Prec.	Canti- dad (miles US\$)	Precio	
EE.UU.	243.595	256.418	43.909	60.081	5,3	36,8	-23,1	69.018	-56.195	12.823
Brasil	14.203	15.774	3.993	5.982	11,1	49,8	-25,9	5.246	-3.674	1.572
Argentina	3.789	4.302	999	1.497	13,5	49,8	-24,2	1.429	-917	512
México	3.218	2.926	619	653	-9,1	5,6	-13,9	154	-447	-292
Canadá	4.347	2.152	912	626	-50,5	-31,4	-27,9	-983	-1.213	-2.196
Venezuela	1.024	1.205	252	332	17,7	32,0	-10,8	292	-111	181
Japón	1.035	581	259	258	-43,8	-0,3	-43,7	-2	-452	-454
Cuba	205	310	29	41	51,1	42,8	5,9	93	12,0	105
Colombia	190	290	40	73	52,4	81,5	-16,0	130	-30,5	100
Otros	855	1.333	168	253	55,9	50,5	3,6	448	31	478
T o t a l	272.461	285.291	51.179	69.795	4,7	36,4	-23,2	75.825	-62.996	12.830

Fte. SUBPESCA en base información IFOP – Aduanas

Tabla XVI. Exportaciones de harina, octubre 2000 - 2001

País / Ítem	Valor (miles US\$)		Cantidad (toneladas)		Variaciones			Efectos		Neto
	2000	2001	2000	2001	Val. (%)	Cant.	Prec.	Canti- dad (miles US\$)	Precio	
Japón	58.892	56.572	129.314	107.704	-3,9	-16,7	15,3	-11.351	9.031	-2.320
Taiwán	43.103	44.243	96.588	87.370	2,6	-9,5	13,5	-4.668	5.808	1.140
China	19.078	38.813	42.214	70.689	103,4	67,5	21,5	15.635	4.101	19.735
Italia	5.927	17.581	15.917	41.652	196,6	161,7	13,3	10.862	791	11.653
Corea del sur	6.946	11.957	16.370	23.212	72,1	41,8	21,4	3.524	1486,37	5.011
México	5.871	5.571	13.554	10.745	-5,1	-20,7	19,7	-1.456	1.157	-300
Indonesia	7.454	5.318	18.596	10.125	-28,6	-45,6	31,1	-4.450	2.315	-2.135
Alemania	4.714	5.264	11.493	11.360	11,7	-1,2	13,0	-61	611	550
India	4.312	4.726	9.053	8.755	9,6	-3,3	13,3	-161	575	414
Otros	41.064	24.119	98.002	49.896	-41,3	-49,1	15,4	-23.254	6.309	-16.945
T o t a l	197.360	214.163	451.102	421.508	8,5	-6,6	16,1	-15.380	32.183	16.803

Fte. SUBPESCA en base información IFOP - Aduanas

Tabla XVII. Exportaciones de conservas por país de destino, octubre 2000 - 2001

País / Ítem	Valor (miles US\$)		Cantidad (toneladas)		Variaciones			Efectos		Neto
	2000	2001	2000	2001	Val. (%)	Cant.	Prec.	Canti- dad (miles US\$)	Precio	
España	12.238	17.074	2.431	3.440	39,5	41,5	-1,4	5.009	-173	4.836
Cuba	19.451	12.144	19.853	12.386	-37,6	-37,6	0,1	-7.321	14	-7.307
Sri Lanka	13.561	11.114	17.092	15.222	-18,0	-10,9	-8,0	-1.366	-1.082	-2.447
Singapur	11.729	9.814	5.341	5.695	-16,3	6,6	-21,5	610	-2.525	-1.915
EE.UU.	8.487	6.178	7.838	5.970	-27,2	-23,8	-4,4	-1.933	-377	-2.310
Argentina	4.999	4.969	4.466	5.235	-0,6	17,2	-15,2	729	-760	-30
China	3.690	4.587	540	767	24,3	42,0	-12,4	1.356	-458	898
Japón	2.681	3.531	138	158	31,7	14,1	15,4	437	413	850
Reino Unido	3.762	3.350	579	644	-10,9	11,2	-19,9	338	-750	-412
Otros	33.782	30.881	20.268	23.822	-8,6	17,5	-22,2	4.608	-7.509	-2.901
T o t a l	114.381	103.643	78.545	73.336	-9,4	-6,6	-3,0	2.467	-13.206	-10.738

Fte. SUBPESCA en base información IFOP - Aduanas

Tabla XVIII. Exportaciones pesqueras por grupos económicos, octubre 2000 - 2001

	Valor (miles US\$)		Participación (%)		Variación (%)
	2000	2001	2000	2001	
APEC (sin NAFTA)	757.506	744.741	48,5	47,1	-1,7
NAFTA	437.353	440.651	28,0	27,9	0,8
U.E.	225.486	260.918	14,4	16,5	15,7
MERCOSUR	52.700	48.577	3,4	3,1	-7,8
Otros	89.080	86.786	5,7	5,5	-2,6
Total	1.562.124	1.581.672	100,0	100,0	1,3

Fte. SUBPESCA en base información IFOP – Aduanas

Tabla XIX. Principales países de destino de las exportaciones pesqueras, octubre 2000 - 2001

País / Item	Valor (miles US\$)		Participación (%)		Variación (%)
	2000	2001	2000	2001	
Japón	571.571	541.612	36,6	34,2	-5,2
EE.UU.	406.953	415.511	26,1	26,3	2,1
España	77.721	80.570	5,0	5,1	3,7
China	34.471	57.255	2,2	3,6	66,1
Taiwán	62.291	53.890	4,0	3,4	-13,5
Francia	37.334	47.931	2,4	3,0	28,4
Alemania	33.930	42.206	2,2	2,7	24,4
Italia	16.353	30.981	1,0	2,0	89,5
Brasil	32.765	29.983	2,1	1,9	-8,5
Otros	288.737	281.735	18,5	17,8	-2,4
Total	1.562.124	1.581.672	100,0	100,0	1,3

Fte. SUBPESCA en base información IFOP – Aduanas

221201