



INFORME SECTORIAL DE PESCA Y ACUICULTURA

JUNIO
2021

Departamento
de Análisis Sectorial



Subsecretaría
de Pesca y
Acuicultura

Gobierno de Chile



INFORME SECTORIAL DE PESCA Y ACUICULTURA

JUNIO AÑO 2021

El Departamento de Análisis Sectorial (DAS) de la Subsecretaría de Pesca y Acuicultura, dispone de información preliminar entregada por el Servicio Nacional de Pesca y Acuicultura con rezago de un mes para la elaboración de la sección de Desembarques y de información proveniente de Aduana y sistematizada por Instituto de Fomento Pesquero (IFOP), la cual contiene dos meses de demora para la elaboración de la sección de Exportaciones.

◆ DESEMBARQUES

Los desembarques acumulados en Chile al mes de mayo del 2021 fueron de 2,09 millones de t, este consideró: desembarque del sector extractivo, que incluye los subsectores artesanal e industrial además de desembarques de barcos fábrica, recolectores de orilla y áreas de manejo, y además incorpora las cosechas acuícolas. Esta cifra representó un aumento del 11,4% respecto a la misma fecha del año pasado y es un 15,8% superior al promedio del quinquenio 2016 - 2020 (Tabla I).

Del total de desembarques acumulados a mayo, el sector extractivo representó el 69,3% con un volumen desembarcado de 1,45 millones de t, el cual presentó un aumento de un 15,1% respecto al mismo mes del año 2020. Por otra parte, el sector acuícola representó un 30,7% con un volumen cosechado de 641,7 mil t, lo que significó un aumento de 4,0% respecto a igual período del año anterior.

SECTOR EXTRACTIVO

El detalle de desembarques por grupo de especies del sector extractivo se presenta en las Tablas I.A a I.D, destacando que en el caso del desembarque artesanal e industrial el grupo peces representó el 92,5%; en el caso de recolectores de orilla y áreas de manejo, el grupo algas representó el 97,5% y 92,0%, respectivamente.

Pesquerías

El desembarque industrial y artesanal, sin considerar recolectores de orilla y áreas de manejo, registró un desembarque preliminar a mayo de 1,37 millones de t, de los cuales 1,27 millones t son peces, en donde las pesquerías pelágicas representan el 96,3%, la pesquería demersal centro sur el 1,5%, la pesquería demersal sur austral el 0,5% y los otros peces el 1,0%. El restante 0,7% corresponde principalmente a la extracción de algas, moluscos y equinodermos provenientes de recolectores de orillas y áreas de manejo.

Pesquerías pelágicas

El desembarque preliminar de recursos pelágicos a mayo de 2021 alcanzó a 1,22 millones de t, lo que significó un aumento del 19,0% respecto del mismo mes del año anterior.

Estos desembarques se concentran mayoritariamente en las Regiones de Valparaíso a Los Lagos; Arica y Parícuta y de las Regiones de Atacama y Coquimbo, con el 73,4%, 20,4% y 6,2%, respectivamente (Tabla II). Del total del desembarque pelágico, el sector artesanal explicó el 58,1%, mientras que el otro 41,9% fue explicado por el sector industrial (Tabla III). Los recursos pelágicos más relevantes fueron jurel, anchoveta y sardina común aportando el 37,8%, 28,3% y 25,1%, respectivamente (Fig. 1).

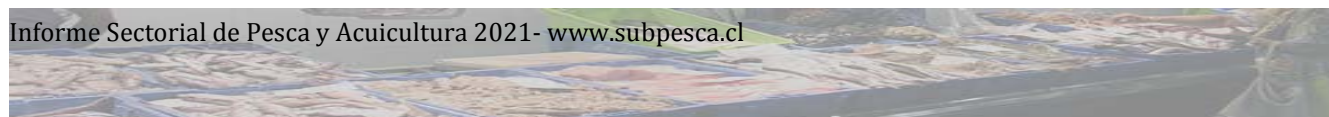

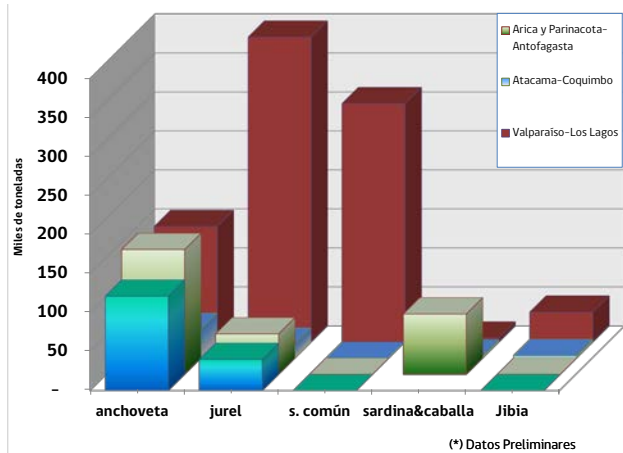

Fig. 1. Desembarque principales especies pelágicas por zona, acumulado a mayo año 2021.

Anchoveta

El desembarque de anchoveta acumulado a mayo 2021 alcanzó 346,4 mil t, lo que implicó un aumento sobre el 27,3% respecto a igual fecha de 2020.

La principal fracción del desembarque se registró en las Regiones de Arica y Parinacota a Antofagasta que representó el 46,4% del desembarque total de anchoveta, seguida por las regiones de Valparaíso a Los Lagos con un 42,9% (Fig. 2). La zona comprendida entre las Regiones de Atacama a Coquimbo aportó con 37,1 mil t.

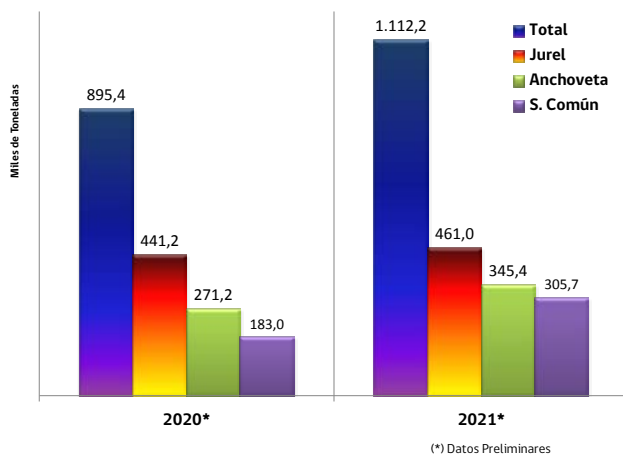

Fig. 2. Desembarque total de principales especies pelágicas, acumulado a mayo año 2021.

Jurel

El desembarque total de jurel acumulado al mes de mayo de 2021 alcanzó a 461,0 mil t, lo cual fue 4,5% supe-

rior respecto al mismo período del 2020. La principal área de desembarques estuvo comprendida entre las Regiones de Valparaíso a Los Lagos con 391,0 mil t, registrando un aumento del 0,7% respecto al mismo período de 2020.

En las Regiones de Arica y Parinacota a Antofagasta el desembarque fue de 52,0 mil t, lo que significó un aumento sobre el 30%, en Aguas Internacionales no se registró operación. La evolución mensual de los desembarques de jurel se muestra en la Fig. 3.

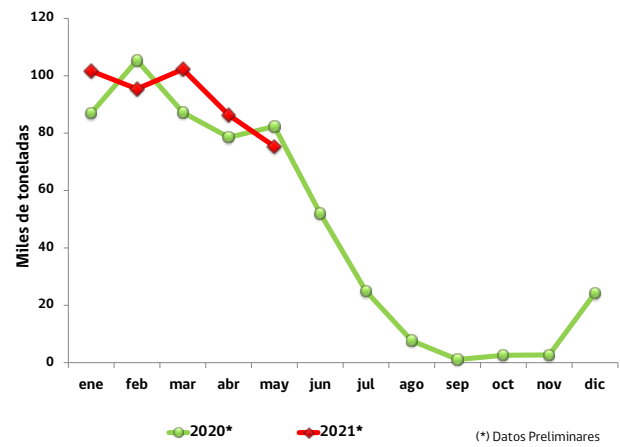

Fig. 3. Desembarque mensual de jurel, años 2020 y 2021 (mayo).

Sardina común

El desembarque de sardina común acumulado a mayo de 2021 alcanzó a 305,7 mil toneladas, ello significó un aumento del 95,8% respecto a la misma fecha del año 2020 (Fig. 2). La Región del Biobío aporta con el 67,1% del desembarque total.

Jibia

El desembarque de jibia acumulado a mayo de 2021 fue de 41,9 mil toneladas, lo cual es inferior en un 4,0% con respecto de igual fecha de 2020. En tanto, las Regiones de Valparaíso a Los Lagos concentraron la operación con el 91,5% del total, registrando una disminución de 8,2% respecto del mismo período de 2020 (Tabla II).

Caballa

La caballa registró en su desembarque acumulado a mayo, una disminución de un 24,4% respecto del año 2020, totalizando 64,0 mil t. Las Regiones de Arica Parinacota a Antofagasta representaron un 55,8% del total,

mientras que las Regiones de Atacama a Coquimbo representaron el 26,0% del total (Tabla II).

Pesquerías Demersales Centro Sur

El desembarque de recursos demersales acumulados a mayo 2021 fue de 18,7 mil t, lo que significó un aumento del 13,1% respecto a igual fecha del año anterior (Tabla IV).

Merluza común

El desembarque de merluza común acumulado a mayo 2021 fue de 11,4 mil t, ello representó un aumento del 3,3% respecto del 2020. El sector industrial aportó el 65,4% del total con 7,4 mil t. Por su parte, el sector artesanal registró 3,9 mil t, lo que es un 30,0% superior a lo registrado a mayo de 2020 (Tabla IV, Fig. 4).

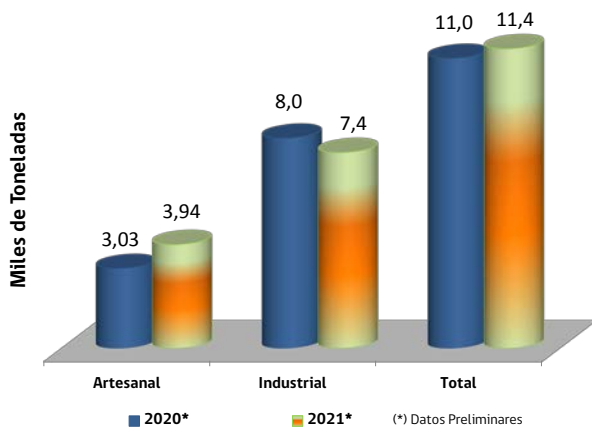

Fig. 4. Desembarque de merluza común, acumulado a mayo año 2021.

Merluza de cola

El desembarque de merluza de cola en la unidad de pesquería entre las Regiones de Valparaíso y de Los Lagos, acumulado a mayo del año 2021 fue de 1,8 mil t, cifra superior en 44,6% a lo registrado a la misma fecha del año 2020. El desembarque fue explicado exclusivamente por el sector industrial.

Camarón nailon

El desembarque de camarón nailon acumulado a mayo de 2021 fue de 2,2 mil t, cifra superior en un 6,6% respecto del año 2020. El sector industrial representó el 61,9% del desembarque total; en tanto, el sector arte-

sanal desembarcó 830 t, cifra 35,0% superior a lo desembarcado a mayo de 2020 (Tabla IV).

Langostinos

A mayo de 2021 el desembarque acumulado de langostino amarillo fue de 1,0 mil t. A su vez el langostino colorado registró 2,4 mil t, esto es 68,9% superior a mayo de 2020 (Tabla IV).

Pesquería Demersal Sur Austral

Los desembarques de recursos que conforman la pesquería demersal sur austral (PDA) a mayo de 2021, fueron de 6,9 miles de t, inferior en 8,8% respecto al mismo período de 2020 (Tabla V).

Merluza del Sur

El desembarque de merluza del sur acumulado a mayo del presente año, fue de 5,1 miles de t, cifra que mostró una disminución del 1,6% sobre lo registrado el año 2020. Los niveles de desembarque industrial y artesanal fueron de 2,9 miles de t y 2,1 miles de t, respectivamente (Tabla V, Fig. 5).

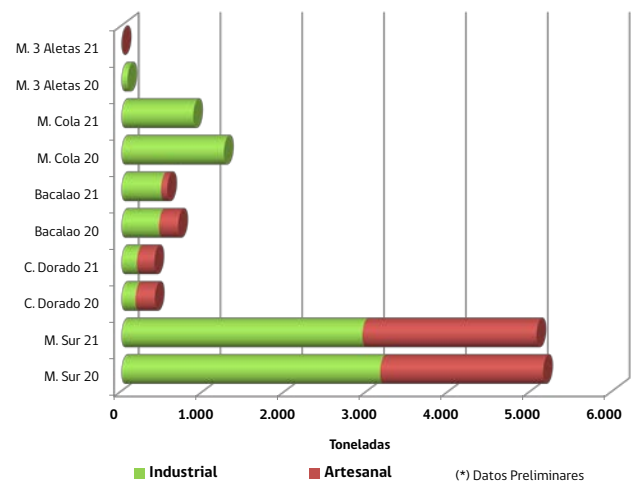

Fig. 5. Desembarque de pesquería demersal austral, acumulado a mayo año 2021.

Congrio dorado

El desembarque de congrio dorado acumulado a mayo de 2021 fue de 401 toneladas, cifra 1,1% inferior en comparación al año 2020. El desembarque industrial fue de 188 t, mostrando un aumento del 10,2% respecto al mismo período de 2020. El sector artesanal por su parte

fue de 213 t, lo que fue un 9,4% inferior al año 2020 (Tabla V, Fig. 5).

Bacalao de profundidad

A mayo de 2021 el desembarque acumulado fue de 558 t, cifra 19,5% inferior respecto al mismo período año 2020 (Tabla V, Fig. 5). Es necesario indicar que esto incluye el desembarque artesanal, el desembarque respecto a la operación de la cuota licitada y el desembarque que realizan los barcos fábricas que operan en aguas internacionales.

Merluza de Cola

Para la unidad de pesquería comprendida en el área de la PDA, el desembarque acumulado a mayo de 2021 fue de 876 t en 2021, lo que representó una disminución del 29,9% respecto al año 2020. (Tabla V, Fig. 5).

Recolectores de Orilla

A mayo de 2021, los recolectores de orilla registraron un desembarque acumulado de 62,3 mil t de recursos de los cuales, 60,7 mil t fueron algas, cifra 9,0% inferior respecto al año 2020. El 31,6% se recolectó en las Regiones de Atacama y el 21,2% en región de Los Lagos, (Fig. 6). Del total recolectado, destacan las algas huiro negro o chascón, pelillo y luga negra, con 53,4%, 12,8% y 11,5%, respectivamente (Tabla I.B).

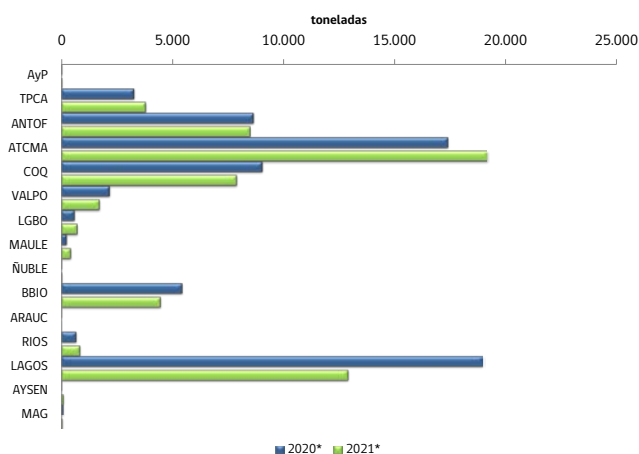

Fig. 6. Desembarque de algas por región, acumuladas a mayo año 2021.

Áreas de Manejo

El total de extracciones desde áreas de manejo acumulado a mayo de 2021 alcanzó las 15,7 mil t cifra 15,2% superior respecto al año 2020.

Las especies más representativas que se extrajeron desde áreas de manejo fueron los recursos huiro palo y huiro negro o chascón, que representaron el 55,9%, y 29,1%, respectivamente, del total cosechado. Otras especies destacadas fueron pelillo y loco; especies que han registrado el año 2021 cosechas por 648,8 t y 546,5 t, respectivamente (Tabla I.C).

SECTOR ACUICOLA

Las cosechas acumuladas a mayo de 2021 fueron de 641,7 mil t, cifra 4,0% mayor a lo registrado a igual fecha del año 2020. Los peces aportaron con el 60,8% del total de la acuicultura; mientras que los aportes de los moluscos y algas fueron de 37,6% y 1,5%, respectivamente (Tabla I.D, Fig. 7).

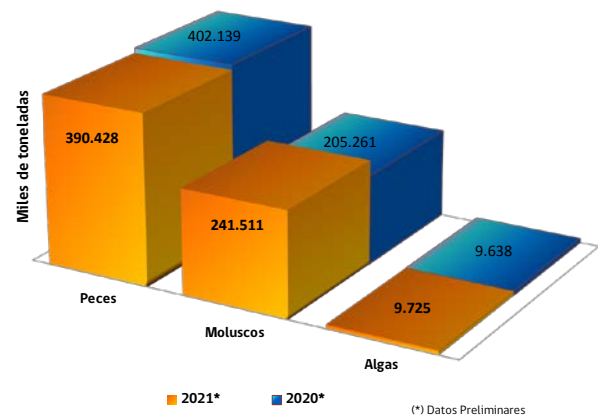

Fig. 7. Cosechas por grupo de especies acumuladas a mayo, año 2021.

Los principales recursos cosechados correspondieron a salmón del atlántico, chorito, y salmón del pacífico, aportando el 49,9%, 37,2% y 6,0%, respectivamente, los que suman el 93,1% del total cosechado (Tabla VI).

Las principales regiones donde se registran cosechas correspondieron a las Regiones de Los Lagos y de Aysén del General Carlos Ibáñez del Campo, con 357,9 mil t (55,8%) y 208,7 mil t (32,5%), respectivamente, las que suman el 88,3% del país (Figura 8). La Región de Maga-

llanes aportó con el 11,0% y el resto del país sólo el 0,7%.

A mayo de 2021 las cosechas de acuicultura en la Región de Los Lagos disminuyeron un 1,5%, las de Aysén aumentaron un 15,2%, mientras que las de Magallanes aumentaron en un 3,7%, todas respecto al período acumulado a mayo de 2021.

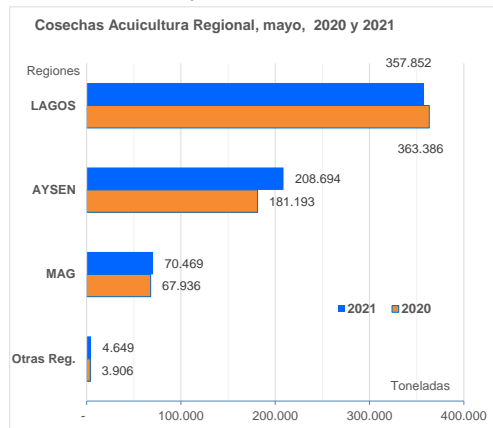

Fig. 8. Cosechas acuícolas regionales, acumuladas a mayo, años 2021 y 2020.

Peces

La cosecha total de peces acumulada a mayo de 2021 fue de 390,4 mil t, cifra 2,94% menor respecto a la registrada en igual período año 2020. El salmón del atlántico representó el 82,0% de la salmonicultura, mientras que la trucha y el salmón del pacífico, el 8,2% y 9,8%, respectivamente (Tabla I.D).

Salmón del Atlántico

La cosecha acumulada a mayo de 320,1 mil t, cifra 4,4% mayor respecto a igual fecha año 2020.

El recurso fue cosechado principalmente en las Regiones de Aysén del General Carlos Ibáñez del Campo y de Los Lagos, con 181,9 mil t y 77,2 mil t, respectivamente. El salmón del atlántico representó el 49,9% del total nacional de cosechas de acuicultura.

Trucha Arcoiris

Para este recurso, la cosecha acumulada a mayo de 2021 fue de 31,9 mil t, lo que es 33,1% inferior respecto a igual fecha año 2021.

Las principales regiones donde se produjeron las cosechas correspondieron a las Regiones Aysén y Los Lagos, con el 10,9 mil t y 10,5 mil t, respectivamente. La trucha arcoiris representó el 5,0% del total nacional de cosechas de acuicultura.

Salmón del Pacífico

La cosecha acumulada a mayo de 2021 fue de 38,4 mil t, cifra 19,7% menor respecto a igual fecha del año anterior.

El recurso fue cosechado principalmente en la Región de Los Lagos con 22,4 mil t, seguido de Aysén con 15,9 mil t. El salmón del pacífico representó el 6,0% del total nacional de cosechas de acuicultura.

Disponibilidad de Ovas

La producción acumulada de ovas a mayo fue de 238,0 millones de ovas, cifra 11,5% mayor respecto a igual fecha año 2020. La proporción de la producción de ovas por especies fue de 76,5% de salmón del atlántico, 17,1% de salmón del pacífico y 6,4% de trucha arcoiris. A mayo de este año, se han importado 21 mil ovas, mientras que a igual fecha año 2020 había 24 mil ovas importadas del salmón del atlántico desde Islandia.

Moluscos

La cosecha de moluscos acumulada a mayo fue de 241,5 mil t, cifra 17,7% mayor respecto a igual fecha año 2020. El total de moluscos cosechados representó el 37,6% del total nacional de cosechas (Tabla I.D).

Chorito

La cosecha acumulada a mayo de 2021 fue de 238,6 mil t, cifra 17,9% mayor a igual fecha del año 2020.

El 100% de la cosecha fue realizada en la Región de Los Lagos; además el chorito representó el 37,2% del total nacional de cosechas y el 98,6% del cultivo de moluscos.

Ostión del Norte

La cosecha acumulada a mayo fue de 1.814 t, cifra 2,0% menor a la registrada a la misma fecha del año 2020.



El recurso fue cosechado principalmente en las Regiones de Coquimbo (93,4%) y de Atacama (4,7%), y el total de esta especie representó el 0,3% del total nacional de cosechas y 0,9% del cultivo de moluscos.

Algas

La cosecha acumulada a mayo fue de 9,7 mil t, cifra 0,9% mayor respecto a igual fecha de 2020. El pelillo representó el 92,5% de la producción de algas, explotándose principalmente en la Región de Los Lagos (92,7%), seguido por la Región de Coquimbo (4,7%). El cultivo de algas representó el 1,5% del total nacional de cosechas (Tabla I.D).

◆ EXPORTACIONES

Aspectos Generales

Las exportaciones pesqueras y acuícolas acumuladas a abril año 2021 suman una valoración total de US\$ 2.219,2 millones, ello significa un déficit de un 2,6% respecto al mismo mes de 2020. Esta cifra es, además, superior al promedio del quinquenio 2016-2020 en un 0,4%.

En cuanto al volumen exportado, éste alcanzó 525,6 miles de t, cifra similar a lo consignado a abril de 2020 con una reducción de 0,1% pero, superior en un 18,1% al promedio del quinquenio 2016-2020. En el total de las exportaciones a abril de 2021, destaca el sector acuícola que representó un 84,8% del valor y un 65,2% del volumen.

En cuanto a los tipos de recursos exportados en el sector pesquero y acuícola, el 80,1% correspondió a salmónidos y el 10,2% a otros peces, seguido por el grupo de moluscos, algas y crustáceos con un 5,1%, 3,0% y 1,1% del valor total de las exportaciones respectivamente (Fig. 9).

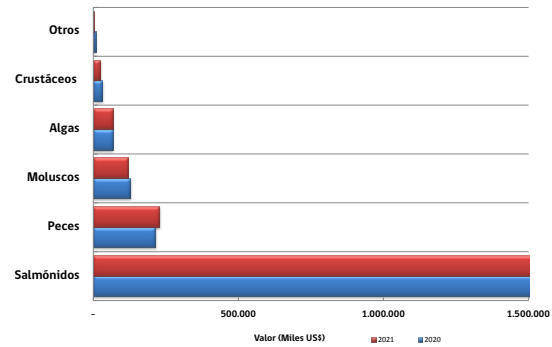

Fig. 9. Valor de las exportaciones sector extractivo y sector acuícola por tipo de recursos, acumuladas a abril año 2021.

De los 101 distintos tipos de recursos² que fueron exportados a abril de 2021, los ocho primeros representan el 80,5% del total en términos de valor exportado, donde destacan en orden de importancia el salmón del atlántico, salmón pacífico, trucha arcoíris y chorito.

Dichos recursos mostraron resultados mixtos, así mientras el salmón del atlántico alcanza un nivel similar al año previo con una variación de sólo 0.7% en valor, en tanto el salmón del pacífico y la trucha arcoíris, presentaron reducciones de 4,2% y 26,0%, en valor exportado, respecto a abril del año 2020 (Tabla VII).

En cuanto a las líneas de elaboración, la estructura de participación respecto del volumen exportado fue liderada por la línea de congelado, la cual consignó el 55,0% del total, le siguen en una menor proporción las líneas de fresco refrigerado y harina con un 19,1% y un 17,0%, respectivamente (Tabla VIII, Fig. 10).

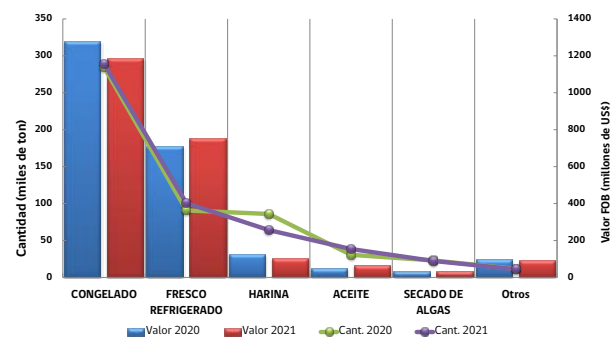

Fig. 10. Exportaciones por línea de elaboración sector extractivo y sector acuícola, acumuladas a abril año 2021



Las exportaciones de congelados medidas en valor FOB, muestran como principales destinos a Japón (33,9%), Estados Unidos (17,6%) y Rusia (8,4%), en tanto que las exportaciones de fresco refrigerado tienen como destinos principales a Estados Unidos (69,2%), Brasil (22,8%) y Argentina (2,7%) (Tablas IX y X).

La relación de los precios FOB promedio entre el sector extractivo y acuícola fue de 1: 2,97; así mientras que los productos asociados al sector extractivo marcan un promedio de 1,8 US\$/kg, los relacionados al sector acuícola promedian un precio FOB de 5,5 US\$/kg. Cabe destacar que los precios del sector extractivo presentan un aumento de 7,9%, por el contrario, los asociados a cultivos, caen en un 7,7%, en relación a misma fecha año 2020.

Las participaciones en valor FOB de las exportaciones entre los principales bloques económicos en el período, fueron los siguientes: NAFTA US\$ 863,2 millones, desplazando a un segundo lugar al APEC (excluyendo NAFTA) US\$ 806,8 millones, MERCOSUR US\$ 223,3 millones, Unión Europea US\$ 152,4 millones y EFTA con US\$ 1,6 millones (Tabla XII). El resto de países no incorporados a los bloques económicos anteriores lograron una valoración de US\$ 171,9 millones (7,7% de la participación total). Dentro del grupo otros, se posicionan en los primeros lugares Nigeria, Costa de Marfil y Colombia (Fig. 11).

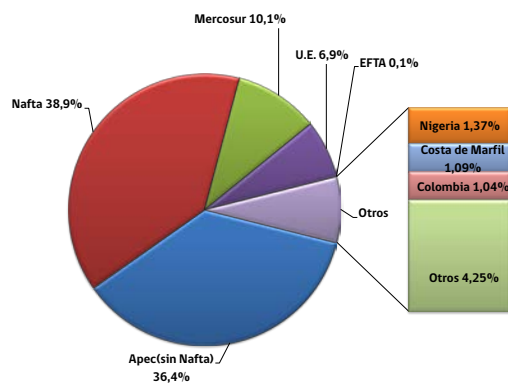

Fig. 11. Participación en valor FOB exportaciones sector extractivo y sector acuícola a bloques económicos, acumuladas a abril año 2021.

SECTOR EXTRACTIVO

Las exportaciones de este sector registraron a abril de 2021 un total de US\$ 338,1 millones, cifra inferior en un

1,9% a igual periodo del año anterior. Este sector representó el 15,2 % del valor total de las exportaciones pesqueras y acuícolas. En términos del volumen se consignan 183,0 mil t, lo que es un 9,1 % menor respecto al mes de abril de 2020. Los niveles de precios por su parte muestran un aumento de un 7,9% con relación a los registrados durante igual periodo de 2020, básicamente por mayores precios en congelados, harina de pescado y secado de algas.

La estructura en términos del volumen exportado está encabezada por congelado (56,6%) harina (22,8%), y secado de algas (12,0%), distribución que se mantiene en términos de valor, en la cual congelado lidera sin contrapeso (47,1%).

Los productos asociados al sector extractivo se orientaron mayormente al Asia (39,9% del valor total del sector), siendo su principal referente China con el 17,6% del valor exportado. Luego de éste, se sitúa el mercado africano con el 23,1%, que es liderado por Nigeria con el 9,0% del valor. En tercer lugar, se ubica el mercado americano con el 19,3%, donde EE.UU. tiene la mayor participación respecto de ese mercado y representa un 10,2% del valor total exportado.

Congelados

La participación del sector extractivo dentro del global de los congelados exportados fue menor a la participación de acuicultura, alcanzando el 13,4% en valor y el 35,8% en volumen. Esta línea ocupa el primer lugar en valor y en volumen entre las líneas asociadas al sector extractivo con participaciones del 47,1% y 56,6%, respectivamente.

Los resultados netos señalan que, cerrado el mes de abril de 2021, esta línea alcanzó una valoración de US\$ 159,3 millones, magnitud que muestra un aumento del 4,7% respecto a lo consignado a igual periodo del 2020, resultado tanto de mayores volúmenes y precios.

Los destinos más importantes de los congelados provenientes del sector extractivo fueron Nigeria, Costa de Marfil y EE.UU., con participaciones en valor del 19,1%, 15,2% y 10,3%, respectivamente (Fig. 12). En cuanto a la participación por recurso de esta línea de elabora-

ción, esta fue encabezada por jurel, jibia y bacalao de profundidad representando a abril de 2021 el 53,4%, 10,5%, y 10,3%, respectivamente.

El precio FOB promedio de esta línea a abril de 2021 fue de 1,54 US\$/kg, valor 2,4% mayor a igual mes del año anterior.

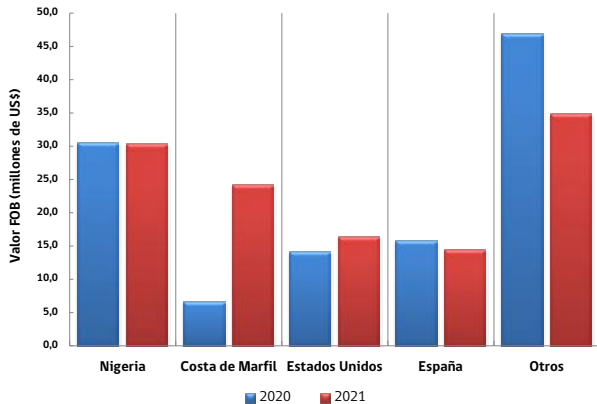

Fig. 12. Exportaciones de congelado en valor sector extractivo, acumuladas a abril año 2021.

Harina

Un 69,1% del valor y un 65,1% del volumen exportado que registró esta línea de proceso, provino del sector extractivo.

Al finalizar abril de 2021, esta línea ocupó el segundo lugar, en valor y en volumen exportado, del sector extractivo. Los resultados netos señalan una valoración de US\$ 69,6 millones, lo que significó una reducción de 26,3% del respecto a abril de 2020, explicado por menores volúmenes. El país que presentó el mayor volumen importado fue China (37,7%) seguida por Corea del Sur (29,2%), donde los principales destinos, excepto Japón y Dinamarca presentaron aumentos de precios (Tabla XIV-A y Fig. 13).

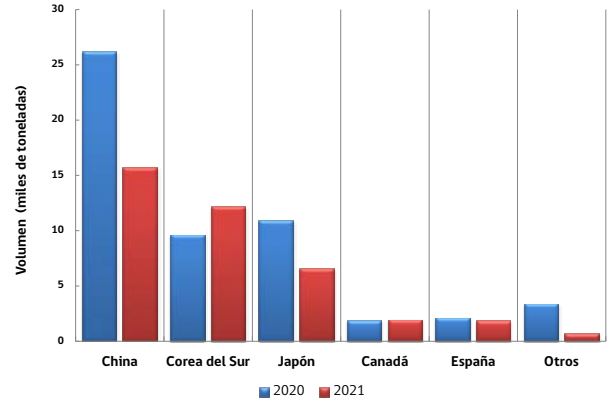

Fig. 13. Exportaciones de harina (volumen) sector extractivo, acumuladas a abril año 2021

En cuanto al desglose por los diferentes tipos de harina, la variedad súper prime mostró el mayor volumen con el 65,5% del total exportado, le sigue la prime con un 24,3% del total exportado. Mientras que la harina súper prime logró una valoración de US\$ 48,5 millones, la prime registró US\$ 15,2 millones.

Los precios FOB a abril de 2021 indican que la harina súper prime obtuvo un valor de 1.771 US\$/t, cifra que representó un aumento del 17,3% respecto a igual mes de 2020. Del mismo modo, se incrementa el precio de harina tipo prime un 12,5% alcanzando un valor de 1.492 US\$/t. El precio promedio FOB global de la harina durante el mes de abril alcanzó los 1.667 US\$/t (Fig. 14).

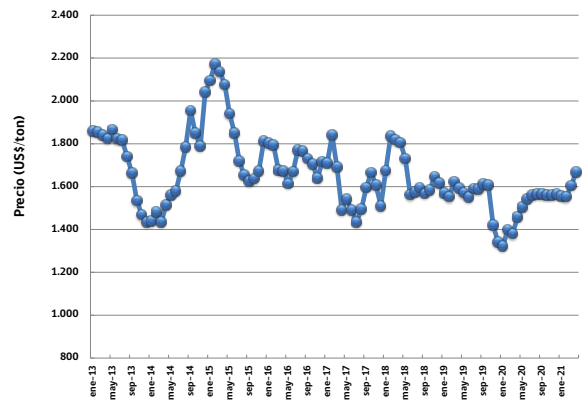

Fig. 14. Precios de harina sector extractivo, años 2013-2021 (abril).

Secado de Algas

Esta línea está casi exclusivamente asociada al sector extractivo y se valoró a abril de 2021 en US\$ 32,0 mi-



lones, lo que la posiciona en un tercer lugar dentro de dicho sector.

Esta línea alcanzó un valor 6,0% mayor respecto de abril de 2020. El destino más importante fue China, el cual concentró el 71,5% y 78,8% en valor y volumen exportado, respectivamente. Otros destinos fueron Japón, Francia y Noruega, sin embargo, son de menor relevancia con relación al mercado chino.

En cuanto a los recursos asociados a esta línea, se destacan el chascón o huiro negro, huiro palo, cochayuyo y luga negra, con el 79,1%, 28,0%, 8,6% y 8,0% del valor total de la línea, respectivamente.

SECTOR ACUÍCOLA

Las exportaciones del sector acuicultor representaron respectivamente el 84,8% y 65,2% del valor y volumen total exportado a abril de 2021, respectivamente. Su valoración alcanzó a US\$ 1.881,2 millones y consideró cerca de 343,0 mil t, con una baja del 2,7% en cuanto a valor exportado pero, con un aumento del 5,4% en cuanto a volumen, respecto a lo consignado durante el año 2020 a esa fecha (Tabla XV).

El salmón del atlántico fue el principal protagonista del sector acuícola al representar el 67,2% del valor total exportado, mostrando un nivel levemente superior (0,7%) respecto a abril de 2020, básicamente por mayores volúmenes. Le siguen los recursos salmón del pacífico, trucha arcoiris y chorito (Tabla XV Fig. 15).

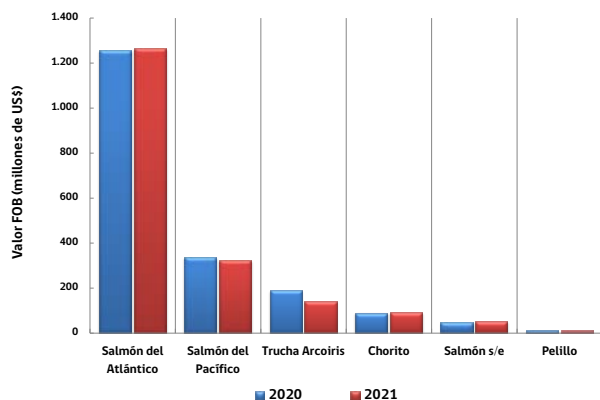

Fig. 15. Exportaciones en valor por recurso del sector acuícola, acumuladas a abril 2021.

El congelado, y en una menor medida el fresco refrigerado explicaron conjuntamente y de forma mayoritaria el resultado de las líneas asociadas a la actividad acuícola. El resto de las líneas de proceso arrojan balances distintos, respecto a igual mes del año anterior, pero sus efectos conjuntos son muy menores a los exhibidos por las dos principales líneas del sector (Tabla XVI).

Congelado

La participación del sector acuícola dentro del global del congelado exportado alcanzó el 86,6% en valor y el 64,2% en volumen. El congelado ocupó el primer lugar entre las líneas asociadas al sector acuícola, con el 54,5% en valor y el 54,2% del volumen exportado.

Los resultados netos señalan que finalizado abril de 2021, alcanzó una valoración de US\$ 1.025,3 millones, cifra que muestra una disminución del 8,7% respecto a igual mes del año 2020. El volumen exportado alcanzó a 185,7 mil t, lo cual es mayor en 1,2% respecto del volumen acumulado a igual mes de 2020. En términos de precios FOB, se observa también una reducción de un 9,8% con relación a igual periodo del año anterior (Tabla XVII).

El mercado japonés fue el principal protagonista comprendiendo el 38,5% del valor total de la línea, con un aumento del 3,8% en valor respecto a abril de 2020. El resto de los principales destinos manifestó resultados diversos en términos de valor y volumen (Tabla XVII). Los principales recursos utilizados en la línea congelados fueron, el salmón del atlántico, el salmón del pacífico, y la trucha arcoiris, los que representan un 49,0%, un 30,8% y un 11,5% del valor exportado respectivamente. Luego de estos tres recursos les siguen marginalmente chorito, ostión del norte y abalón rojo.

El precio FOB promedio de congelados de salmónidos³ en abril de 2021 fue de 5,8 US\$/kg, valor 11,3% inferior al registrado en igual periodo del año anterior (Fig. 16).

Fresco refrigerado

La participación del sector acuícola dentro del global del fresco refrigerado alcanzó el 99,2% del valor y un 98,6% del volumen. El fresco refrigerado ocupó el segundo lugar entre las líneas asociadas al sector acuícola

con el 39,5% y 29,0% del valor y volumen exportado, respectivamente.

Los resultados netos señalan que a abril de 2021 alcanzó una valoración de US\$ 743,6 millones, con un aumento del 5,9% respecto de 2020. En cuanto al volumen acumulado, éste alcanzó 99,2 mil t, lo que refleja un aumento de un 11,1% para igual periodo del año anterior.

Estados Unidos fue el principal mercado constituyendo el 69,7% del valor total de la línea con un aumento en valor de un 9,1% con relación a abril de 2020. Brasil, el segundo destino en valor (22,9%), presenta también un aumento de un 19,0%, en tanto el resto de los principales destinos tuvo resultados mixtos (Tabla XVIII). Los recursos utilizados en fresco refrigerado son el salmón del atlántico, la trucha arcoíris y el salmón del pacífico, los que representan un 97,9%, 1,9% y 0,1% del valor exportado, respectivamente.

El precio FOB promedio de frescos refrigerados de salmónidos³ en abril de 2021 fue de 7,5 US\$/kg, valor infe-

rior en un 4,7% respecto a igual periodo del año anterior (Fig. 16).

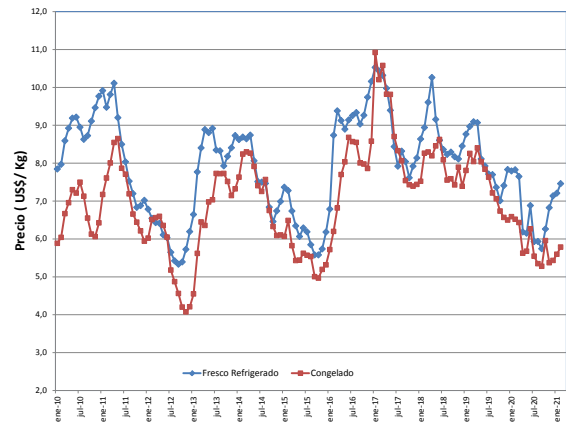

Fig. 16. Precios de salmónidos congelado y fresco-refrigerado, años 2013-2021 (abril).

Notas:

- ¹ : Desembarque industrial incluye desembarque barcos fábrica.
- ² : Incluye recursos, mezclas de recursos y denominaciones genéricas (i.e. algas s/e, especies mixtas, alginatos, peces pelágicos s/e).
- ³ : Incluye salmón del atlántico y salmón del pacífico.



Tabla I. Desembarque total, volúmenes y divisas (FOB) exportadas

Año	Desembarque	Exportaciones	
	acumulado a mayo (t)	acumuladas a abril (t)	(M US\$)
2016	1.372.718	416.073	1.735.070
2017	1.970.874	375.450	2.193.946
2018	1.970.874	451.347	2.389.261
2019	1.824.176	455.339	2.456.743
2020*	1.874.071	526.364	2.277.870
2021*	2.088.162	525.594	2.219.245
Prom. 16-20	1.802.543	444.915	2.210.578

(*) Desembarque cifras preliminares, exportaciones en cifras nominales.

Fuente. SERNAPESCA, Aduanas, IFOP

Tabla I.A Desembarque artesanal e industrial a mayo de cada año (t)

Recursos	2018	2019	2020*	2021*
ALGAS	28.477	30.215	27.167	25.806
PECES	1.109.270	1.058.158	1.066.227	1.265.863
MOLUSCOS	125.778	33.150	53.410	52.713
CRUSTÁCEOS	15.831	23.333	15.826	16.008
OTRAS ESPECIES	13.701	14.825	13.614	8.131
TOTAL	1.007.148	873.585	880.040	1.116.977

Fuente. SERNAPESCA (*) Cifras preliminares

Tabla I.B Desembarque recolectores de orilla a mayo de cada año (t)

Recursos	2018	2019	2020*	2021*
ALGAS	85.395	67.167	66.684	60.665
PECES	96	101	63	29
MOLUSCOS	1.986	2.369	1.135	1.369
CRUSTÁCEOS	48	21	33	8
EQUINODERMOS	391	275	265	178
OTRAS ESPECIES	0,7	0,4	1,0	1,5
TOTAL	87.916	69.933	68.182	62.251

Fuente. SERNAPESCA (*) Cifras preliminares

Tabla I.C Desembarque áreas de manejo a mayo de cada año (t)

Recursos	2018	2019	2020*	2021*
ALGAS	10.299	7.699	12.551	14.468
PECES		11		1
MOLUSCOS	1.821	2.242	1.037	1.236
EQUINODERMOS	22	11	56	14
CRUSTÁCEOS	4	0,1	6	7
TOTAL	12.146	9.963	13.649	15.726

Fuente. SERNAPESCA (*) Cifras preliminares



Tabla I.D Cosechas del sector acuícola a mayo de cada año (t)

Recursos	2018	2019	2020*	2021*
ALGAS	8.264	10.595	9.638	9.725
PECES	335.759	365.711	402.139	390.428
MOLUSCOS	233.759	208.304	205.261	241.511
TOTAL	577.781	584.610	617.038	641.664

Fuente: SERNAPESCA (*) Cifras preliminares

Tabla II. Desembarques principales especies pelágicas, entre la Región de Arica y Parinacota hasta la Región de Los Lagos, acumulado a mayo (t)

Especie	Aguas Internacionales (1)		Arica y Parinacota-Antofagasta (2)		Atacama-Coquimbo (3)		Valparaíso-Los Lagos (4)		Global 2021	Variación (%) ¹				
	2020(*)	2021(*)	2020(*)	2021(*)	2020(*)	2021(*)	2020(*)	2021(*)		(1)	(2)	(3)	(4)	Global
Anchoveta	0	0	160.184	121.195	44.949	37.076	105.094	148.152	345.412	0	32	-18	41,0	27,3%
Caballa	0	0	76.812	35.725	2.634	16.625	5.134	11.630	63.980	0	-53	531	126,5	-24,4%
Jibia	0	0	31		1.843	3.548	41.766	38.360	41.909	0	-100	92	-8,2	-4,0%
Jurel	0	0	40.022	51.996	13.006	18.011	388.149	391.042	461.049	0	30	38	0,7	4,5%
Sardina española	0	0	705	592	137	112	0	0	704	0	-16	-18		-16,3%
Sardina común	0	0	0	0	0	0	183.014	305.740	305.740	0	0	0	67,1	67,1%
Total	0	0	238.764	248.497	62.569	75.372	723.156	894.925	1.218.794	0	4	20	23,8	19,0%

Fuente: SERNAPESCA (*) Cifras preliminares.

Nota: ¹Los números entre paréntesis indican las regiones en la cual se extiende la Unidad de Pesquería.

Tabla III. Desembarques principales especies pelágicas, artesanal e industrial, entre la Región de Arica y Parinacota hasta la Región de Los Lagos, acumulado a mayo (t)

Especie	Aguas Internacionales		Arica y Parinacota-Antofagasta		Atacama-Coquimbo		Valparaíso-Los Lagos	
	Ind	Art	Ind	Art	Ind	Art	Ind	
Anchoveta	0	122.026	38.158	37.076	0	148.152	0	
Caballa	0	20,8	35.704	16.625	0	4	11.626	
Jibia	0	0	0	3.548	0	37.796	564	
Jurel	0	207,8	51.788	18.011	0	17.811	373.231	
Sardina común	0	0	0	0	0	305.740	0	
Sardina española	0	592	0	112	0	0	0	
Total general	0	122.847	125.650	75.372	0	509.504	385.421	

Fuente: SERNAPESCA (*) Cifras preliminares



Tabla IV. Desembarques por macro regiones Merluzas y Crustáceos, acumulado a mayo (t)

Recurso	Macrozona	Artesanal		Industrial		Variación (%)	
		2020 (*)	2021(*)	2020 (*)	2021(*)	Artesanal	Industrial
Merluza común	Atacama-Coquimbo	69	108	6,2	2	56,3%	-73,7%
	Valparaíso-Los Lagos	2.958	3.827	7.960	7.422	29,4%	-6,8%
	Total	3.027	3.935	7.966	7.424	30,0%	-6,8%
Camarón nailon	Atacama-Coquimbo	153	312	44	16	104,7%	-62,6%
	Valparaíso-Los Lagos	462	518	1.384	1.331	12,0%	-3,9%
	Total	615	830	1.428	1.347	35,0%	-5,7%
Langostino colorado	Atacama-Coquimbo	82	79	6,7	2	-3,4%	-74,2%
	Valparaíso-Los Lagos	146,86	265,43	1.207	2.090	80,7%	73,2%
	Total	229	345	1.214	2.092	50,5%	72,4%
Langostino amarillo	Atacama-Coquimbo	155	255	337	43	64,1%	-87,3%
	Valparaíso-Los Lagos	53	6	317	695	-88,1%	119,6%
	Total	208	261	654	738	25,5%	12,9%
Merluza de cola	Valparaíso-Los Lagos	0	9	1.214	1.747	0	43,8%
	Total	0	9	1.214	1.747	0	43,8%
Total		4.087	5.390	12.478	13.353	31,9%	7,0%

Fuente. SERNAPESCA, (*) Cifras preliminares

Tabla V. Desembarque pesquería demersal sur austral, por tipo de flota y por especie, acumulado a mayo (t)

Recurso	Artesanal		Industrial		Global		Variación (%)		
	2020 (*)	2021(*)	2020 (*)	2021(*)	2020 (*)	2021(*)	Artesanal	Industrial	Global
Bacalao de profundidad	235	74	458	483	693	558	-68,3%	5,4%	-19,5%
Congrio dorado	235	213	170	188	406	401	-9,4%	10,2%	-1,1%
Merluza de cola	0	0	1.251	876	1.251	876	228,0%	-30,0%	-29,9%
Merluza de tres aletas	0	0	73,2	1	73	2	0	-98%	-98%
Merluza del sur	1.991	2.128	3.162	2.944	5.153	5.072	6,9%	-6,9%	-1,6%
Total	2.461	2.416	5.114	4.493	7.576	6.909	-1,9%	-12,2%	-8,8%

Fuente. SERNAPESCA, (*) Cifras preliminares, según el caso que corresponda incluye el desembarque artesanal nacional, el desembarque respecto a la operación de la cuota licitada y al desembarque que realizan los barcos fábricas que operan en aguas internacionales.

Tabla VI. Cosechas por recurso, acumuladas a mayo (t)

Especie	2020 (*)	2021 (*)	Variación (%)	Part. % 2021
Salmón del Atlántico	306.536	320.076	4,4%	49,9%
Chorito	202.397	238.631	17,9%	37,2%
Salmón del Pacífico	47.842	38.405	-19,7%	6,0%
Trucha Arcoiris	47.745	31.945	-33,1%	5,0%
Pelillo	9.300	9.090	-2,3%	1,4%
Ostión del Norte	1.850	1.814	-2,0%	0,3%
Otros (abalones, etc.)	1.009	1.051	4,2%	0,2%
Spirulina	322	608	88,6%	0,1%
Ostra del Pacífico	36,9	43,1	16,6%	0,0%
Total	617.038	641.664	4,0%	100,0%



Tabla VII. Exportaciones sector extractivo y sector acuícola por tipo de recurso a abril 2020-2021

Producto/Ítem	Valor		Cantidad		Variaciones			Efectos		
	(Miles US\$)		Toneladas		Val.	Cant.	Prec.	Cantidad	Precio	Neto
	2020	2021	2020	2021		%		(Miles US\$)		
Salmón del Atlántico	1.255.641	1.264.826	167.637	188.094	0,7	12,2	-10,2	137.564	-128.379	9.185
Salmón del Pacífico	336.690	322.533	63.946	64.206	-4,2	0,4	-4,6	1.309	-15.467	-14.158
Trucha Arcoiris	186.758	138.185	21.214	14.559	-26,0	-31,4	7,8	-63.174	14.601	-48.573
Jurel	89.173	110.439	92.630	96.738	23,8	4,4	18,6	4.690	16.576	21.266
Chorito	88.629	89.863	31.762	32.195	1,4	1,4	0,0	1.209	24	1.233
Peces Pelágicos s/e	68.512	73.351	40.766	36.135	7,1	-11,4	20,8	-9.400	14.238	4.839
Salmon s/e	46.072	50.146	38.961	42.450	8,8	9,0	-0,1	4.121	-47	4.074
Chascón o Huiro negro	20.837	23.764	14.318	15.031	14,0	5,0	8,6	1.128	1.798	2.927
Luga-Luga s/e	19.961	18.289	1.651	1.673	-8,4	1,4	-9,6	246	-1.918	-1.672
Otros	165.596	127.851	53.480	34.513	-22,8	-35,5	19,6	-70.263	32.518	-37.745
Total	2.277.870	2.219.245	526.364	525.594	-2,6	-0,1	-2,4	-3.250	-55.375	-58.625

Fuente. Aduanas - IFOP

Tabla VIII. Exportaciones sector extractivo y sector acuícola por línea de producto a abril 2020-2021

Producto/Ítem	Valor		Cantidad		Variaciones			Efectos		
	(Miles US\$)		Toneladas		Val.	Cant.	Prec.	Cantidad	Precio	Neto
	2020	2021	2020	2021		%		(Miles US\$)		
CONGELADO	1.275.094	1.184.534	284.651	289.231	-7,1	1,6	-8,57	18.758	-109.317	-90.560
FRESCO REFRIGERADO	707.993	749.567	90.711	100.563	5,9	10,9	-4,5	73.435	-31.862	41.574
HARINA	123.654	100.750	85.861	64.100	-18,5	-25,3	9,1	-34.203	11.299	-22.904
ACEITE	46.692	62.084	30.567	38.371	33,0	25,5	5,9	12.628	2.764	15.392
SECADO DE ALGAS	30.755	32.396	22.988	22.253	5,3	-3,2	8,8	-1.069	2.709	1.641
CONSERVAS	29.196	28.263	6.890	6.463	-3,2	-6,2	3,2	-1.871	938	-933
CARRAGENINA	19.900	18.289	1.629	1.673	-8,1	2,7	-10,5	485	-2.096	-1.611
AHUMADO	19.532	16.792	1.104	826	-14,0	-25,2	15,0	-5.666	2.925	-2.740
SALADO	7.690	9.825	1.142	1.333	27,8	16,7	9,5	1.405	730	2.135
AGAR-AGAR	10.214	8.344	449	378	-18,3	-15,9	-2,9	-1.578	-292	-1.870
ALGINATOS	6.287	5.874	355	341	-6,6	-3,9	-2,8	-241	-173	-414
VIVOS	584	2.064	10	38	253,6	275,8	-5,9	1.515	-35	1.480
DESHIDRATADO	279	465	7	24	67,0	236,7	-50,4	327	-140	187
Total general	2.277.870	2.219.245	526.364	525.594	-2,6	-0,1	-2,4	-3.250	-55.375	-58.625

Fuente. Aduanas - IFOP



Tabla IX. Exportaciones de congelado sector extractivo y sector acuícola a abril 2020-2021

Producto/Ítem	Valor		Cantidad		Variaciones			Efectos		
	(Miles US\$)		Toneladas		Val.	Cant.	Prec.	Cantidad	Precio	Neto
	2020	2021	2020	2021		%		(Miles US\$)		
Japón	387.688	401.246	63.428	70.619	3,5	11,3	-7,0	40.856	-27.298	13.558
Estados Unidos	219.023	208.234	23.272	24.171	-4,9	3,9	-8,5	7.749	-18.538	-10.789
Rusia	118.785	99.993	22.241	22.518	-15,8	1,2	-16,9	1.229	-20.020	-18.791
México	40.647	40.302	5.154	5.409	-0,8	4,9	-5,5	1.898	-2.244	-345
Vietnam	26.924	34.705	4.806	6.985	28,9	45,3	-11,3	10.826	-3.046	7.781
España	42.344	32.284	11.405	9.460	-23,8	-17,1	-8,1	-6.638	-3.422	-10.060
Tailandia	39.596	31.544	7.791	7.455	-20,3	-4,3	-16,7	-1.423	-6.629	-8.052
Nigeria	30.483	30.359	38.678	30.472	-0,4	-21,2	26,4	-8.176	8.052	-124
Costa de Marfil	6.603	24.177	8.110	23.157	266,2	185,5	28,2	15.710	1.864	17.574
Otros	363.002	281.690	99.766	88.986	-22,4	-10,8	-13,0	-34.124	-47.187	-81.311
Total	1.275.094	1.184.534	284.651	289.231	-7,1	1,6	-8,6	18.758	-109.317	-90.560

Fuente. Aduanas - IFOP

Tabla X. Exportaciones de fresco refrigerado sector extractivo y sector acuícola a abril 2020-2021

País/Ítem	Valor		Cantidad		Variaciones			Efectos		
	Miles US\$		Toneladas		Val.	Cant.	Prec.	Cantidad	Precio	Neto
	2020	2021	2020	2021		%		(Miles US\$)		
Estados Unidos	475.819	518.958	51.155	58.028	9,1	13,4	-3,9	61.467	-18.328	43.139
Brasil	143.367	170.581	26.548	32.913	19,0	24,0	-4,0	32.986	-5.772	27.214
Argentina	11.241	19.966	2.089	3.829	77,6	83,3	-3,1	9.073	-348	8.725
China	39.424	12.847	5.905	1.898	-67,4	-67,9	1,4	-27.131	554	-26.577
México	6.821	7.223	795	938	5,9	18,0	-10,3	1.103	-701	402
España	6.625	5.154	1.322	993	-22,2	-24,9	3,6	-1.708	238	-1.471
Colombia	4.788	4.940	507	545	3,2	7,7	-4,2	353	-201	152
Israel	10.080	3.019	1.080	373	-70,0	-65,5	-13,2	-5.732	-1.329	-7.061
Uruguay	2.002	1.944	218	236	-2,9	8,5	-10,5	152	-210	-59
Otros	7.826	4.935	1.091	809	-36,9	-25,8	-15,0	-1.719	-1.172	-2.891
Total	707.993	749.567	90.711	100.563	5,9	10,9	-4,5	73.435	-31.862	41.574

Fuente. Aduanas - IFOP



Tabla XI. Principales países de destino de las exportaciones sector extractivo y sector acuícola a abril 2020-2021

País / Item	Valor FOB (miles US\$)		Participación (%)		Variación
	2020	2021	2020	2021	(%)
Estados Unidos	745.355	784.593	32,7%	35,4%	5,3
Japón	436.054	440.825	19,1%	19,9%	1,1
Brasil	171.980	193.848	7,6%	8,7%	12,7
Rusia	119.387	101.014	5,2%	4,6%	-15,4
China	157.183	80.204	6,9%	3,6%	-49,0
España	65.832	52.990	2,9%	2,4%	-19,5
México	52.324	52.821	2,3%	2,4%	0,9
Vietnam	35.817	40.837	1,6%	1,8%	14,0
Corea del Sur	57.661	38.265	2,5%	1,7%	-33,6
Otros	436.277	433.848	19,2%	19,5%	-0,6
Total	2.277.870	2.219.245	100%	100%	-2,6

Fuente. Aduanas - IFOP

Tabla XII. Exportaciones por grupos económicos sector extractivo y sector acuícola a abril 2020-2021

	Valor Miles US\$		Participación (%)		Variación
	2020	2021	2020	2021	(%)
Apec(sin Nafta)	928.376	806.765	40,8%	36,4%	-13,1%
Nafta	825.492	863.221	36,2%	38,9%	4,6%
Mercosur	193.483	223.318	8,5%	10,1%	15,4%
U.E.	177.065	152.445	7,8%	6,9%	-13,9%
Otros	152.187	171.907	6,7%	7,7%	13,0%
EFTA	1.268	1.590	0,1%	0,07%	25,4%
Total	2.277.870	2.219.245	100%	100%	-2,6%

Fuente. Aduanas - IFOP



Tabla XIII. Exportaciones sector extractivo por línea de producto a abril 2020-2021

Producto/Ítem	Valor		Cantidad		Variaciones			Efectos		
	(Miles US\$)		Toneladas		Val.	Cant.	Prec.	Cantidad	Precio	Neto
	2020	2021	2020	2021		%		(Miles US\$)		
CONGELADO	152.076	159.258	101.276	103.567	4,7	2,3	2,4	3.522	3.660	7.182
HARINA	94.382	69.603	64.750	41.757	-26,3	-35,5	14,4	-38.326	13.546	-24.779
SECADO DE ALGAS	30.161	31.959	22.612	21.981	6,0	-2,8	9,0	-918	2.716	1.797
ACEITE	18.095	28.212	4.119	7.444	55,9	80,7	-13,7	12.602	-2.485	10.117
CARRAGENINA	19.900	18.289	1.629	1.673	-8,1	2,7	-10,5	485	-2.096	-1.611
CONSERVAS	17.100	14.950	5.146	4.831	-12,6	-6,1	-6,9	-975	-1.174	-2.150
FRESCO REFRIGERADO	6.029	5.983	1.455	1.359	-0,8	-6,6	6,3	-424	378	-46
ALGINATOS	6.287	5.874	355	341	-6,6	-3,9	-2,8	-241	-173	-414
VIVOS	317	1.879	8	32	493,1	293,6	50,7	1.402	161	1.562
SALADO	60	1.673	1	6	2.692,7	466,5	393,0	1.378	235	1.613
DESHIDRATADO	275	371	7	4	34,9	-40,7	127,6	-255	351	96
TOTAL	344.683	338.051	201.359	182.996	-1,9	-9,1	7,9	-33.923	27.290	-6.632

Tabla XIV-A. Exportaciones de harina sector extractivo a abril 2020-2021

País/Ítem	Valor		Cantidad		Variaciones			Efectos		
	(Miles US\$)		Toneladas		Val.	Cant.	Prec.	Cantidad	Precio	Neto
	2020	2021	2020	2021		%		(Miles US\$)		
China	35.810	25.147	26.148	15.741	-29,8	-39,8	16,6	-16.625	5.962	-10.663
Corea del Sur	16.330	23.214	9.605	12.186	42,2	26,9	12,0	4.918	1.967	6.884
Japón	17.817	10.419	10.931	6.570	-41,5	-39,9	-2,7	-6.914	-483	-7.397
Canadá	2.511	2.872	1.851	1.922	14,4	3,8	10,2	106	255	361
España	2.946	2.855	2.111	1.847	-3,1	-12,5	10,8	-408	317	-91
Italia	4.921	1.249	3.861	818	-74,6	-78,8	19,8	-4.646	974	-3.672
Taiwán	4.201	1.226	3.036	864	-70,8	-71,5	2,5	-3.080	104	-2.976
Vietnam	4.237	953	3.348	675	-77,5	-79,8	11,6	-3.775	490	-3.285
Dinamarca	744	633	496	414	-14,9	-16,7	2,1	-126	15	-111
Otros	4.865	1.034	3.363	720	-78,7	-78,6	-0,6	-3.801	-29	-3.831
Total	94.382	69.603	64.750	41.757	-26,3	-35,5	14,4	-38.326	13.546	-24.779

Fuente. Aduanas - IFOP

Tabla XIV-B. Exportaciones¹ de harina sector extractivo y sector acuícola a abril 2020-2021

País/Ítem	Valor		Cantidad		Variaciones			Efectos		
	Miles US\$		Toneladas		Val.	Cant.	Prec.	Cantidad	Precio	Neto
	2020	2021	2020	2021		%		(Miles US\$)		
China	37.711	25.327	27.798	15.841	-32,8	-43,0	17,9	-19.116	6.732	-12.384
Corea del Sur	17.139	24.382	10.255	13.195	42,3	28,7	10,6	5.433	1.810	7.243
Estados Unidos	19.694	20.740	13.188	14.298	5,3	8,4	-2,9	1.609	-564	1.046
Japón	19.116	10.718	12.131	6.895	-43,9	-43,2	-1,4	-8.137	-262	-8.399
España	3.648	4.356	2.606	2.847	19,4	9,2	9,3	369	340	709
Canadá	2.511	3.004	1.851	2.002	19,6	8,1	10,6	226	267	493
Holanda	1.609	2.757	1.074	1.785	71,3	66,2	3,0	1.098	49	1.147
Taiwán	4.482	2.032	3.286	1.564	-54,7	-52,4	-4,8	-2.236	-213	-2.450
Tailandia	883	1.523	850	1.400	72,4	64,7	4,7	598	42	640
Otros	16.861	5.911	12.823	4.273	-64,9	-66,7	5,2	-11.829	880	-10.949
Total	123.654	100.750	85.861	64.100	-18,5	-25,3	9,1	-34.203	11.299	-22.904

Fuente. Aduanas - IFOP

Tabla XV. Exportaciones totales del sector acuícola a abril 2020-2021

Recurso/Ítem	Valor		Cantidad		Variaciones			Efectos		
	Miles US\$		Toneladas		Val.	Cant.	Prec.	Cantidad	Precio	Neto
	2020	2021	2020	2021		%		(Miles US\$)		
Salmón del Atlántico	1.255.641	1.264.826	167.637	188.094	0,7	12,2	-10,2	137.564	-128.379	9.185
Salmón del Pacífico	336.690	322.533	63.946	64.206	-4,2	0,4	-4,6	1.309	-15.467	-14.158
Trucha Arcoiris	186.758	138.185	21.214	14.559	-26,0	-31,4	7,8	-63.174	14.601	-48.573
Chorito	88.629	89.863	31.762	32.195	1,4	1,4	0,0	1.209	24	1.233
Salmón s/e	46.975	51.075	39.020	42.505	8,7	8,9	-0,2	4.188	-88	4.100
Pelillo	10.808	8.781	825	651	-18,8	-21,1	3,0	-2.349	322	-2.027
Abalón (rojo)	2.858	3.986	113	176	39,5	55,9	-10,6	1.430	-302	1.128
Ostión del norte	4.536	1.695	485	205	-62,6	-57,8	-11,5	-2.318	-523	-2.841
Abalón japonés (verde)	51	179	3	8	255,2	157,4	38,0	110	19	129
Ostra del Pacífico	240	72	0,8	0,3	-70,2	-64,5	-16,0	-130	-39	-169
Total	1.933.187	1.881.195	325.005	342.598	-2,7	5,4	-7,7	96.606	-148.598	-51.992

Fuente. Aduanas - IFOP



Tabla XVI. Exportaciones del sector acuícola por línea de elaboración a abril 2020-2021

Producto/Ítem	Valor		Cantidad		Variaciones			Efectos		
	Miles US\$		Toneladas		Val.	Cant.	Prec.	Cantidad	Precio	Neto
	2020	2021	2020	2021		%		(Miles US\$)		
CONGELADO	1.123.018	1.025.275	183.375	185.664	-8,7	1,2	-9,8	12.643	-110.385	-97.742
FRESCO REFRIGERADO	701.963	743.583	89.256	99.204	5,9	11,1	-4,7	74.569	-32.949	41.620
ACEITE	28.598	33.872	26.448	30.927	18,4	16,9	1,3	4.906	369	5.275
HARINA	29.272	31.147	21.111	22.343	6,4	5,8	0,5	1.718	158	1.875
AHUMADO	19.532	16.792	1.104	826	-14,0	-25,2	15,0	-5.666	2.925	-2.740
CONSERVAS	12.096	13.313	1.744	1.631	10,1	-6,5	17,7	-919	2.136	1.216
AGAR-AGAR	10.214	8.344	449	378	-18,3	-15,9	-2,9	-1.578	-292	-1.870
SALADO	7.630	8.152	1.141	1.327	6,8	16,3	-8,1	1.140	-618	522
SECADO DE ALGAS	594	437	375	273	-26,4	-27,3	1,3	-164	8	-157
VIVOS	267	185	1,9	6	-30,8	200,8	-77,0	123	-205	-82
DESHIDRATADO	4	94	0,0	20,19	2.443,8	41.971,2	-94,0	94	-3,5	91
Total	1.933.187	1.881.195	325.005	342.598	-2,7	5,4	-7,7	96.606	-148.598	-51.992

Fuente. Aduanas - IFOP

Tabla XVII. Exportaciones de congelado sector acuícola a abril 2020-2021

País/Ítem	Valor		Cantidad		Variaciones			Efectos		
	Miles US\$		Toneladas		Val.	Cant.	Prec.	Cantidad	Precio	Neto
	2020	2021	2020	2021		%		(Miles US\$)		
Japón	379.825	394.306	60.572	67.222	3,8	11,0	-6,5	39.009	-24.528	14.481
Estados Unidos	204.866	191.828	21.750	23.115	-6,4	6,3	-11,9	11.324	-24.361	-13.037
Rusia	118.750	99.914	22.214	22.443	-15,9	1,0	-16,7	1.018	-19.854	-18.836
México	38.212	39.223	4.223	4.953	2,6	17,3	-12,5	5.776	-4.766	1.011
Vietnam	26.590	34.452	4.603	6.826	29,6	48,3	-12,6	11.220	-3.358	7.862
Tailandia	38.311	29.506	7.356	7.095	-23,0	-3,5	-20,2	-1.085	-7.720	-8.805
Francia	24.069	20.935	5.439	5.023	-13,0	-7,7	-5,8	-1.735	-1.400	-3.135
Canadá	20.321	20.163	2.034	2.391	-0,8	17,5	-15,6	3.009	-3.166	-157
Israel	13.725	18.476	1.554	3.247	34,6	109,0	-35,6	9.637	-4.886	4.751
Otros	258.348	176.472	5.039	4.962	-31,7	-1,5	-30,6	-2.747	-79.129	-81.876
Total	1.123.018	1.025.275	183.375	185.664	-8,7	1,2	-9,8	12.643	-110.385	-97.742

Fuente. Aduanas - IFOP



Tabla XVIII. Exportaciones de fresco refrigerado sector acuícola a abril 2020-2021

País/Ítem	Valor		Cantidad		Variaciones			Efectos		
	Miles US\$		Toneladas		Val.	Cant.	Prec.	Cantidad	Precio	Neto
	2020	2021	2020	2021		%		(Miles US\$)		
Estados Unidos	475.186	518.502	51.123	58.000	9,1	13,5	-3,8	61.474	-18.158	43.316
Brasil	143.367	170.581	26.548	32.913	19,0	24,0	-4,0	32.986	-5.772	27.214
Argentina	11.241	19.966	2.089	3.829	77,6	83,3	-3,1	9.073	-348	8.725
China	39.183	12.237	5.790	1.694	-68,8	-70,7	6,8	-29.592	2.646	-26.946
México	6.821	7.223	795	938	5,9	18,0	-10,3	1.103	-701	402
Colombia	4.788	4.940	507	545	3,2	7,7	-4,2	353	-201	152
Israel	10.080	3.019	1.080	373	-70,0	-65,5	-13,2	-5.732	-1.329	-7.061
Uruguay	2.002	1.944	218	236	-2,9	8,5	-10,5	152	-210	-59
Perú	1.368	1.233	162	151	-9,9	-6,5	-3,7	-86	-50	-136
Otros	7.927	3.939	944	524	-50,3	-44,4	-10,6	-3.149	-838	-3.988
Total	701.963	743.583	89.256	99.204	5,9	11,1	-4,7	74.569	-32.949	41.620

Fuente. Aduanas - IFOP