

# REPORTE DE VEDA DE RECLUTAMIENTO DE ANCHOVETA,

## REGIONES DE ARICA Y PARINACOTA, TARAPACÁ Y ANTOFAGASTA (AyP-TPCA-ANTOF)

Semana N° 02 (05-11 enero 2026)  
Fecha de publicación: 16 de enero 2026

1. **Objetivo:** Informar, con base en el monitoreo biológico semanal efectuado por el Instituto de Fomento Pesquero (IFOP), si corresponde activar o mantener una veda biológica efectiva de reclutamiento para anchoveta (*Engraulis ringens*) en el área marítima comprendida entre las Regiones de Arica y Parinacota, de Tarapacá y de Antofagasta.
2. **Marco normativo y definiciones operativas**
  - 2.1. **Marco normativo.** La veda biológica de reclutamiento de anchoveta se rige por el Decreto Exento Folio DEXE202100002 (2021), modificado por el Decreto Exento Folio DEXE202500066 (2025), ambos del Ministerio de Economía, Fomento y Turismo.
  - 2.2. **Periodo referencial.** El periodo referencial de monitoreo y eventual aplicación de la veda biológica de reclutamiento se extiende entre el 15 de diciembre de cada año calendario y el 30 de abril del año calendario siguiente.
  - 2.3. **Indicador biológico de activación.** La veda se activa cuando el IFOP reporta un porcentaje  $\geq 30,0\%$  de ejemplares reclutas ( $\leq 11,5$  cm) medido en número y ponderado a la captura escala semanal.
  - 2.4. **Veda continua y veda semanal.** Una vez cumplido el indicador, se establece una veda continua de 30 días corridos en la(s) región(es) correspondiente(s), vigente desde el día subsiguiente a la publicación de este reporte. Finalizada la veda continua, y hasta el término del periodo referencial, la veda puede reactivarse o extenderse por semanas (veda semanal) según el mismo indicador.
  - 2.5. **Criterio precautorio ante ausencia de información.** En ausencia de datos o ante tamaños de muestra no representativos, se aplica el enfoque precautorio: (i) se utiliza el último valor disponible del indicador para la subzona y/o región respectiva; y (ii) si la falta de información persiste por más de una semana, se emplean los datos de la subzona o región contigua y/o más próxima con información válida.
3. **Resultados – Semana N° 02 2026 (05-11 enero 2026).** Durante la Semana N°02/2026 (5-11 enero), el monitoreo realizado por IFOP registró en Tarapacá (TPCA) una incidencia de reclutas ( $\leq 11,5$  cm) de 84,3% (ponderado a la captura semanal), superando el umbral para activar veda biológica de reclutamiento. En Arica y Parinacota (AyP), la incidencia fue 12,7% y en Antofagasta (ANTOF) no hubo desembarques. En consecuencia, conforme al marco operativo vigente, corresponde iniciar veda continua por 30 días en la TPCA, con vigencia desde el día subsiguiente a la publicación del Reporte de Veda de Reclutamiento, esto es, **entre el 18 de enero y el 16 de febrero**, ambas fechas inclusive. Manteniéndose abierta la temporada de pesca en toda el área marítima comprendida en la región de AyP y en la región de ANTOF, sin perjuicio del seguimiento semanal y de la aplicación inmediata de la veda continua o semanal si el IFOP reporta el cumplimiento del indicador.
4. **Próximos reportes.** Los reportes se publicarán semanalmente, preferentemente los viernes, en el sitio institucional de la Subsecretaría de Pesca y Acuicultura ([www.subpesca.cl](http://www.subpesca.cl)). La vigencia de cualquier veda efectiva (continua o semanal) comenzará el día subsiguiente a la publicación del reporte respectivo.

2026

# Informe semana N°2

(Del 5 al 11 de enero 2026)

Monitoreo reclutamiento de anchoveta.  
Regiones de Arica y Parinacota, Tarapacá y  
Antofagasta. Programa de Seguimiento de las  
Pesquerías Pelágicas Zona Norte, año 2025

Subsecretaria de Economía y EMT

Enero 2026





## Informe Semana 2

(Del 5 al 11 de enero 2026)

### Convenio de Desempeño 2025

Monitoreo reclutamiento entre las regiones de Arica y Parinacota a Antofagasta. Programa de Seguimiento de las Pesquerías Pelágicas de la zona norte de Chile,

Subsecretaría de Economía y EMT / enero 2026

Requirente

Subsecretaría de Economía y Empresas de Menor Tamaño

Subsecretaria de Economía y Empresas de Menor Tamaño  
**Javiera Constanza Petersen Muga**

Ejecutor

Instituto de Fomento Pesquero, IFOP

Director Ejecutivo  
**Gonzalo Pereira Puchy**

Jefe División Investigación Pesquera  
**Carlos Montenegro Silva**

Jefa de Proyecto  
**Carola Hernández Santoro**

Responsable

**Graciela Pérez Mora**



## Contenido

1.	Monitoreo reclutamiento de anchoveta .....	4
1.1	Área de estudio .....	4
1.2	Regi3n de Arica y Parinacota (AyP).....	4
1.3	Regi3n de Tarapacá (TPCA).....	5
1.4	Regi3n de Antofagasta (ANTOF) .....	6
2.	Actividad pesquera comercial regiones AyP - ANTOF.....	7

## 1. Monitoreo reclutamiento de anchoveta

### 1.1 Área de estudio

El área de estudio considerada durante el periodo de monitoreo reclutamiento de anchoveta comprende los límites regionales detallados en la Tabla 1.

**Tabla 1.** Límites de las regiones consideradas en el área de estudio.

	Región	Límite norte	Límite sur
Zona norte	Arica y Parinacota (AyP)	18°21'	19°13'
	Tarapacá (TPCA)	19°13'	21°25'
	Antofagasta (ANTOF)	21°25'	26°03'

### 1.2 Región de Arica y Parinacota (AyP)

Para la región de AyP se midieron un total de 1.026 ejemplares de anchoveta, con longitudes totales (LT) que fluctuaron entre 7,0 y 14,5 cm. La distribución de tallas fue unimodal, con una moda principal en 12,5 cm LT (**Figura 1 y Tabla 2**). El porcentaje de ejemplares de reclutas, ponderado en número respecto a la captura estimada, fue de 12,7% (**Figura 2; Tablas 2-4**). Se registraron enmalles por parte de los observadores científicos embarcados en los barcos de pesca artesanal. Las zonas de pesca de los muestreos realizados fueron localizadas entre 1 -2 millas náuticas (mn) frente al puerto de Arica (18°28') y 2 mn de pta. Camarones (19°12') (**Figura 6**).

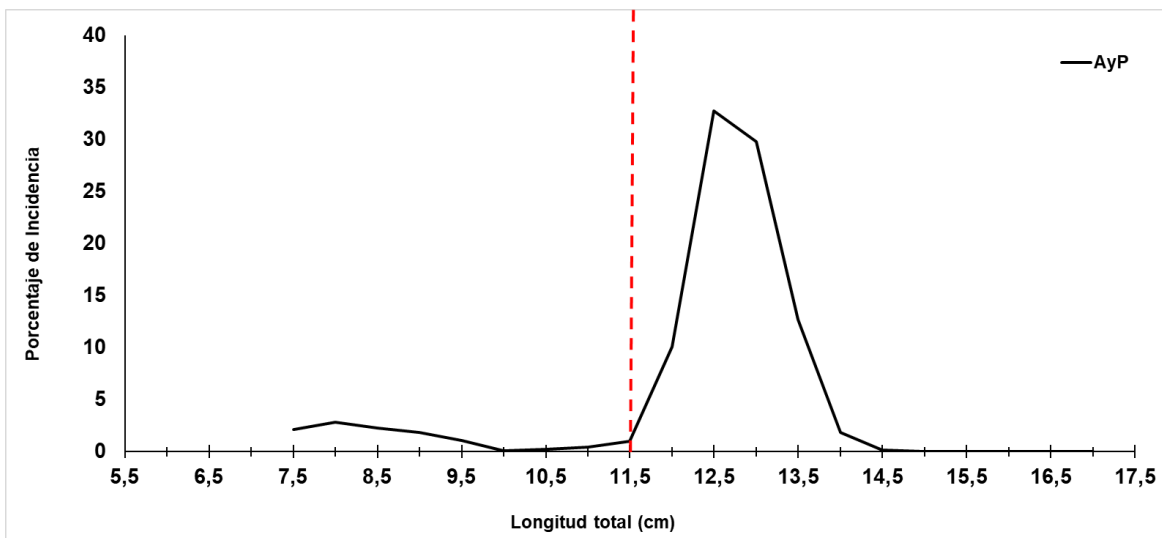

**Figura 1.** Estructura de talla de los viajes muestreados de anchoveta, flota artesanal, Región AyP.

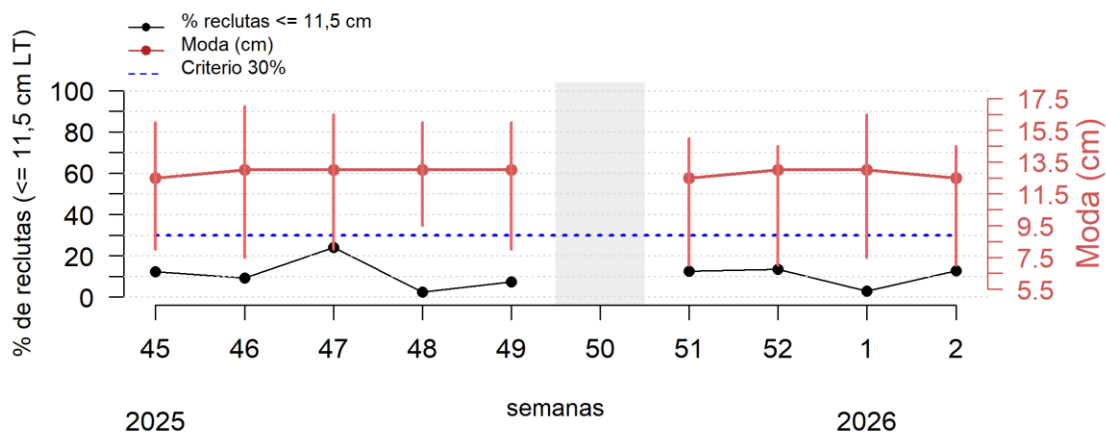

**Figura 2.** Variabilidad semanal de la incidencia de ejemplares juveniles, amplitud de talla (cm) en la Región de AyP. Las líneas verticales rojas indican la amplitud de tallas observadas cada semana y el cuadro sombreado corresponde a semana sin información.

### 1.3 Región de Tarapacá (TPCA)

En esta región, se midieron un total de 848 ejemplares de anchoveta, con longitudes totales (LT) que fluctuaron entre 7,0 y 15,0 cm. La distribución de tallas fue bimodal, con moda principal en 9,0 cm LT y secundaria en 13,0 cm LT (**Figura 3 y Tabla 2**). El porcentaje de ejemplares de reclutas, ponderado en número respecto a la captura estimada, fue de 84,3% (**Figura 4; Tablas 2-4**). No se registraron enmalleros por parte de los observadores científicos embarcados en los barcos de pesca artesanal de esta región. La zona de pesca de los muestreos realizados se localizó a 2 millas náuticas de puerto de Iquique (20°11') (**Figura 6**).

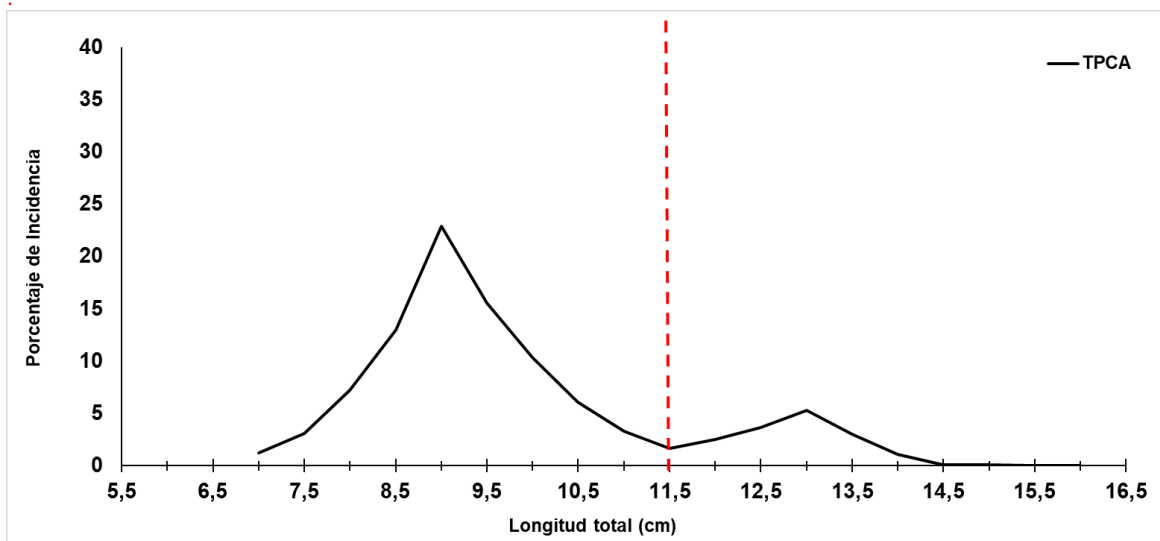

**Figura 3.** Estructura de talla de los viajes muestreados de anchoveta, flota artesanal, Región TPCA.

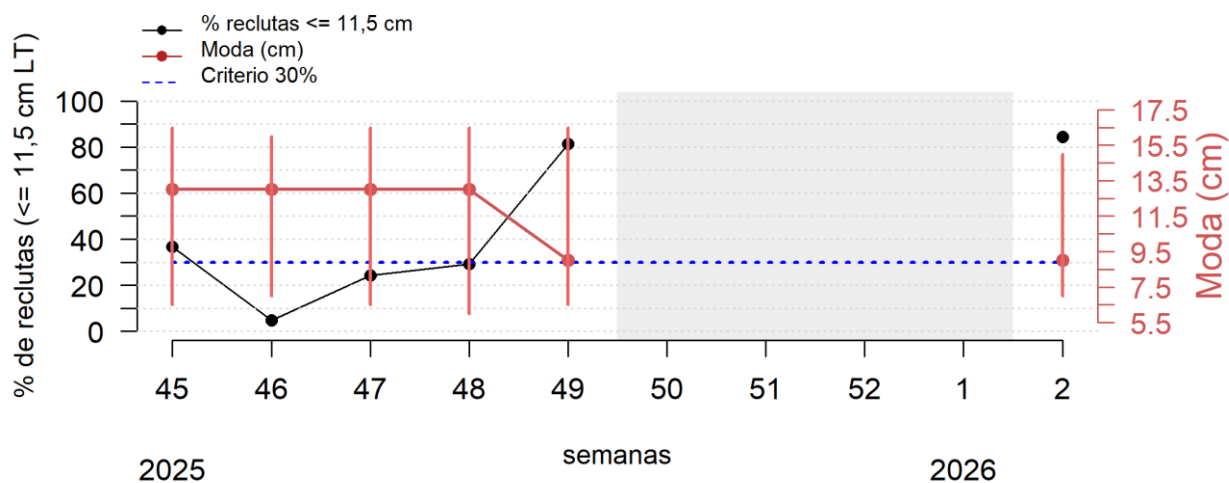

**Figura 4.** Variabilidad semanal de la incidencia de ejemplares juveniles, amplitud de talla (cm) en la Región de TPCA. Las líneas verticales rojas indican la amplitud de tallas observadas cada semana y el cuadro sombreado corresponde a semanas sin información.

#### 1.4 Región de Antofagasta (ANTOF)

Durante la semana en curso no se registraron desembarques para el recurso anchoveta (**Tabla 2**). En la **Figura 5** se presenta la Variabilidad semanal de la incidencia de ejemplares juveniles en el transcurso del monitoreo de reclutamiento.

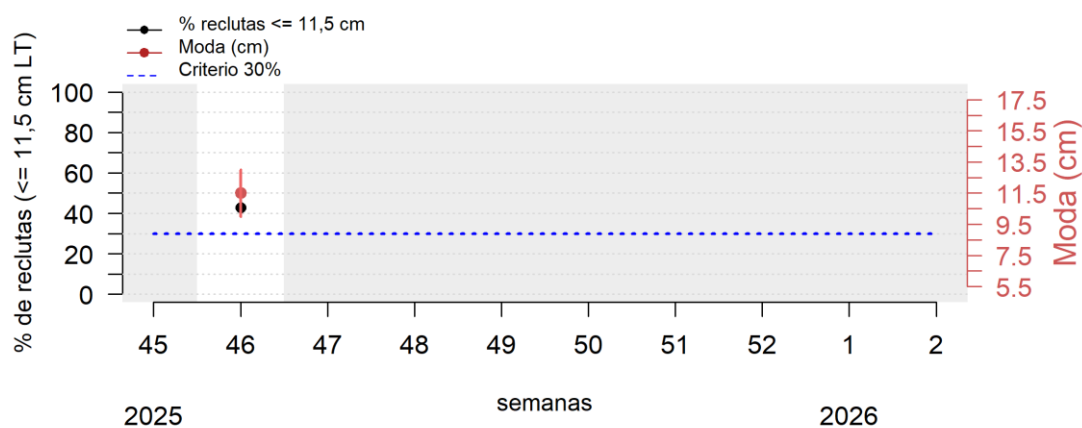

**Figura 5.** Variabilidad semanal de la incidencia de ejemplares juveniles, amplitud de talla (cm) en la Región de ANTOF. Las líneas verticales rojas indican la amplitud de tallas observadas cada semana y el cuadro sombreado corresponde a semanas sin información.

## 2. Actividad pesquera comercial regiones AyP - ANTOF.

**Tabla 2.** Resumen del desembarque semanal de la actividad pesquera comercial sobre el recurso anchoveta.

REGIÓN	FLOTA	CAPTURA (t)	N° VIAJES MUESTREADOS	N° EJEMPLARES MUESTREADOS	CAPTURA DEL MUESTREO (t)	AMPLITUD TALLA (cm)	MODA (cm)	% JUVENILES <sup>(1)</sup>
AYP	ART	993	10	1.026	113	7,0-14,5	12,5	12,7
TPCA		882	9	848	195	7,0-15,0	9,0 (ppal) y 13,0	84,3
ANTOF		-	-	-	-	-	-	-
<b>ZONA NORTE</b>	<b>TOTAL</b>	<b>1.875</b>	<b>19</b>	<b>1.874</b>	<b>308</b>	<b>7,0-15,0</b>	<b>9,0 y 13,0</b>	<b>57,6</b>

<sup>(1)</sup>: Proporción de ejemplares juveniles ( $\leq 11,5$  cm)

**Tabla 3.** Resumen de los muestreos semanales de anchoveta, pesca comercial, Zona norte

Región	N°	Fecha	Tipo Muestreo	Nombre embarcacion	Captura desembarcada	Geo-referenciacion (Lat -Long)	moda (cm)	Numero de ejemplares muestreados	% de REC	Enmalle
AyP	1	05-ene-26	Tierra	Guajache	5	19°12'-70°19'	13,0	95	10,5	no
	2		Tierra	G. a Dios I	23	19°12'-70°18'	13,5	107	15,0	no
	3		Embarcado	Coyi I	9	19°11'-70°17'	8,0 y 12,5	144	54,2	Si
	4	06-ene-26	Tierra	Shalom	4	18°28'-70°21'	13,0	98	4,1	no
	5		Tierra	Mario Primero	19	18°28'-70°21'	12,5 y 13,0	101	0,0	no
	6		Tierra	Shalom II	10	18°28'-70°21'	12,5	95	5,3	no
	7	07-ene-26	Tierra	D. Salomón	4	18°28'-70°21'	12,5	83	14,5	no
	8		Tierra	CHANGO II	23	18°28'-70°21'	12,5	103	9,7	no
	9	08-ene-26	Tierra	DON GERMAN	7	18°28'-70°21'	12,5	106	1,0	no
	10		Tierra	SHALOM II	9	18°28'-70°21'	12,5	94	0	no
TPCA	11	05-ene-26	Tierra	Ike I	17	20°11'-70°10'	12,5 y 13,0	83	8,4	no
	12		Tierra	Abel	25	20°11'-70°10'	13,0	83	1,2	no
	13		Tierra	Agujilla	24	20°11'-70°10'	13,0	95	11,6	no
	14		Tierra	Mariano	22	20°11'-70°10'	9,0	107	100	no
	15	07-ene-26	Tierra	Jorge Hernán	40	20°11'-70°11'	9,0	105	100	no
	16		Tierra	Mariano A.	24	20°11'-70°11'	10,0	80	97,5	no
	17		Tierra	Andreas	20	20°11'-70°11'	9,5	107	100	no
	18	09-ene-26	Tierra	Karen Pamela	15	20°11'-70°11'	9,0	81	97,5	no
	19		Tierra	Francesca	8	20°11'-70°11'	8,5	107	100,0	no



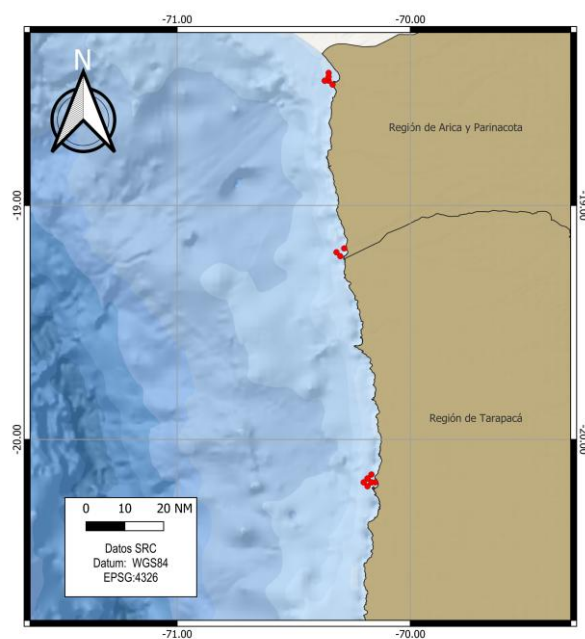

**Figura 6.** Georeferenciación de los viajes muestreados con anchoveta, flota artesanal, región de AyP y TPCA.

**Tabla 4.** Resumen semanal de la incidencia de ejemplares  $\leq 11,5$  cm, en las capturas obtenidas durante el periodo de referencia (noviembre 2025- abril 2026) para la zona norte.

SEMANA	REGIÓN	AMPLITUD TALLA (cm)	MODA (cm)	% RECLUTAS <sup>(1)</sup> POR REGIÓN	% RECLUTAS <sup>(1)</sup> ZONA NORTE	Enmalles registrados
45 (3 - 9 nov)	AyP	8,0-16,0	12,5	12,4		
	TPCA	6,5-16,5	13,0	36,7	19,5	NO
	ANTOF					
46 (10 - 16 nov)	AyP	7,5-17,0	13,0	9,2		
	TPCA	7,0-16,0	13,0	4,8	8,5	NO
	ANTOF	10,0-13,0	11,5 -12,0	42,9		
47 (17 - 23 nov)	AyP	8,0-16,5	13,0	24,0		SI
	TPCA	6,5-16,5	9,0 y 13,0 (ppal)	24,3	24,0	NO
	ANTOF	-	-	-		
48 (24 - 30 nov)	AyP	9,5-16,0	13,0	2,4		
	TPCA	6,0-16,5	13,0	29,2	12,4	NO
	ANTOF	-	-	-		
49 (1 - 7 dic)	AyP	8,0-16,0	13,0	7,4		NO
	TPCA	6,5-16,5	9,0 (ppal) y 13,0	81,4	71,7	SI
	ANTOF	-	-	-		
50 (8 - 14 dic)	AyP	VEDA REPRODUCTIVA				
	TPCA					
	ANTOF					
51 (15 - 21 dic)	AyP	7,0-15,0	12,5	12,6		
	TPCA	-	-	-	12,6	NO
	ANTOF	-	-	-		
52 (22 - 28 dic)	AyP	7,0-14,5	13,0	12,8		SI
	TPCA	-	-	-	12,8	
	ANTOF	-	-	-		
1 (29 dic - 4 ene)	AyP	7,5-16,5	13,0	2,9		
	TPCA	-	-	-	2,9	NO
	ANTOF	-	-	-		
2 (5 - 11 ene)	AyP	7,0-14,5	12,5	12,7		SI
	TPCA	7,0-15,0	9,0 (ppal) y 13,0	84,3	57,6	NO
	ANTOF	-	-	-		-

Contribuimos a la  
sostenibilidad de los  
recursos marinos de Chile.



 [www.ifop.cl](http://www.ifop.cl)

 [info@ifop.cl](mailto:info@ifop.cl)