



VEDA BIOLÓGICA REPRODUCTIVA DE ANCHOVETA REGIONES DE ARICA Y PARINACOTA, TARAPACÁ Y ANTOFAGASTA

ADJUNTO BOLETIN BIOLOGICO REPRODUCTIVO DE LA SEMANA N° 32, DEL 03 AL 09 DE AGOSTO DE 2020

La Subsecretaría de Pesca y Acuicultura, de acuerdo a lo establecido en el D. EX. N° 749/2013, indica que entre el 01 de junio y el 31 de enero del año calendario siguiente, regirá el periodo referencial de veda reproductiva. Los indicadores biológicos utilizados para el establecimiento efectivo de la veda durante el periodo referencial serán el Índice Gonadosomático (IGS) y el Índice de Actividad del Desove (IAD), en escala semanal, reportados por el Instituto de Fomento Pesquero (IFOP). En concordancia con lo anterior, se define lo siguiente:

1.- En este periodo se podrá iniciar una veda por 45 días corridos, en el caso de la ocurrencia simultanea de un IAD \geq (mayor o igual) 25.0% y un IGS \geq (mayor o igual) 6,0%, durante dos semanas, sean o no consecutivas. Una vez cumplido el criterio antes indicado, la veda comenzará a regir el lunes siguiente a la publicación del reporte en la página web.

2.- No obstante lo anterior, si al 24 de agosto del año calendario respectivo, el criterio de inicio de veda no ha sido alcanzado, regirá automáticamente una veda fija por 45 días corridos, entre el 25 de agosto y el 08 de octubre, ambas fecha inclusive.

Conforme lo anterior y de acuerdo a los resultados del monitoreo que realizó IFOP de la semana 32:

- 1. El monitoreo del IFOP da cuenta de un IGS = 6,1 % y un IAD = 11,4%, con lo cual no se cumple el criterio del punto 1.**
- 2. Se mantiene abierta la temporada de pesca de anchoveta, entre las Regiones Arica y Parinacota-Antofagasta.**



3. Los próximos informes del monitoreo reproductivo realizado por el IFOP, serán publicados los viernes de cada semana, en el sitio de dominio electrónico de la Subsecretaría de Pesca y Acuicultura. Con ésta nueva información se evaluará el establecimiento de la veda de 45 días si se cumple el criterio por segunda semana, si no, se mantendrá abierta la temporada hasta su ocurrencia, o inicio de veda fija.



MONITOREO REPRODUCTIVO SEMANA N° 32

(Regiones de Arica y Parinacota, Tarapacá y Antofagasta)

(3 al 9 agosto 2020)

Convenio de Desempeño 2020

Programa de Seguimiento de las Pesquerías Pelágicas Zona Norte

SUBSECRETARÍA DE ECONOMÍA Y EMT / Agosto 2020

REQUIRENTE

MINISTERIO DE ECONOMÍA, FOMENTO Y TURISMO

Jefe Subsecretario de Economía y EMT

Esteban Carrasco Zambrano

EJECUTOR

INSTITUTO DE FOMENTO PESQUERO, IFOP

Director Ejecutivo

Luis Parot Donoso

Jefe (I) División Investigación Pesquera

Sergio Lillo Vega

JEFA PROYECTO

M. Gabriela Böhm Stoffel

AUTOR

Eduardo Díaz Ramos

Laboratorio Biol. Reproductiva -Iquique



Monitoreo reproductivo de anchoveta en la Zona Arica - Antofagasta

Esta actividad consiste en el seguimiento macrosc3pico (mediante el IGS) y microsc3pico (mediante el IHA, IAD e IAO) de la evoluci3n semanal del proceso de maduraci3n gonadal y de desove de anchoveta en la zona norte. A partir de la semana 23 (1 al 7 junio, 2020) se da inicio al monitoreo reproductivo intensivo entre las regiones de Arica - Parinacota y Antofagasta.

En la Semana 32, el an3lisis histol3gico se sustent3 de 306 hembras (8 muestreos), las que se recolectaron en la zona de Arica, principalmente de capturas que se centraron a 10-14 mn frente al sector de Punta Plaza (**Figura 1**). Los tama1os fluctuaron entre 10,0 y 14,0 cm (moda 12,5 cm; 14% bajo 12,0 cm).



Figura 1 Procedencia de la anchoveta para el an3lisis de la condici3n reproductiva, semana 32.

Índice gonadosom3tico (IGS)

El índice gonadosom3tico se mantiene similar a la semana reciente, reflejando una alta actividad ov3rica, con registros en el umbral de m3xima actividad ($\geq 6\%$) (**Tabla 1; Figura 2**).

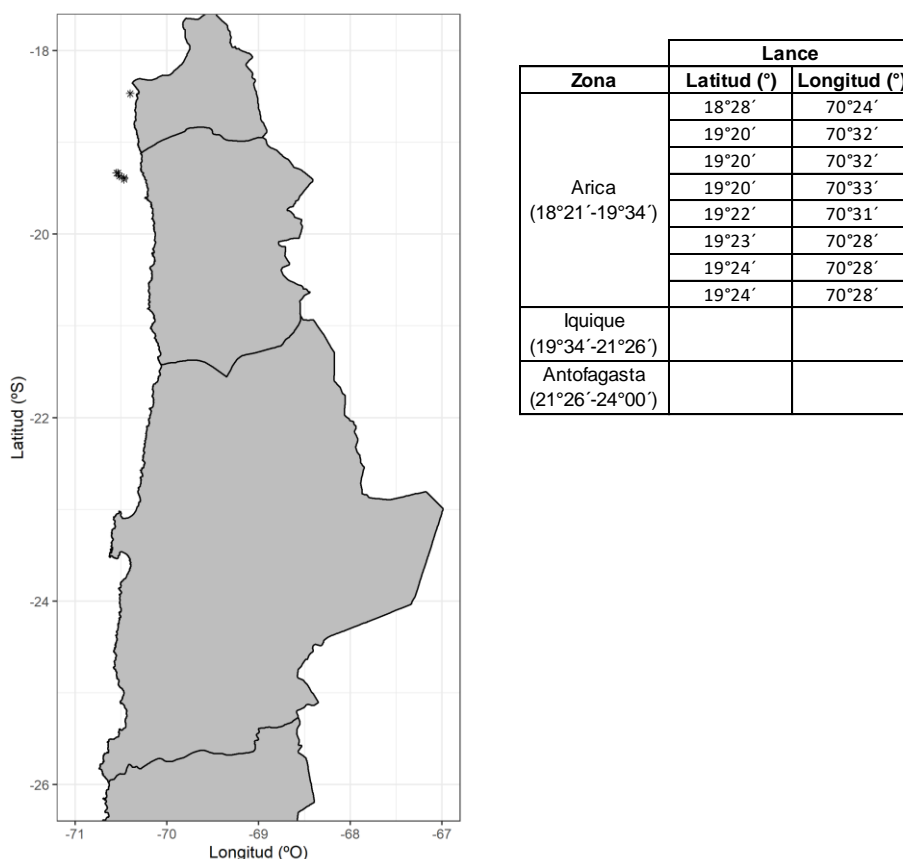

Tabla 1
Índices reproductivos de la anchoveta en la Zona Arica-Antofagasta.

Semana (N°)	Fecha 2020	Anchoveta de la Zona Arica-Antofagasta					
		Macroscópico		Microscópico			
		IGS	n	IHA	IAD	IAO	n
23	01/06 - 07/06	2,5	367	60,0	1,3	5,6	301
24	08/06 - 14/06	3,4	417	81,0	5,2	1,9	308
25	15/06 - 21/06	3,1	462	77,0	1,6	8,9	304
26	22/06 - 28/06	2,9	706	80,1	3,0	9,0	301
27	29/06 - 05/07	3,2	284	90,0	4,0	4,0	300
28	06/07 - 12/07	4,3	458	96,4	6,8	2,9	308
29	13/07 - 19/07	4,3	212	96,8	11,9	2,7	219
30	20/07 - 26/07	5,8	568	97,1	7,0	2,2	315
31	27/07 - 02/08	6,0	347	99,3	26,4	0,7	307
32	03/08 - 09/08	6,1	366	99,0	11,4	1,0	306



Figura 2 Evolución del índice gonadosomático (IGS) años 2019 – 2020 (punto blanco), en relación a las series históricas: 2000 – 2019 y 2010 - 2019. (La línea segmentada señala el valor IGS 5%, referencial del evento reproductivo).

Índice de hembras activas (IHA)

La incidencia de hembras sexualmente activas se mantiene sobre 90%, acorde a la tendencia de las series históricas, y al desarrollo del evento reproductivo (**Figura 3**).

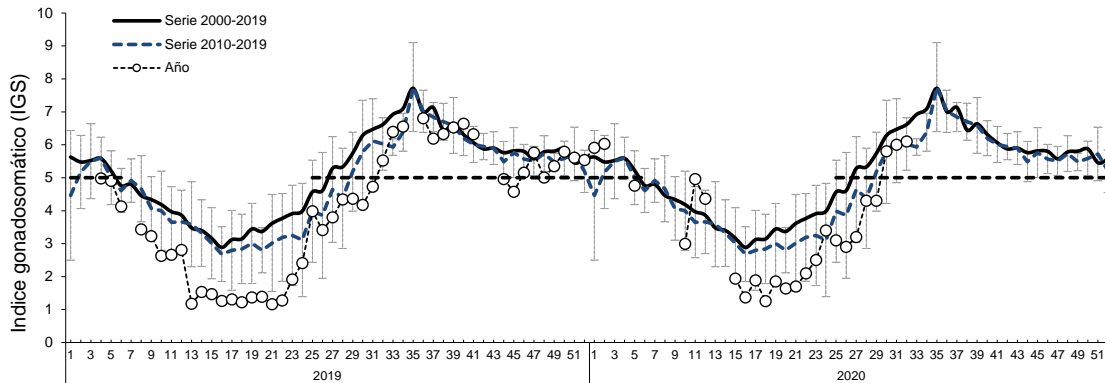

Figura 3 Incidencia de hembras sexualmente activas (IHA) años 2019 – 2020 (punto blanco), en relación a las series históricas: 2001 – 2019 y 2010 – 2019.



Índice de actividad de desove (IAD)

El IAD fue 11%, con una marcada fluctuación respecto a la semana reciente, evidenciando una baja actividad de desove (Tabla 1; Figura 4).

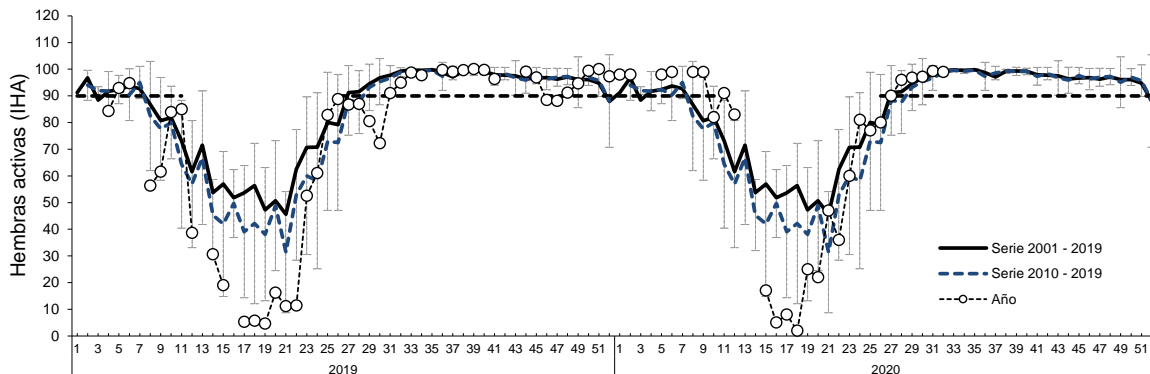

Figura 4 Evolución del índice de actividad de desove (IAD) años 2019 – 2020 (punto blanco), en relación a las series históricas: 1999 – 2019 y 2010 – 2019. (La línea segmentada representa el umbral de IAD 25% que define el periodo de los mayores desoves o de la MID).

Índice de atresia ovárica (IAO)

El IAO fue 1,0%, reflejando una baja incidencia de atresia ovocitaria, acorde a la tendencia histórica y al desarrollo del evento reproductivo (Tabla 1; Figura 5).

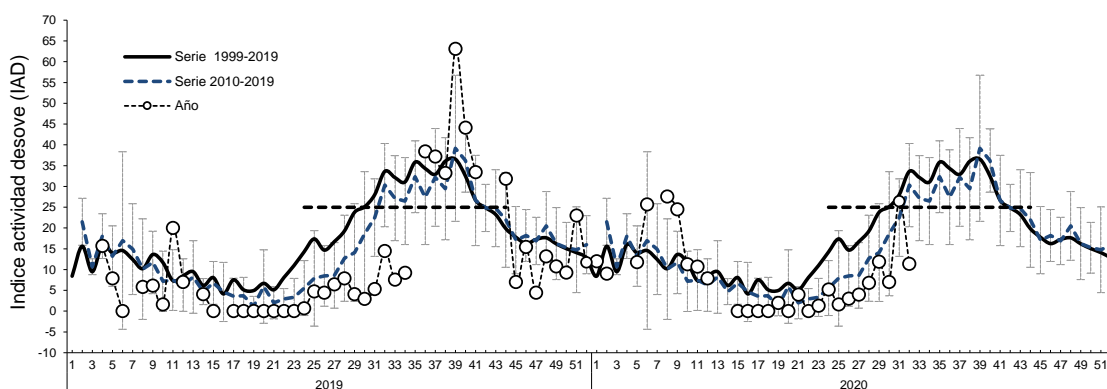

Figura 5 Evolución del índice de atresia ovárica (IAO) años 2019 – 2020 (punto blanco), en relación a las series históricas: 1999 – 2019 y 2010 – 2019.



Consideración final

Los datos del monitoreo semanal se relacionan con las series históricas de los últimos 20 y 10 años, debido al comportamiento de los indicadores de actividad (IGS-IHA) y de desove (IAD) que en los recientes años muestran un desfase temporal en el periodo de incremento.

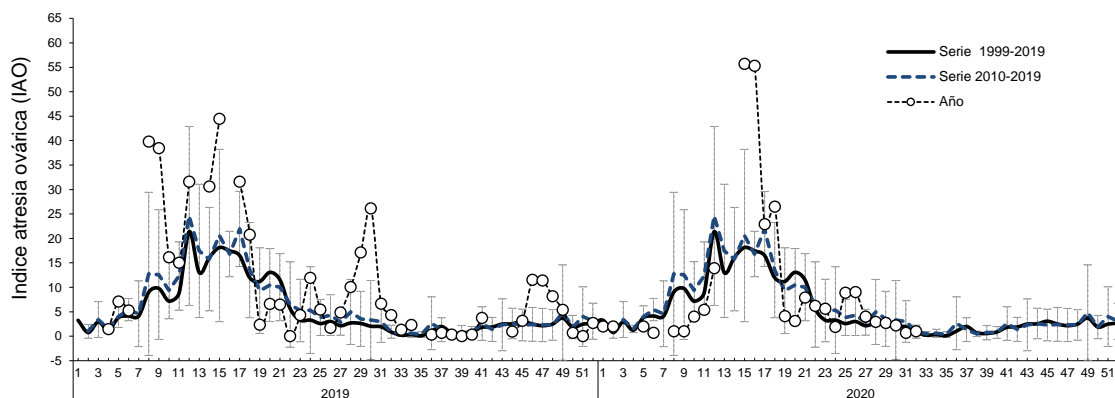
Según los indicadores en la semana 32 (agosto), la anchoveta en la zona de Arica se encontró en proceso de maduración gonadal (IHA), con alta actividad ovárica (IGS), alcanzando registros en el umbral de máxima actividad ($\geq 6\%$), y sin observarse hembras en regeneración (reposo). No obstante, el IAD experimentó una fluctuación negativa, reflejando un marcado descenso de la actividad de desove, respecto a la semana reciente, probablemente por la condición homogénea de las hembras cuyos lances se concentraron en un horario y sector similar (**Figura 1**), caracterizándose en su mayoría por ovarios en estados de desarrollo avanzado. Por su parte, la baja incidencia de atresia (IAO) está acorde al desarrollo del evento reproductivo.

De acuerdo a los antecedentes, la anchoveta en la zona de Arica se encontró en desarrollo del evento reproductivo (IGS $\geq 5\%$; IHA $\geq 90\%$), con registros en el umbral de máxima actividad ovárica (IGS $\geq 6\%$), encontrándose próxima a iniciar el periodo de la intensificación de los desoves, o de máxima intensidad de desove (MID).

Glosario:

Índice gonadosomático (IGS): indicador de actividad que cuantifica los cambios del peso del ovario producto del desarrollo de los ovocitos.

Índice de hembras activas (IHA): indicador de actividad (histológico), como una proporción de hembras que evidencian algún grado de desarrollo de ovocitos, sin atresia masiva.

Índice de actividad de desove (IAD): indicador de la intensidad de desove (histológico), como una proporción de hembras que presentan ovocitos hidratados y/o folículos postovulatorios de estadios I-IV (hembras desovantes en la misma noche y/o una noche anterior a la captura).

Índice de atresia ovárica (IAO): indicador de atresia ovocitaria masiva ($>50\%$), que refleja la finalización del evento reproductivo o algún factor perturbador del proceso de maduración gonadal y del desove.