

INFORME SECTORIAL DE PESCA Y ACUICULTURA



Agosto 2012

Departamento de Análisis Sectorial

INFORME SECTORIAL DE PESCA Y ACUICULTURA

Agosto 2012

◆ DESEMBARQUES

El desembarque total estimado, acumulado a agosto del 2012 es de 2,4 millones de t, cifra que representa una disminución del 19,5% respecto al valor acumulado a igual mes del año pasado y es también un 16% inferior al promedio del quinquenio 2007 -2011 (Tabla I).

● SECTOR EXTRACTIVO

El sector extractivo registró 1,8 millones de t., lo que representa el 76% del desembarque total acumulado a agosto, esta cifra es menor en un 22,9% respecto a igual fecha del 2011. Dentro del sector extractivo, las pesquerías pelágicas consignan el 85,8% cifra prácticamente similar a la registrada durante el mismo periodo del 2011. Por su parte los recursos demersales consignaron un total de 74,1 mil toneladas, explicando entonces el 4% del sector extractivo, dentro de este grupo, los peces aportan con el 87,7% y los crustáceos con el 12,3%. Las cuotas globales anuales de captura para las unidades de pesquería sometidas a Límite Máximo de Captura, año 2012, se detallan en el anexo 1.

Pesquerías pelágicas

Los recursos pelágicos más relevantes son sardina común, anchoveta y jurel aportando el 39,7%; 36,7%; y 13,8% de dichos desembarques acumulados a agosto, respectivamente (Fig. 1). Estos desembarques se concentran mayoritariamente en el área V-X regiones con 895,2 mil t (56,6%), seguido por las regiones XV a II, donde el desembarque en conjunto alcanzó a 512,4 mil t (32,4%); las regiones III y IV por su parte concentraron el 3,5% de los desembarques con 55 mil t (Tablas II a V).

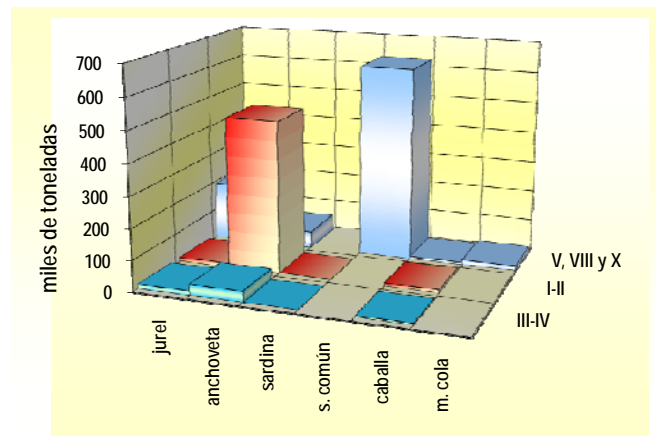

Fig. 1. Desembarque principales especies pelágicas por región.

Anchoveta

El desembarque acumulado de anchoveta a agosto alcanzó a 579,6 mil t, presentando una baja de 41% respecto a igual fecha del 2011, esta cifra representó el 31,4% del desembarque extractivo en el país.

La principal fracción del desembarque se efectuó en las regiones XV a II, con 490,6 mil t, que representa el 84,6% del desembarque total de anchoveta, cabe consignar que dicha cifra es un 41,4% menor a la desembarcada a igual período del 2011 (Fig. 2). En un segundo lugar, se ubican los desembarques realizados en el área de la V a X regiones con 53,6 mil t, representando el 9,2% de los desembarques de dicho recurso, mostrando una baja del 42% respecto a similar período del 2011. En las regiones III y IV en tanto, se registra un desembarque de 35,4 mil t, ello muestra también una baja del 34,4% respecto al año 2011.

Las cuotas para el periodo, de cada unidad de pesquería y subsector, son mostradas en las Tablas VI y VII.

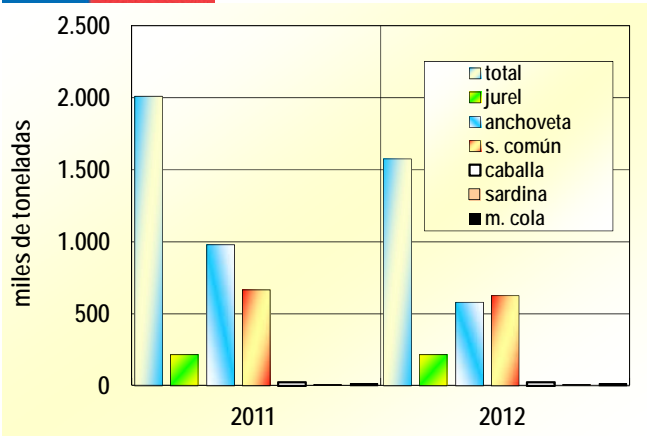

Fig. 2. Desembarque total de principales especies pelágicas

Jurel

El desembarque total de jurel acumulado a agosto del 2012 alcanzó a 218,1 mil t, lo cual es levemente inferior respecto al acumulado en el mismo período del 2011 y aporta con un 11% al desembarque extractivo total (Fig. 3).

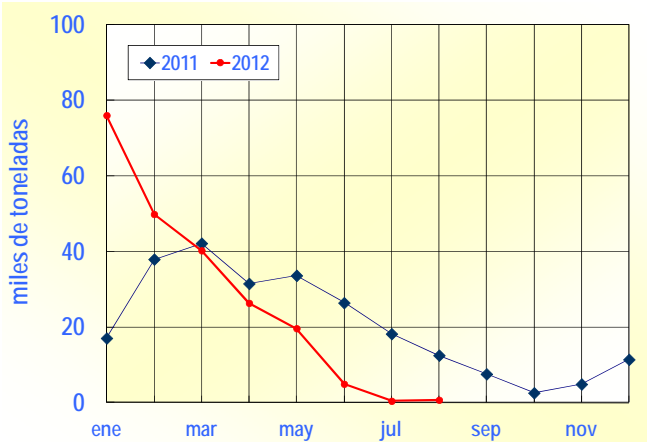

Fig. 3. Desembarque mensual de jurel

El principal desembarque se realizó en el área comprendida entre la V y X regiones con 191,2 mil t (84,6%), registrando un alza de 13,5% respecto a igual período del 2011. En segundo lugar se ubican los desembarques realizados entre las regiones XV a II con 12,3 mil t, valor 48,7% más bajo al registrado a agosto del 2011. Finalmente entre las regiones III y IV se registran 14,6 mil t, mostrando una baja

de 45,4% respecto a lo que se registraba a agosto de 2011 (Fig. 1 y 3, Tablas II a V).

Las cuotas para el periodo, de cada unidad de pesquería y subsector, son mostradas en las Tablas VI y VII.

Sardina común

El desembarque de sardina común acumulado a agosto del 2012 alcanza a 627,8 mil t, mostrando una baja del 6% respecto a igual periodo del 2011, realizándose la totalidad de éstos en el área comprendida entre la V y X regiones; el aporte de este recurso al desembarque extractivo total alcanzó al 34% (Fig.2).

Las cuotas de la unidad de pesquería para el periodo son mostradas en las Tablas VI y VII.

Caballa

El desembarque acumulado de caballa a agosto fue de 21,5 mil t, mostrando una caída del 3,3% respecto a igual periodo del año 2011. La proporción más importante de este recurso es capturada entre la I y II regiones donde alcanzó las 9,3 mil t, cifra que duplico la registrada a igual fecha del 2011; entre las regiones V y X el desembarque alcanzó a 7,1 mil t, esta cifra similar a la registrada a agosto de 2011 (Tablas II a V).

Jibia

El desembarque acumulado de jibia a agosto de 2012 fue de 118,6 mil t, cifra 12,3% mayor a lo registrado el mismo periodo del año 2011. Siendo su principal foco de actividad extractiva entre las regiones V y X.

Sardina

Al mes de agosto se registró un desembarque de 190 t, a igual periodo de 2011, se consignaron 45 t de desembarque del recurso.

Merluza de Cola

Los desembarques acumulados a la fecha en el área comprendida entre la V y X regiones alcanzan a 15,5 mil t, esto



implica un descenso del 11,2% respecto a lo registrado a igual período del 2011. Este recurso representó el 1% del desembarque totales pelágico (Tabla V).

Para la unidad de pesquería comprendida entre las regiones XI y XII se registran 25, 5 mil t de desembarque, cifra 29% menor a lo registrado a agosto de 2011.

Las cuotas para el periodo, de cada unidad de pesquería y subsector, son mostradas en las Tablas VI y VII.

Pesquerías demersales

Merluza del Sur

El desembarque a agosto de 2012 de merluza del sur fue de 9,3 mil t, cifra inferior en un 14,6% a la registrada a igual mes del 2011. Los niveles de desembarque tanto artesanales e industriales muestran cifras similares, alcanzando cerca de las 4,6 mil t. (Tabla VIII, Fig. 4).

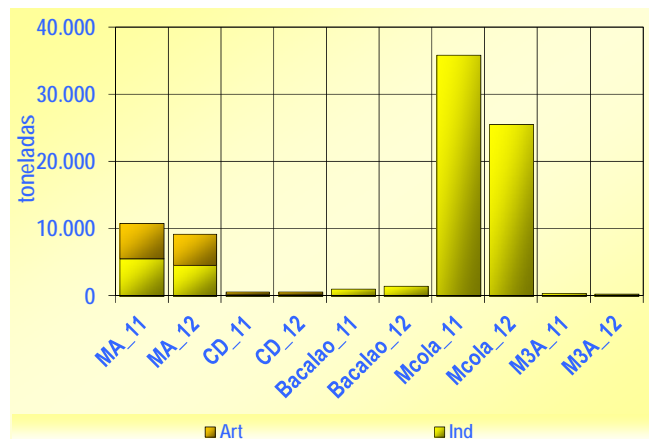

Fig. 4. Desembarque de pesquería demersal austral

Las cuotas para el periodo, de cada unidad de pesquería y subsector, son mostradas en las Tablas VI y VII.

Congrio dorado

El desembarque de congrio dorado, bajo la regulación de control de cuota, fue de 641t, cifra 18,7% mayor que lo registrado a igual período del 2011. A la componente industrial le correspondió el 43,2% del total desembarcado, mostrando una baja 8,6% respecto al acumulado a agosto

del 2011. El sector artesanal, registra por su parte el 56,8% de los desembarques, mostrando un alza de 26,8% respecto de igual fecha de 2011 (Tabla VIII, Fig. 4).

Las cuotas para el periodo, de cada unidad de pesquería y subsector, son mostradas en las Tablas VI y VII.

Bacalao de profundidad

Al mes de agosto del presente año se registran un desembarque de 1,5 mil t de este recurso, ello implica un incremento de 49,6% respecto a igual fecha del 2011.

Merluza de tres aletas

Al mes de agosto de 2012 se han registrado 326t de desembarque, lo que representa una caída del 19,5% sobre lo consignado a igual fecha del 2011t.

Las cuotas de la unidad de pesquería para el periodo son mostradas en las Tablas VI y VII.

Raya

La unidad de pesquería de raya desarrollada entre la VIII región y el paralelo 41°28,6' L.S., se encuentra actualmente en veda biológica (D.Ex. 100/12), por lo que no presenta desembarques.

Alfonsino

La unidad de pesquería de alfonsino desarrollada entre la XV y XII regiones, se encuentra actualmente en veda biológica (D.Ex. 102/12), por lo que no presenta desembarques.

Orange roughy

El recurso se encuentra actualmente en veda biológica en el mar territorial y su ZEE, entre el 01/01/12 y el 31/12/12, ambas fechas inclusive (D.Ex. 1284/11).



Besugo

El recurso se encuentra actualmente en veda biológica en toda la unidad de pesquería, entre el 01/01/12 y el 31/12/12, ambas fechas inclusive (D.Ex. 4/12).

Merluza común

El desembarque de merluza común acumulado a agosto de 2012, corresponde a 27 mil t, presentando una baja del 14,1% respecto a igual fecha de 2011. El sector industrial aportó el 67% del total desembarcado con 18 mil t lo que es un 13% inferior al registrado a igual período de 2011. Por su parte el sector artesanal registra 8,9 mil t, lo que es un 16,3% inferior que lo registrado a agosto de 2011 (Tabla VII, Fig. 5).

La cuota establecida para la unidad de pesquería comprendida entre la IV región y el paralelo 41°28,6' L.S., se muestra en las Tablas VI y VII.

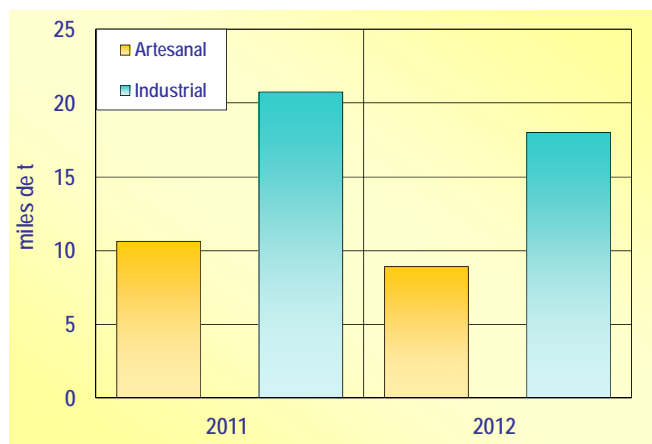

Fig. 5. Desembarque de merluza común

Camarón nailon

El desembarque de camarón nailon acumulado a agosto del 2012 alcanzó a 2,7 mil t, cifra 5,9% inferior respecto del acumulado a igual fecha de 2011. El sector industrial cubre el 78,1% de los desembarques totales del recurso, mostrando una baja de 6,7% respecto de igual período del 2011; en tanto, el sector artesanal registró 594t, cifra

2,8% inferior a la desembarcada a agosto de 2011 (Tabla IX).

Las Tablas VI y VII, muestran la cuota de captura establecida para la unidad de pesquería comprendida entre la II y VIII regiones.

Langostino amarillo

A la fecha se registran 1,9 mil t de desembarque, cifra 11,1% superior a lo registrado en el mismo periodo de 2011.

Las Tablas VI y VII, muestran la cuota de captura establecida para la unidad de pesquería comprendida entre la III y IV regiones.

Langostino colorado

A la fecha se registran 4,4 mil t, siendo esta cifra un 41,1% superior a la registrada a igual periodo de 2011.

La cuota a la fecha para la unidad de pesquería comprendida entre la I y IV región, se muestra en las Tablas VI y VII.

Gamba

El desembarque a la fecha alcanza a 51t, cifra que dobla la registrada a agosto de 2011.

● SECTOR ACUICOLA

Si bien la estimación de cosechas al mes de agosto es de 584 mil t, la información oficial más consolidada registrada ante Sernapesca, señala que al mes de julio del presente año, las cosechas alcanzaron las 536,9 mil t, cifra 5,8% inferior a lo registrado durante el mismo período del 2011 (Fig. 6).

Los principales recursos cosechados a nivel nacional, corresponden a Salmón del Atlántico, Chorito y Trucha Arcoíris, aportando respectivamente el 35,5%; 31,9%, 21,9% del total cosechado a julio (Tabla X). Las principales regio-



nes donde se registran cosechas corresponden a la X y XI, con 328,4 mil t y 179,2 mil t, respectivamente.

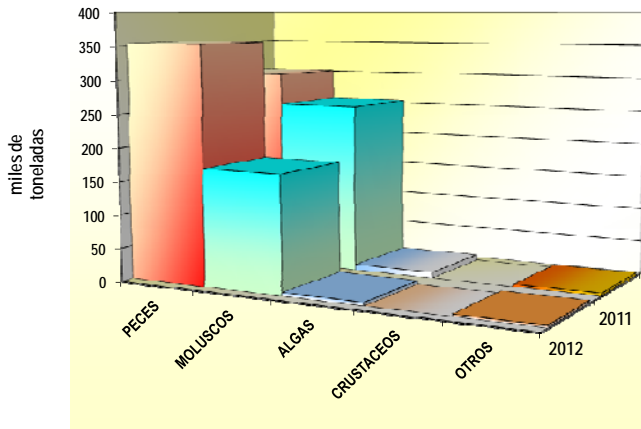

Fig. 6. Cosechas por especie

Peces

La cosecha total de peces registrada al mes de julio alcanzó un total de 353,8 mil t, cifra 17,2% superior a la registrada a igual lapso del año 2011. El aporte de las cosechas de peces al total acumulado de cosechas nacionales es de un 65,9%.

Salmón del Atlántico

Los niveles de cosecha acumulada a julio fue de 190,7 mil t, cifra superior en un 43% respecto del acumulado al 2011. El recurso es cosechado principalmente en las regiones XI y X, con 114,7 mil t y 56,2 mil t, respectivamente.

Trucha Arcoíris

Para este recurso, las cosechas acumuladas al mes de julio alcanzaron las 117,7 mil t, disminuyendo en un 10,1% respecto de lo registrado a julio de 2011. Las principales regiones donde se producen las cosechas corresponden a la X y XI regiones, con 70,4 mil t y 42,5 mil t, respectivamente.

Salmón del Pacífico

Los niveles de cosecha acumulada a julio son de 45,3 mil t, cifra superior en un 21% respecto al mismo periodo del

2011. El recurso es cosechado principalmente en las regiones X y XI, con 23,3 mil t y 22 mil t, respectivamente.

Disponibilidad de Ovas

Al mes de julio de 2012 se realizaron importaciones por 64,9 millones de ovas, correspondiendo en un 58,9% a Trucha Arco iris y en un 41,1% a Salmón del Atlántico.

Respecto de la producción interna de ovas, para el mes de julio, las existencias de ovas alcanzan los 483,7 millones, de las cuales el 52,2% corresponden a Salmón del Atlántico, 24% a Salmón del Pacífico y un 23,7% a Trucha Arcoíris.

Moluscos

El total cosechado de moluscos al mes de julio, registra un nivel de 174,4 mil t, cifra 31,7% menor a la registrada a igual momento del 2011. Esta cifra representó el 32,5% de las cosechas acumuladas a julio a nivel nacional.

Chorito

Las cosechas acumuladas al mes de julio, registran un total de 171,1 mil t, cifra 31,2% inferior a la registrada en ese lapso del 2011. El 100% de las cosechas fueron realizadas en la X región.

Ostión del Norte

Los niveles de cosecha acumulada a julio alcanzan a 3,2 mil t, cifra que representa una baja del 50,4% respecto a lo acumulado al 2011. El recurso es cosechado principalmente en las regiones IV y III, con 2mil t y 1,1 mil t, respectivamente.

Algas

El total cosechado de algas al mes de julio, registra un nivel de 5,3 mil t, y aportando el 1% de las cosechas a nivel nacional. El pelillo representa casi el 100% de la producción de algas, explotándose casi en su totalidad en la X Región.



◆ EXPORTACIONES

Aspectos Generales

Finalizado el mes de julio del 2012, las exportaciones pesqueras y acuícolas registraron una valoración total de US\$ 2.813 millones, ello significa un superávit de un 6,6% respecto a igual período del año pasado. Esta cifra es mayor al promedio del quinquenio 2007-2011, en un 19,8%. En términos país, esta valoración sectorial representó el 6,2% del total exportado nacional a julio de este año.

En cuanto al volumen, éste alcanzó cerca de 771 mil toneladas, lo que muestra un alza del 18,2% sobre lo consignado a igual fecha del año anterior. A julio, se observa una recuperación en cuanto al volumen exportado de harina de pescado, logrando superar en un 8% lo consignado en igual periodo de 2011. Por otra parte se mantienen alzas en las principales líneas de proceso, en especial en fresco refrigerado y congelado que crecen en un 42,2% y 23,5% respectivamente.

La estructura de participación con relación al volumen exportado es liderada por la línea de congelado, la cual consigna el 50,1% del total, le siguen en una menor proporción las líneas de harina de pescado, fresco refrigerado y secado de algas (Tabla XI, Fig. 7).

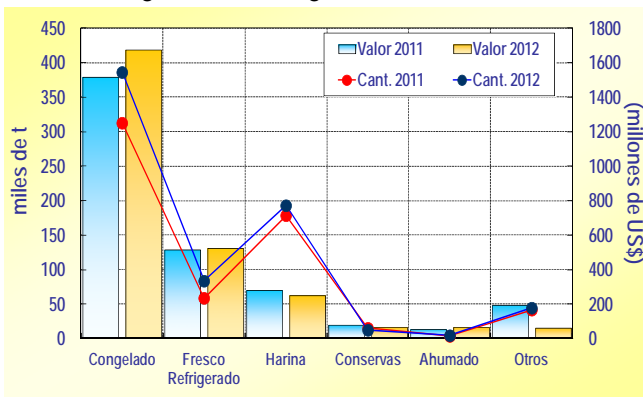

Fig. 7. Exportaciones pesqueras por línea de producto

Las principales líneas de proceso siguen evidenciando un deterioro de los niveles de precios, en efecto, el fresco refrigerado, harina y congelado han caído en un 28,2%;

16,8% y 10,5% respectivamente. Ello implicó un déficit global de precios de un 9,8% respecto a julio de 2011.

Sectorialmente cabe señalar que la relación de los precios FOB promedio acumulados entre el sector extractivo y acuícola fue de 1:2,74. Mientras los productos asociados al sector extractivo marcan un promedio de 2 US\$/kg., los relacionados al sector de acuícola promedian un precio FOB de 5,4 US\$/kg. Cabe destacar que los precios del sector extractivo presentan una baja del 10,5%, por su parte los asociados a cultivos, caen también en un 12% (Tablas XII y XIII).

De los 116 distintos tipos de recursos que fueron exportados a julio de 2012, los nueve primeros representan el 83,9% del total en términos de valor exportado. Al interior de este subconjunto, el Salmón del Atlántico es el principal recurso del sector al consignar una valoración cercana a los US\$822,2 millones, lo que representó el 29,2% del valor total de las exportaciones pesqueras y acuícolas, mostrando además un repunte del 27,5% respecto a ese mismo periodo del año pasado. En un segundo lugar y con el 21,1% de la valoración total, se ubica la Trucha Arcoíris, la que muestra una caída del 10% en valor en relación a julio del 2011. El Salmon del Pacifico se mantiene en una tercera posición a pesar de mostrar un incremento del 22% en valor. Luego de estos recursos asociados a la actividad acuícola, se ubican el grupo peces pelágicos y jurel, mientras que el primero cae en términos de valoración (2,8%), el Jurel exhibe un incremento del 72,8% en su valor respecto a julio de 2011. Dentro de los recursos que manifiestan caídas en valor, están los Chorritos, los cuales aumentan su brecha en valor que a julio alcanza un 22,4%. Otra baja relevante se da con la Jibia, la que muestra una caída en valor del 22,8% (Tabla XV).

El número de mercados registrados a julio de 2012 alcanzó los 102 destinos. De estos, los nueve principales concentran el 81,4% del valor total exportado. Japón es el principal socio comercial del sector, al representar el 33% del valor total y experimentar además un crecimiento del 21,7% respecto a lo que consignó a igual fecha del año 2011. Más atrás en orden de magnitud se posiciona Esta-



dos Unidos, que representa el 21% de la valoración total, posterior a éste se encuentran los mercados de China, Brasil y España. De éstos, solo el mercado sudamericano muestra un incremento en su valoración (6,1%) (Tabla XVI).

El valor de las exportaciones entre los principales bloques económicos en el período, fueron los siguientes: APEC (excluyendo NAFTA), US\$ 1.431 millones (50,9% del total exportado), NAFTA US\$ 662,7 millones (23,6%), Unión Europea US\$ 320 millones (11,4%), MERCOSUR US\$ 216,7 millones (7,7%) y EFTA con US\$ 6,2 millones (0,2%). Los dos primeros grupos, muestran incrementos en sus valoraciones, siendo el más relevante el caso del Nafta, con un alza del 14,1%. La Unión Europea registra el mayor déficit entre los grupos económicos identificados, siendo las principales caídas los mercados de España, Italia y Alemania. Cabe señalar luego de un fuerte repunte del Grupo EFTA, a julio este grupo cae en su valoración (45,4%), ello en base a menores transacciones de aceite de pescado para el mercado noruego. (Tabla XVII).

El resto de países no incorporados a los bloques económicos anteriores lograron una valoración de US\$ 176,7 millones (6,3% de la participación total). Este valor fue un 54,7% mayor respecto a igual periodo del año anterior, ello producto básicamente de la mantención del repunte del mercado nigeriano en jurel congelado. Dentro del grupo Otros, se posicionan en los primeros lugares Nigeria, Venezuela y Colombia, con participaciones respecto al mismo grupo de un 51%; 16,7% y 6,3% respectivamente (Fig. 8).

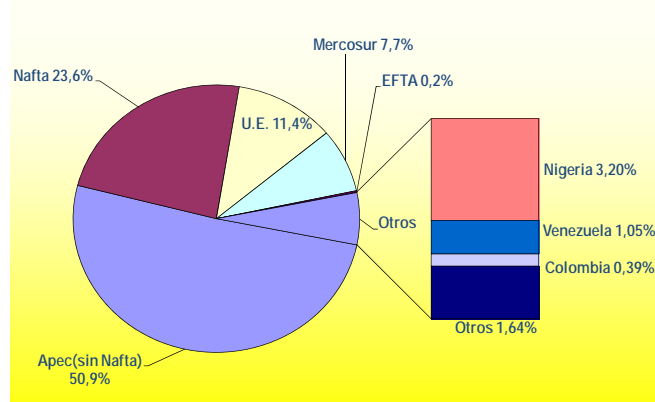

Fig. 8. Exportaciones a bloques económicos

Subsector Extractivo

Las exportaciones de este subsector, registraron a julio un total de US\$761,7 millones, cifra superior en un 1,5% respecto a igual periodo del año anterior. Esta valoración representó el 27,1% de la valoración total de las exportaciones pesqueras. En términos del volumen se consignan 389 mil toneladas lo que es un 13,4% superior a lo acumulado a julio de 2011. Los niveles de precios por su parte, muestran una disminución global de un 10,5% en relación a los registrados durante igual periodo de 2011. Las mayores brechas de precios se manifiestan en las líneas de congelado y harina de pescado, presentándose déficit del 16,6% y 16,2% respectivamente.

La estructura en términos del volumen exportado está encabezada por la harina de pescado (41,6%), congelado (38,9%) y el secado de algas (11,2%).

La principal línea del subsector es el congelado, que consigna el 44,4% del valor y muestra un alza del 13,2% en valor respecto a julio de 2011, dicha alza es producto de un fuerte incremento en volumen que permitió compensar la baja de sus precios. Otras líneas con resultados positivos fueron el secado de algas, carragenina, alginatos y aceite de pescado. Por su parte, dentro de las líneas deficitarias, destaca claramente el desempeño de la harina de pescado, la cual cae en valor en un 14%, otras líneas con resultados similares aunque de menor magnitud fueron la conserva y fresco refrigerado.

Los productos asociados al subsector extractivo, se orientaron preferentemente hacia el Asia (43,3% del valor total del subsector) siendo su principal referente China con el 42,4% del valor exportado a dicho grupo económico. Luego de éste, se ubica el mercado europeo con el 24,2%, que es liderado por España, que representó el 39,9% del su valoración. En términos de incrementos para este subsector, se destacan los buenos resultados del grupo Otros, que en base a la fuerte demanda nigeriana, logra un alza del 101% en su valoración.



Harina

Sobre el 84% tanto del valor como del volumen exportado que registra esta línea de proceso proviene del subsector extractivo. Al finalizar julio de 2012, esta línea ocupa el segundo lugar en valor y el primero en volumen exportado del subsector extractivo. Los resultados netos señalan una valoración de US\$ 216,8 millones, lo que significó una caída del 14% respecto a julio del año anterior.

El mercado chino se posiciona como el líder de la línea representando el 42,3% de su valoración total, sin embargo muestra una caída del 17,4% respecto de julio de 2011, tal mercado se enfoca principalmente en harina prime (60% tanto del valor como volumen de dicho destino para el subsector), la cual cayó en valor en un 25%. Los siguientes mercados son Japón y Alemania, los cuales muestran resultados dispares, mientras que el mercado nipón cae en un 19,8% en valor producto de una caída de precios de la harina tipo prime, el mercado europeo incrementa su valoración en un 9,7%, dado un mayor volumen de ese mismo tipo de harina. En un escenario de déficit en valor, principalmente impulsadas por bajas de precios, se destaca también el positivo resultado en el mercado de Taiwán, aunque sus efectos son más que compensados por los negativos resultados de los principales mercados de la línea (Tabla XVIII y Fig. 9).

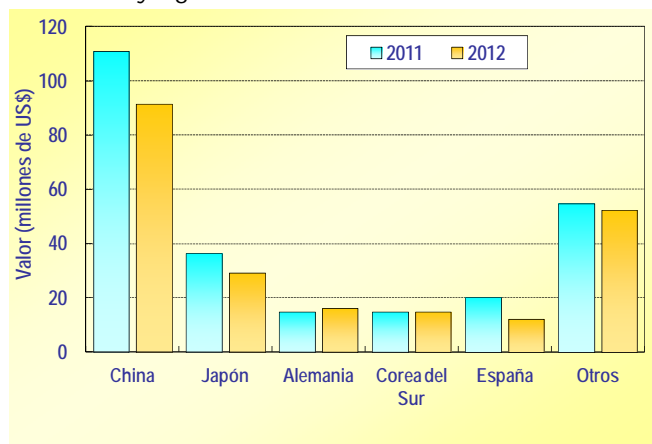

Fig. 9. Exportaciones de harina

En cuanto al desglose por los diferentes tipos de harina, la variedad prime muestra el mayor volumen con el 56,8%

del total exportado, le siguen la súper prime y estándar con el 24,2% y 17,4% respectivamente.

Mientras que la harina prime logra una valoración a julio de US\$ 116,4 millones, la súper prime registra US\$ 62 millones, finalmente la harina estándar consigna US\$ 34,3 millones. Los tres tipos de harina, caen en valor respecto a igual mes de 2011, siendo lo más relevante, en términos porcentuales, el caso de la harina estándar, la cual disminuyó en un 25,7%.

Los valores FOB acumulados indican que la harina súper prime obtiene los precios FOB más altos con 1.582 US\$/t., luego se posicionan la harina tipo prime y estándar con precios de 1.265 US\$/t. y 1.220 US\$/t. respectivamente. El precio promedio global de la harina durante el mes de junio alcanzó los 1.500 US\$/t. (Fig. 10).

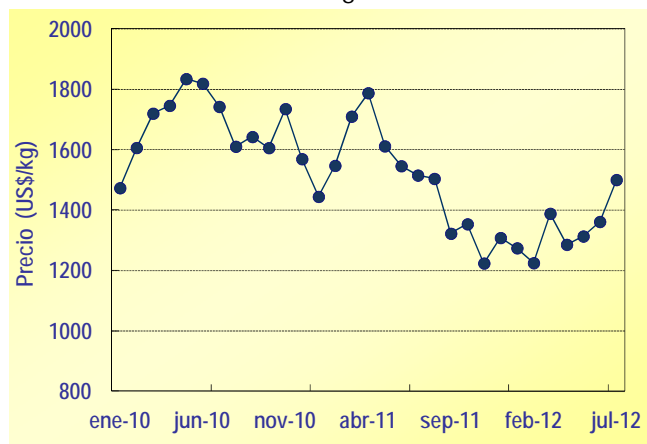

Fig. 10. Precios de harina

Congelados

La participación del subsector extractivo dentro del global de los congelados exportados es menor, alcanzando el 20,2% en valor y el 39,2% en volumen.

Esta línea ocupa el primer en valor y el segundo en volumen entre las líneas asociadas al subsector extractivo con participaciones del 44,4% y 38,9% respectivamente. Los resultados netos señalan que cerrado el mes de julio, esta línea alcanzó una valoración de US\$338 millones, magnitud que muestra un alza (13,2%) respecto a lo consignado a igual periodo del 2011 (23,5%).



Los destinos más importantes de los congelados provenientes del subsector extractivo, son Nigeria, Estados Unidos y Japón con participaciones en valor del 26,6%; 16,6% y 11,5% respectivamente. Se mantiene el fuerte protagonismo del mercado nigeriano, cuyo crecimiento en congelados de jurel permite compensar con holgura las disminuciones relevantes como las registradas por los mercados de Corea del Sur y China. Acompañan a los positivos resultados del mercado africano, el polaco en base a Merluza de Cola (Fig. 11).

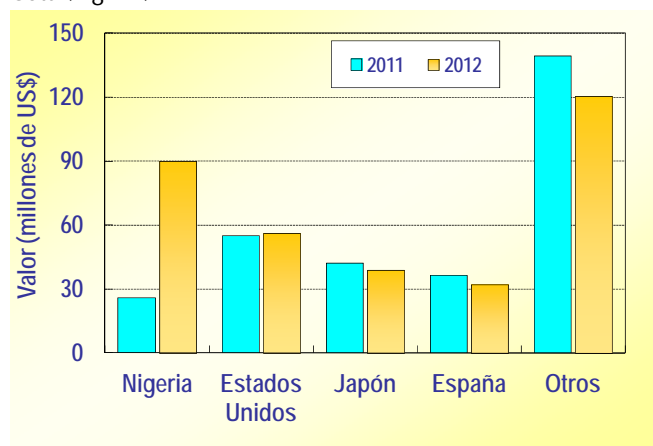

Fig. 11. Exportaciones de Congelado

Para esta línea de proceso, la participación por recurso es encabezada por el Jurel, Jibia y Bacalao de Profundidad representando a junio del presente año el 28,6%; 15,7% y 14% del valor de la línea respectivamente. De estos tres recursos, solo el Jurel muestra un fuerte incremento de su valoración (128%) respecto a julio del año pasado.

El precio promedio de la esta línea a julio de 2012 fue de 2,2 US\$/kg, valor menor al precio del año anterior, el cual alcanzó los 2,7 US\$/kg.

Conservas

La participación del subsector extractivo dentro del global de las conservas exportadas alcanza el 65,2% del valor y un 76,1% del volumen.

Esta línea ocupa el cuarto lugar entre las líneas asociadas al subsector extractivo con el 5,8% y 2,4% del valor y vo-

lumen exportado del subsector respectivamente. Los resultados netos señalan que a julio de 2012 alcanzó una valoración de US\$ 44,4 millones, lo que significó un descenso (18,4%) respecto el valor consignado a igual mes del año anterior.

Los destinos más importantes de las conservas son España, Singapur y Hong Kong con participaciones en valor del 23,5%, 20,5% y 11,8% respectivamente. Se mantiene el déficit del mercado español que marcó a julio un 16,2%, esto producto de menores envíos principalmente de Huevo, machas y almejas (Fig. 12).

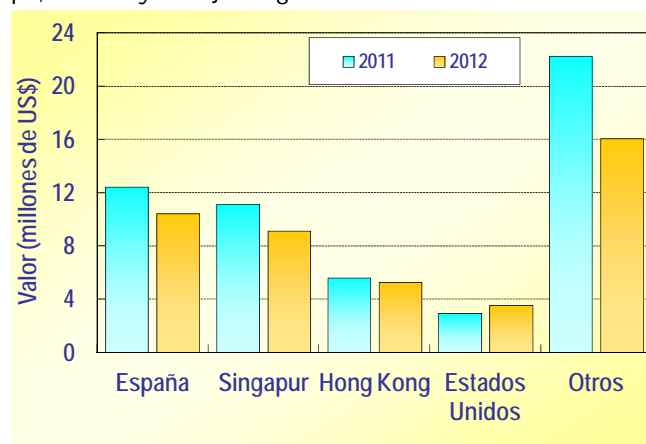

Fig. 12. Exportaciones de Conservas

En relación a los recursos explotados por esta línea, se destacan el Jurel, Huevo y Lapa, con participaciones en valor del 36,7%, 18,3% y 9,9% respectivamente. El Jurel se orientó a los mercados de Singapur y Sri Lanka, el Huevo hacia España y la Lapa se derivó a Hong Kong.

El precio promedio de esta línea a julio de 2012 fue de 4,7 US\$/kg, valor levemente superior al precio de referencia del año anterior, el cual alcanzó los 4,6 US\$/kg.

Subsector Acuícola

Las exportaciones del subsector acuicultor representaron el 72,9% y 49,5% del valor y volumen total exportado acumulado a julio del año 2012, respectivamente. Su valoración alcanzó los US\$ 2.052 millones y comprometió cerca de 382 mil t. La actual valoración muestra un incremen-



to del 8,6% respecto a lo consignado durante el año pasado a esta fecha (Tabla XIX).

El Salmón del Atlántico es el principal protagonista del subsector al representar el 40,1% del valor y mostrar un incremento en esa dimensión del 27,5% respecto a julio del año pasado. Le siguen los recursos Trucha Arcoíris y Salmon del Pacífico, mientras que el primero disminuye su valoración (10%), el segundo crece en un 22%. Un negativo comportamiento también es mostrado por los Choritos, Ostión del norte, Salmon Rey y Turbot. En cuanto a incrementos, se destaca el buen resultado de los Abalones, los cuales crecen en un 39,7% respecto a julio de 2011 (Fig. 13).

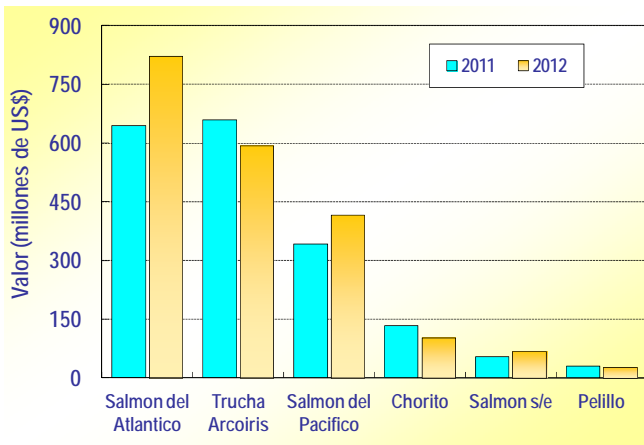

Fig. 13. Exportaciones del Subsector Acuicultura

Las principales líneas de proceso del subsector, muestran incrementos en sus valoraciones. La línea de congelado, sin duda es la protagonista principal del sector, siendo seguida por los fresco refrigerado, ahumado, harina y aceite de pescado. Dentro de las líneas con caídas en sus valoraciones se destacan la conserva y el secado de algas (Tabla XX).

Congelado

La participación del subsector acuícola dentro del global del congelado exportado alcanza el 79,8% en valor y el 60,8% en volumen.

Esta línea ocupa el primer lugar entre las líneas asociadas al subsector acuícola, con el 65,2% y el 61,5% del valor y volumen exportado del subsector, respectivamente. Los

resultados netos señalan que a julio de 2012 alcanzó una valoración de US\$1.337,7 millones, cifra que muestra un incremento del 9,9% respecto a igual mes del año pasado. En cuanto al volumen exportado este alcanzó cerca de 235 mil t., lo cual significó también un alza del 16,7% respecto al volumen acumulado a igual mes de 2011.

El mercado nipón es el principal protagonista comprendiendo el 56,7% del valor total de la línea mostrando además un incremento del 25,7% respecto a julio de 2011. Otros mercados, aunque con menores participaciones son Estados Unidos, Tailandia y Rusia, de éstos sólo el mercado estadounidense, presentó incrementos en su valoración. El déficit del mercado ruso, que cae al finalizar julio en un 34,7% en valor, se debe a una disminución de los envíos de Trucha Arcoíris. Otra baja relevante es el mercado español que cayó en un 34,5% dada una menor demanda de Choritos (Tabla XXI).

Los principales recursos utilizados en la línea fueron los salmónidos, es decir Trucha Arcoíris, el Salmón del Pacífico y Salmón del Atlántico. De ellos, solo la Trucha Arcoíris muestra una disminución en su valoración (10,1%) producto de los negativos resultados en los mercados de Rusia y Tailandia. Luego de estos recursos, siguen los Choritos, Ostión del norte y abalones.

El precio promedio FOB de la línea a julio de 2012 fue de 5,7 US\$/kg, valor 5,8% menor al registrado en igual periodo del año anterior. El precio en julio de los salmónidos congelados fue de 6,4 US\$/kg (Fig. 14).

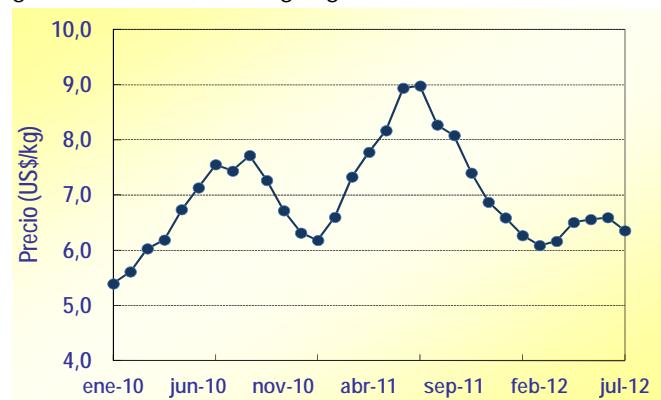

Fig. 14. Precios de salmónidos congelados



Fresco refrigerado

La participación del subsector acuícola dentro del global del fresco refrigerado alcanza el 94,9% del valor y un 92,5% del volumen.

Esta línea ocupa el segundo lugar entre las líneas asociadas al subsector acuícola con el 24,3% y 20,2% del valor y volumen exportado del subsector, respectivamente. Los resultados netos señalan que a julio de 2012 alcanzó una valoración de US\$498,6 millones, con ello se detecta un alza del 3,5% respecto al año anterior. En cuanto al volumen acumulado, éste alcanzó los 77,3 mil ton., lo que refleja un incremento (52,9%) para igual periodo del año anterior.

La combinación recurso-mercado Salmon del Atlántico y Estados Unidos representó el 60,3% de la valoración de la línea, mostrando también un crecimiento (16,6%) respecto de julio de 2011. La siguiente combinación es Salmon del Atlántico destinado a Brasil, que participa del 26,9% del valor de la línea exhibiendo también un incremento, aunque menor al anterior (9,4%), respecto al año pasado. Otra combinación que aporta a la valoración de la línea es la

Trucha Arcoíris hacia los Estados Unidos, sin embargo muestra un retroceso (20%) respecto a julio de 2011. El resto de los recursos y destinos tienen una menor incidencia en los resultados finales de la línea (Tabla XXII).

El precio promedio de la línea a julio de 2012 fue de 6,5 US\$/kg, valor inferior en un 32,3% respecto al precio del año anterior. Para julio, los salmónidos fresco refrigerados registran un precio de 6,1 US\$/kg (Fig. 15).

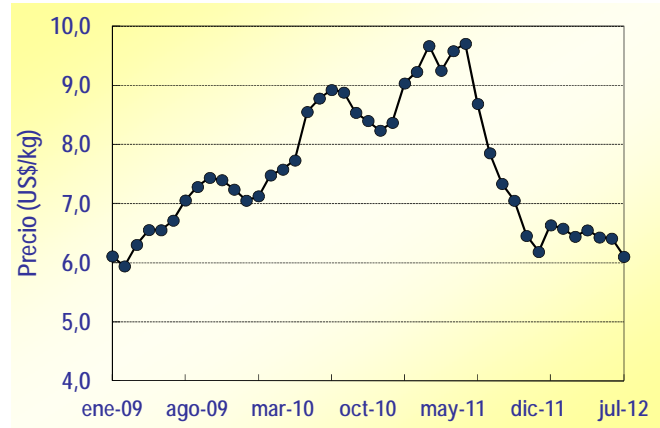

Fig. 15. Precios de salmónidos fresco refrigerado



Tabla I. Desembarque total, volúmenes y divisas exportadas

AÑO	Desembarque acumulado a	Exportaciones acumuladas	
	agosto (t)	a julio (t)	(M US\$)
2007	3.964.297	882.487	2.338.001
2008	3.710.016	827.784	2.352.213
2009	3.546.743	974.121	2.362.904
2010	2.984.400	621.971	2.046.431
2011(*)	3.017.905	652.520	2.640.029
2012(*)	2.430.406	771.171	2.813.520
Prom. 07-11	2.894.906	791.777	2.347.916

(*) Desembarque cifras preliminares,
Exportaciones en cifras nominales Fte. SERNAPESCA, Aduanas, IFOP

Tabla II. Desembarque principales especies pelágicas, total regiones XV a X, acumulado a agosto (t)

Especie	Variación		
	2011 (*)	2012(*)	(%)
Anchoveta	983.007	579.656	-41,0
Caballa	22.245	21.521	-3,3
Jurel	219.273	218.137	-0,5
Sardina Española	45	190	500,0
Merluza de Cola	17.489	15.522	-11,2
Sardina Común	667.983	627.791	-6,0
Jibia	105.611	118.580	12,3
Total	2.015.653	1.581.398	-21,5

Fte. SERNAPESCA (*) Cifras preliminares

Tabla III. Desembarque de principales especies pelágicas, regiones XV a II, acumulado a agosto (t)

Especie	2011(*)	2012(*)	Variación (%)
Anchoveta	836.641	490.608	-41,4
Caballa	4.347	9.383	115,8
Jurel	23.986	12.296	-48,7
Sardina Española	34	169	100,0
Total	865.008	512.455	-40,8

Fte. SERNAPESCA (*) Cifras preliminares

Tabla IV. Desembarque de principales especies pelágicas, regiones III y IV, acumulado a agosto (t)

Especie	2011(*)	2012(*)	Variación (%)
Anchoveta	54.014	35.444	-34,4
Caballa	10.904	5.014	-54,0
Jurel	26.782	14.623	-45,4
Sardina Española	11	7	-36,9
Total	91.710	55.088	-39,9

Fte. SERNAPESCA, (*) Cifras preliminares

Tabla V. Desembarque de principales especies pelágicas, regiones V a X, acumulado a agosto (t)

Especie	2011(*)	2012(*)	Variación (%)
Anchoveta	92.353	53.605	-42,0
Caballa	6.994	7.124	1,9
Jurel	168.506	191.219	13,5
Sardina Común	667.983	627.734	-6,0
Merluza de Cola	17.489	15.522	-11,2
Total	953.324	895.202	-6,1

Fte. SERNAPESCA, (*) Cifras preliminares

Tabla VI. Cuota fracción artesanal por unidad de pesquería y subsector (t)

Unidad de Pesquería	Cuota	
	Período	Total
Anchoveta I-II	15.381	93.585
Anchoveta III-IV	27.977	29.450
Anchoveta V-X	29.657	38.735
C. nailon	247	989
C.dorado X-XII	163	405
Jurel I-II	1.662	1.750
Jurel III-IV	3.613	3.803
Jurel V-X	6.108	6.432
Jibia XV-XII	138.240	138.240
L. amarillo III-IV	293	977
L. colorado I-IV	240	685
M. común	6.177	15.776
M del sur X-XII	Veda Biológica	11.320
Raya	0	0

S. española I-II	625	2.500
S. española III-IV	563	625
S. común V-X	578.937	735.282

Tabla VII. Cuota fracción industrial por unidad de pesquería y subsector (t)

Unidad de Pesquería	Cuota	
	Período	Total
Alfonsino ZEE	Veda Biológica	
Anchoveta I-II	160.316	641.265
Anchoveta III-IV	904	952
Anchoveta V-X	2.437	24.367
Besugo III-VIII	Veda Biológica	
C. nailon	989	3.956
C. dorado NE	547	1.092
C. dorado SE	330	659
Jurel I-II	33.262	35.012
Jurel III-IV	8.182	8.613
Jurel V-IX	169.853	178.793
Jurel XIV-X	9.380	9.874
L. amarillo III-IV	595	1.983
L. colorado I-IV	252	720
M. común	7.169	28.675
M. cola V-X	37.532	62.553
M. cola XI-XII	19.470	62.553
M.3 aletas	12.259	19.366
M del sur NE	5.318	8.182
M del sur SE	3.347	5.150
S. española XV-I-II	375	1.500
S. española III-IV	419	465
S. común V-X	25.804	258.035
Orange roughy	Veda Biológica	

Tabla VIII. Desembarque pesquería demersal sur austral, por tipo de flota y por especie, acumulado a agosto (t)

Flota	2011(*)	2012(*)	Variación (%)
INDUSTRIAL:			
Merluza del Sur	5.548	4.629	-16,6
Congrio Dorado	304	278	-8,6
Bacalao de Profundidad	993	1.485	49,6
Merluza de Cola	35.939	25.524	-29,0
Merluza de 3 aletas	405	326	-19,5
Subtotal	43.189	32.242	-25,3
ARTESANAL:			
Merluza del Sur	5.299	4.636	-12,5
Congrio Dorado	288	365	26,8
Subtotal	5.587	5.001	-10,5
Total	48.776	37.243	-23,6

Fte. SERNAPESCA, (*) Cifras preliminares

Tabla IX. Desembarque de merluza común y camarón nailon, acumulado a agosto (t)

Flota	2011 (*)	2012(*)	Variación (%)
Merluza Común			
Industrial	20.759	18.063	-13,0
Artesanal	10.659	8.926	-16,3
Total	31.418	26.989	-14,1
Camarón Nailon			
Industrial	2.274	2.121	-6,7
Artesanal	611	594	-2,8
Total	2.885	2.715	-5,9

Fte. SERNAPESCA, (*) Cifras preliminares

Tabla X Cosechas por recurso, acumuladas a julio (t)

Especie	2011(*)	2012(*)	Variación (%)
Salmón del Atlántico	133.340	190.713	43,0%
Chorito	248.609	171.117	-31,2%
Trucha Arco Iris	131.069	117.770	-10,1%
Salmón del Pacífico	37.475	45.328	21,0%
Pelillo	8.671	5.260	-39,3%
Ostión del Norte	6.443	3.193	-50,4%
Spirulina	160	0	-100,0%
Ostra del Pacífico	104	66	-36,5%
Otros	4.103	3.418	-16,7%
Total	569.974	536.865	-5,8%

Fte. SERNAPESCA, (*) Cifras preliminares

Tabla XI. Exportaciones pesqueras por línea de producto a julio 2011-2012

Producto / Ítem	Valor (miles US\$)		Cantidad (toneladas)		Variaciones			Cantidad	Efectos Precio (miles US\$)	Neto
	2011	2012	2011	2012	Val.	Cant. (%)	Prec.			
Congelado	1.515.595	1.675.727	312.688	386.231	10,6	23,5	-10,5	319.078	-158.947	160.132
Fresco Refrigerado	514.233	525.176	58.769	83.568	2,1	42,2	-28,2	155.851	-144.907	10.944
Harina	279.599	251.237	178.661	193.008	-10,1	8,0	-16,8	18.676	-47.038	-28.362
Conservas	79.553	68.089	15.243	12.378	-14,4	-18,8	5,4	-15.762	4.298	-11.464
Ahumado	54.376	66.572	3.646	4.514	22,4	23,8	-1,1	12.805	-609	12.196
Secado de Algas	51.652	60.719	41.692	44.508	17,6	6,8	10,1	3.842	5.225	9.067
Aceite	46.653	55.425	32.933	37.344	18,8	13,4	4,8	6.547	2.225	8.772
Carragenina	31.791	37.303	3.099	3.116	17,3	0,5	16,7	194	5.318	5.512
Salado	24.146	28.730	3.477	4.213	19,0	21,2	-1,8	5.017	-433	4.584
Agar-Agar	26.176	25.474	1.252	1.127	-2,7	-10,0	8,1	-2.829	2.127	-702
Alginatos	10.723	14.449	740	921	34,7	24,5	8,2	2.848	878	3.726
Vivos	2.561	2.354	65	54	-8,1	-16,4	9,9	-461	255	-207
Deshidratado	1.794	1.643	27	24	-8,4	-11,7	3,8	-218	68	-150
Colagar	995	468	184	75	-53,0	-59,4	15,7	-683	156	-527
Seco Salado	26	87	0	12	238,5	3.049,0	-89,3	85	-23	61
Salazón o Salmuera	156	67	44	79	-57,3	80,7	-76,4	30	-119	-90
Total	2.640.029	2.813.520	652.520	771.171	6,6	18,2	-9,8	505.017	-331.527	173.490

Fte. IFOP - Aduanas

Tabla XII. Exportaciones pesqueras de congelados a julio 2011-2012

País / Ítem	Valor		Cantidad		Variaciones			Efectos		
	(miles US\$)		(toneladas)		Val.	Cant.	Prec.	Cantidad	Precio	Neto
	2011	2012	2011	2012		(%)		(miles US\$)		
Japón	645.284	797.010	93.956	127.797	23,5	36,0	-9,2	211.051	-59.325	151.725
Estados Unidos	133.850	188.304	15.343	22.930	40,7	49,5	-5,9	62.306	-7.853	54.453
Nigeria	25.954	90.056	18.619	67.249	247,0	261,2	-3,9	65.122	-1.020	64.102
Tailandia	66.692	61.893	12.903	14.388	-7,2	11,5	-16,8	6.388	-11.187	-4.799
China	64.390	56.563	15.763	15.793	-12,2	0,2	-12,3	106	-7.933	-7.826
España	71.702	55.275	26.777	23.284	-22,9	-13,0	-11,3	-8.293	-8.134	-16.427
Rusia	78.979	51.645	15.439	14.202	-34,6	-8,0	-28,9	-4.498	-22.836	-27.333
Francia	48.216	45.865	12.575	12.579	-4,9	0,0	-4,9	17	-2.369	-2.352
Brasil	40.594	45.744	7.382	9.299	12,7	26,0	-10,6	9.433	-4.283	5.149
Otros	339.934	283.373	93.931	78.709	-16,6	-16,2	-0,5	-54.804	-1.758	-56.562
Total	1.515.595	1.675.727	312.688	386.231	10,6	23,5	-10,5	286.830	-126.698	160.132

Fte. IFOP - Aduanas

Tabla XIII. Exportaciones pesqueras de fresco refrigerado a julio 2011-2012

País / Ítem	Valor		Cantidad		Variaciones			Efectos		
	(miles US\$)		(toneladas)		Val.	Cant.	Prec.	Cantidad	Precio	Neto
	2011	2012	2011	2012		(%)		(miles US\$)		
Estados Unidos	309.719	342.453	28.264	45.191	10,6	59,9	-30,8	128.269	-95.535	32.734
Brasil	131.004	134.846	17.955	28.308	2,9	57,7	-34,7	49.314	-45.471	3.842
España	21.018	16.631	4.798	3.510	-20,9	-26,9	8,2	-6.106	1.718	-4.388
Argentina	15.321	11.936	2.075	2.390	-22,1	15,2	-32,4	1.576	-4.961	-3.385
Francia	5.890	3.769	623	415	-36,0	-33,4	-4,0	-1.887	-234	-2.121
México	4.232	3.323	357	426	-21,5	19,3	-34,2	538	-1.448	-909
Colombia	2.637	3.001	270	418	13,8	55,2	-26,7	1.067	-703	364
Perú	3.137	2.791	2.680	2.237	-11,0	-16,5	6,6	-552	206	-346
Japón	2.085	2.002	62	69	-4,0	10,3	-13,0	187	-270	-84
Otros	19.188	4.424	1.684	604	-76,9	-64,1	-35,7	-7.912	-6.852	-14.764
Total	514.233	525.176	58.769	83.568	2,1	42,2	-28,2	164.493	-153.550	10.944

Fte. IFOP - Aduanas

Tabla XIV. Exportaciones de conservas por país de destino a julio 2011-2012

País / Ítem	Valor		Cantidad		Variaciones			Efectos		
	(miles US\$)		(toneladas)		Val.	Cant.	Prec.	Cantidad	Precio	Neto
	2011	2012	2011	2012		(%)		(miles US\$)		
España	27.940	21.793	4.018	3.156	-22,0	-21,4	-0,7	-5.950	-196	-6.146
Hong Kong	9.572	9.396	628	582	-1,8	-7,3	5,9	-739	563	-176
Singapur	11.279	9.183	3.717	3.035	-18,6	-18,4	-0,3	-2.064	-32	-2.096
Estados Unidos	6.324	6.168	993	972	-2,5	-2,1	-0,4	-133	-23	-156
Canadá	1.265	3.441	229	467	172,0	104,0	33,3	1.754	421	2.176
Malasia	1.801	2.701	163	204	50,0	25,1	19,8	542	357	900
Sri Lanka	4.329	2.584	1.394	962	-40,3	-31,0	-13,5	-1.162	-583	-1.745
Argentina	2.061	1.963	677	558	-4,8	-17,6	15,6	-420	321	-98
Bélgica	626	1.620	26	62	158,9	140,8	7,5	947	47	995
Otros	14.356	9.239	3.400	2.382	-35,6	-29,9	-8,1	-3.949	-1.169	-5.117
Total	79.553	68.089	15.243	12.378	-14,4	-18,8	5,4	-11.173	-291	-11.464

Fte. IFOP - Aduanas

Tabla XV. Exportaciones pesqueras por recursos a julio 2011-2012

Recurso exportado	Valor		Variación (%)
	(miles US\$)		
	2011	2012	
Salmon del Atlántico	644.894	822.251	27,5%
Trucha Arcoíris	660.082	593.997	-10,0%
Salmon del Pacífico	342.201	417.399	22,0%
Peces Pelágicos s/e	192.717	187.399	-2,8%
Jurel	65.372	112.972	72,8%
Chorito	133.266	103.408	-22,4%
Salmon s/e	54.226	67.465	24,4%
Jibia	72.156	55.697	-22,8%
Bacalao de profundidad	49.512	48.076	-2,9%
Otros	475.115	452.931	-4,7%
Total	2.640.029	2.813.520	6,6%

Fte. IFOP - Aduanas

Tabla XVI. Principales países de destino de las exportaciones pesqueras a julio 2011-2012

País / Item	Valor		Participación		Variación
	(miles US\$)		(%)		
	2011	2012	2011	2012	(%)
Japón	762.070	927.508	28,9%	33,0%	21,7
Estados Unidos	497.327	591.496	18,8%	21,0%	18,9
China	214.926	194.923	8,1%	6,9%	-9,3
Brasil	180.487	191.480	6,8%	6,8%	6,1
España	144.317	109.705	5,5%	3,9%	-24,0
Nigeria	25.955	90.056	1,0%	3,2%	247,0
Tailandia	69.526	67.968	2,6%	2,4%	-2,2
Francia	64.570	62.318	2,4%	2,2%	-3,5
Corea del Sur	81.282	55.992	3,1%	2,0%	-31,1
Otros	599.569	522.073	22,7%	18,6%	-12,9
Total	2.640.029	2.813.520	100,0	100,0	6,6

Fte. IFOP - Aduanas

Tabla XVII. Exportaciones pesqueras por grupos económicos a julio 2011-2012

	Valor		Participación		Variación
	(miles US\$)		(%)		
	2011	2012	2011	2012	(%)
Apec (sin Nafta)	1.344.284	1.431.074	50,9%	50,9%	6,5
Nafta	581.048	662.722	22,0%	23,6%	14,1
U.E.	378.847	320.092	14,4%	11,4%	-15,5
Mercosur	210.228	216.676	8,0%	7,7%	3,1
Otros	114.197	176.715	4,3%	6,3%	54,7
EFTA	11.426	6.240	0,4%	0,2%	-45,4
Total	2.220.535	2.466.342	100%	100%	11,1

Fte. IFOP - Aduanas

Tabla XVIII. Exportaciones de harina a julio 2011-2012

País / Ítem	Valor		Cantidad		Variaciones			Efectos		
	(miles US\$)		(toneladas)		Val.	Cant.	Prec.	Cantidad	Precio	Neto
	2011	2012	2011	2012		(%)		(miles US\$)		
China	119.810	99.812	78.941	82.124	-16,7	4,0	-19,9	3.868	-23.866	-19.998
Japón	36.880	30.239	20.112	18.247	-18,0	-9,3	-9,6	-3.089	-3.552	-6.641
Corea del Sur	16.341	17.280	8.977	11.350	5,7	26,4	-16,4	3.613	-2.674	939
Alemania	14.927	16.213	9.044	12.145	8,6	34,3	-19,1	4.140	-2.854	1.286
España	20.343	12.368	13.253	9.423	-39,2	-28,9	-14,5	-5.027	-2.947	-7.974
Estados Unidos	8.975	11.917	6.457	9.368	32,8	45,1	-8,5	3.703	-762	2.942
Italia	17.426	10.552	12.104	8.212	-39,4	-32,2	-10,7	-5.001	-1.873	-6.874
Canadá	12.995	10.093	8.393	7.649	-22,3	-8,9	-14,8	-982	-1.920	-2.902
Taiwán	6.496	9.557	4.467	7.727	47,1	73,0	-14,9	4.032	-971	3.061
Otros	25.407	33.205	16.914	26.763	30,7	58,2	-17,4	12.220	-4.421	7.799
Total	279.599	251.237	178.661	193.008	-10,1	8,0	-16,8	17.478	-45.840	-28.362

Fte. IFOP - Aduanas

Tabla XIX. Exportaciones totales del sector acuicultura a julio 2011-2012

Recurso / Ítem	Valor		Cantidad		Variaciones			Efectos		
	(miles US\$)		(toneladas)		Val.	Cant.	Prec.	Cantidad	Precio	Neto
	2011	2012	2011	2012		(%)		(miles US\$)		
Salmon del Atlántico	644.894	822.251	68.576	121.929	27,5	77,8	-28,3	359.792	-182.435	177.357
Trucha Arcoíris	660.082	593.997	82.840	85.241	-10,0	2,9	-12,5	16.727	-82.812	-66.085
Salmon del Pacífico	342.201	417.399	60.833	76.586	22,0	25,9	-3,1	85.856	-10.658	75.198
Chorito	133.266	103.408	50.480	40.777	-22,4	-19,2	-3,9	-24.608	-5.250	-29.858
Salmon s/e	54.389	67.554	41.152	54.107	24,2	31,5	-5,5	16.174	-3.009	13.165
Pelillo	30.490	27.887	3.682	2.240	-8,5	-39,2	50,3	-17.947	15.344	-2.602
Abalones	7.931	11.081	216	336	39,7	55,8	-10,3	3.967	-817	3.150
Ostión del Norte	7.962	5.602	632	381	-29,6	-39,7	16,7	-3.691	1.331	-2.360
Salmon Rey	6.589	1.476	848	218	-77,6	-74,3	-12,7	-4.277	-837	-5.113
Turbot	1.452	986	139	139	-32,1	-0,1	-32,0	-1	-465	-466
Ostra del Pacífico	104	151	8	3	44,3	-61,5	275,0	-241	287	46
Total	1.889.361	2.051.792	309.407	381.956	8,6	23,4	-12,0	431.751	-269.320	162.431

Fte. IFOP - Aduanas

Tabla XX. Exportaciones del sector cultivos por línea de elaboración a julio 2011-2012

Producto / Ítem	Valor		Cantidad		Variaciones			Efectos		Neto
	(miles US\$)		(toneladas)		Val.	Cant.	Prec.	Cantidad	Precio	
	2011	2012	2011	2012		(%)		(miles US\$)		
Congelado	1.217.039	1.337.742	201.326	234.989	9,9	16,7	-5,8	191.637	-70.934	120.703
Fresco Refrigerado	481.671	498.610	50.553	77.303	3,5	52,9	-32,3	172.537	-155.598	16.939
Ahumado	54.376	66.572	3.646	4.514	22,4	23,8	-1,1	12.805	-609	12.196
Harina	27.551	34.456	20.985	31.129	25,1	48,3	-15,7	11.229	-4.323	6.906
Aceite	29.026	34.203	22.294	24.671	17,8	10,7	6,5	3.296	1.881	5.177
Salado	23.951	28.485	3.457	4.153	18,9	20,1	-1,0	4.776	-242	4.534
Agar-Agar	26.176	25.474	1.252	1.127	-2,7	-10,0	8,1	-2.829	2.127	-702
Conservas	25.152	23.685	3.458	2.955	-5,8	-14,6	10,2	-4.037	2.570	-1.467
Secado de Algas	3.319	1.954	2.245	1.039	-41,1	-53,7	27,3	-2.270	906	-1.365
Colagar	995	459	184	75	-53,8	-59,5	14,1	-675	140	-535
Vivos	105	151	8	3	43,7	-61,6	274,5	-242	288	46
Total	1.889.361	2.051.792	309.407	381.956	8,6	23,4	-12,0	386.227	-223.795	162.431

Fte. IFOP - Aduanas

Tabla XXI. Exportaciones de congelados sector cultivos acumulado a julio 2011-2012

País / Ítem	Valor		Cantidad		Variaciones			Efectos		Neto
	(miles US\$)		(toneladas)		Val.	Cant.	Prec.	Cantidad	Precio	
	2011	2012	2011	2012		(%)		(miles US\$)		
Japón	603.267	758.105	88.210	120.718	25,7	36,9	-8,2	204.150	-49.312	154.838
Estados Unidos	78.938	132.179	10.713	17.362	67,4	62,1	3,3	50.619	2.622	53.241
Tailandia	63.504	58.330	10.026	11.410	-8,1	13,8	-19,3	7.076	-12.250	-5.174
Rusia	73.017	47.711	12.480	11.355	-34,7	-9,0	-28,2	-4.730	-20.576	-25.306
Francia	44.404	43.028	11.257	11.510	-3,1	2,2	-5,2	944	-2.321	-1.376
China	43.090	41.715	7.145	7.879	-3,2	10,3	-12,2	3.885	-5.259	-1.375
Brasil	35.581	41.262	5.827	8.014	16,0	37,5	-15,7	11.264	-5.583	5.681
España	35.202	23.071	12.391	8.203	-34,5	-33,8	-1,0	-11.780	-351	-12.131
Venezuela	15.419	21.022	1.230	1.910	36,3	55,2	-12,2	7.481	-1.877	5.604
Otros	224.618	171.319	42.046	36.628	-23,7	-12,9	-12,4	-25.342	-27.957	-53.299
Total	1.217.039	1.337.742	201.326	234.989	9,9	16,7	-5,8	243.566	-122.864	120.703

Fte. IFOP - Aduanas

Tabla XXII. Exportaciones de fresco refrigerado sector cultivos a julio 2011-2012

País / Ítem	Valor		Cantidad		Variaciones			Efectos		Neto
	(miles US\$)		(toneladas)		Val.	Cant.	Prec.	Cantidad	Precio	
	2011	2012	2011	2012		(%)		(miles US\$)		
Estados Unidos	306.261	338.917	27.912	44.830	10,7	60,6	-31,1	127.899	-95.243	32.656
Brasil	130.931	134.841	17.943	28.307	3,0	57,8	-34,7	49.370	-45.460	3.910
Argentina	15.211	11.911	2.072	2.390	-21,7	15,3	-32,1	1.584	-4.885	-3.301
México	4.145	3.238	346	419	-21,9	21,2	-35,5	566	-1.473	-908
Colombia	2.633	3.001	269	418	14,0	55,4	-26,6	1.069	-701	368
España	867	1.576	80	196	81,9	144,7	-25,7	932	-223	709
Canadá	5.543	936	540	134	-83,1	-75,2	-31,8	-2.842	-1.764	-4.606
Uruguay	939	896	82	112	-4,5	36,3	-29,9	238	-281	-43
Perú	820	671	97	122	-18,2	25,9	-35,0	138	-287	-149
Otros	14.322	2.624	1.211	374	-81,7	-69,1	-40,7	-5.873	-5.825	-11.698
Total	481.671	498.610	50.553	77.303	3,5	52,9	-32,3	173.082	-156.143	16.939

Fte. IFOP - Aduanas

ANEXO 1

Cuotas Globales Anuales de Captura para las unidades de pesquería sometidas a Límite Máximo de Captura, año 2012

1.- Recursos Pelágicos

Recurso	Unidad de Pesquería	Cuota total (ton/año)	Flota	Sub - Unidad de Pesquería	Cuota Unid. de Pesquería (ton)
Anchoveta	V - X	70.000	Industrial	V - X	30.435
Sardina común	V - X	605.000		V - X	179.349
Anchoveta	XV - II	805.000		XV - II	682.765
Sardina española					1.500
Anchoveta	III - IV	60.000		III - IV	29.950
Sardina española	III - IV	2.500		III - IV	625
Jurel	XV - X	252.000		XV - II	35.012
				III - X	198.403

2.- Recursos Demersales

Recurso	Unidad de Pesquería	Cuota total (ton/año)	Flota	Sub - Unidad de Pesquería	Cuota Unid. de Pesquería (ton)
Langostino amarillo	III - IV	3.100	Ind	III - IV	2.017
			Art		993
Langostino colorado	XV - IV	1.500	Ind	II - IV	755
			Art		700
Merluza común	IV - paralelo 41°26,6'	45.000	Ind	IV - paralelo 41°26,6'	28.925
			Art	IV - X	15.575
Merluza de cola	V - XII	94.800	Ind	V - X	64.369,2
				XI - XII	27.586,8
Merluza del sur	41°28,6' al 57°00'	23.000	Ind	41°28,6' L.S. - 47° L.S. (Naves Hieleras)	4.597
				41°28,6' L.S. - 47° L.S. (Naves Fábrica)	2.299
				47° L.S. - 57° L.S. Cuota objetivo naves industriales autorizadas con anterioridad a la Ley N°19.849	4.102
				47° L.S. - 57° L.S. Alícuota naves industriales art. 4° bis Ley 19.713, incorporado por la Ley N°19.849	299
			Art	XIV - X	6.000
			Art	XI	3.656

				XII	1.664
Congrio dorado	41°28,6' al 57°00'	3.700	Ind	41°28,6' L.S. - 47° L.S. (Naves Hieleras)	745
				41°28,6' L.S. - 47° L.S. (Naves Fábrica)	372
				47° L.S. - 57° L.S. Cuota objetivo naves industriales autorizadas con anterioridad a la Ley N°19.849	646
				47° L.S. - 57° L.S. Alícuota naves industriales art. 4° bis Ley 19.713, incorporado por la Ley N°19.849	37
			Art	Aguas Interiores X - XII	450
Merluza de tres aletas	41°28,6' al 57°00'	20.000	Ind	47° L.S. - 57° L.S. Cuota objetivo naves industriales autorizadas con anterioridad a la Ley N°19.849	19.365,9
				47° L.S. - 57° L.S. Alícuota naves industriales art. 4° bis Ley 19.713, incorporado por la Ley N°19.849	0,100
Camarón nailon	II - VIII	5.200	Ind	II - VIII	4.036
			Art		1.009