

INFORME SECTORIAL DE PESCA Y ACUICULTURA



Mayo 2012

Departamento de Análisis Sectorial



INFORME SECTORIAL DE PESCA Y ACUICULTURA

Mayo 2012

◆ DESEMBARQUES

El desembarque total estimado, acumulado a mayo del 2012 es de 1,6 millones de t, resultando éste un 32,6% inferior al promedio del quinquenio 2007 -2011 y alcanzando un valor inferior en un 13,9% al acumulado en el 2011 (Tabla I). El sector extractivo explica 1,3 millones de t; mientras que para el sector acuícola se estima que a mayo se han registrado 364 mil t cosechadas.

● SECTOR EXTRACTIVO

Dentro del sector extractivo, el 69,9% de los desembarques del sector es explicado por los recursos pelágicos, cifra inferior a la registrada a mismo periodo del 2011, donde estos explicaban el 74,3%. Los recursos demersales explican el 2,3% de los desembarques, de los cuales los peces aportan con el 94,9% y los crustáceos con el 5,1%. Las cuotas globales anuales de captura para las unidades de pesquería sometidas a Límite Máximo de Captura, año 2012, se detallan en el anexo 1.

Pesquerías pelágicas

Dentro del sector extractivo, destacan por su importancia los recursos pelágicos sardina común, anchoveta y jurel aportando respectivamente el 42%, 20,3% y 16,8% de los desembarques totales acumulados a la fecha (Fig. 1). Estos

desembarques se concentran mayoritariamente en el área V-X regiones con 801,1 mil t (72,4%), seguido por las regiones XV a II, donde el desembarque en conjunto alcanzó a 210,7 mil t (19,1%); las regiones III y IV por su parte concentraron el 3,1% de los desembarques con 34,8 mil t (Tablas II a V).

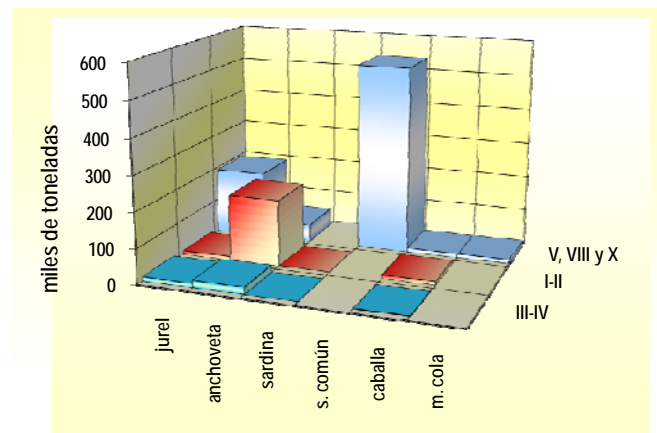

Fig. 1. Desembarque principales especies pelágicas por región.

Anchoveta

El desembarque acumulado de anchoveta a mayo alcanzó a 259 mil t, presentando una baja de 55,2% respecto al 2011, aportando el 23,4% del desembarque pelágico total en el país.



La principal fracción del desembarque se efectuó en las regiones XV a II, con 189,7 mil t, que representa el 73,2% del desembarque total de anchoveta, cantidad un 58,8% menor a la desembarcada a igual período del 2011 (Fig. 2). En un segundo lugar, se ubican los desembarques realizados en el área de la V a X regiones con 48,4 mil t, representando el 18,7% de los desembarques nacionales de la especie, y mostrando una baja del 41,8% respecto del período enero - mayo 2011. En las regiones III y IV en tanto, se registra un desembarque de 20,8 mil t y una baja del 38,9% respecto al año 2011.

Las cuotas para el periodo, de cada unidad de pesquería y subsector, son mostradas en las Tablas VI y VII.

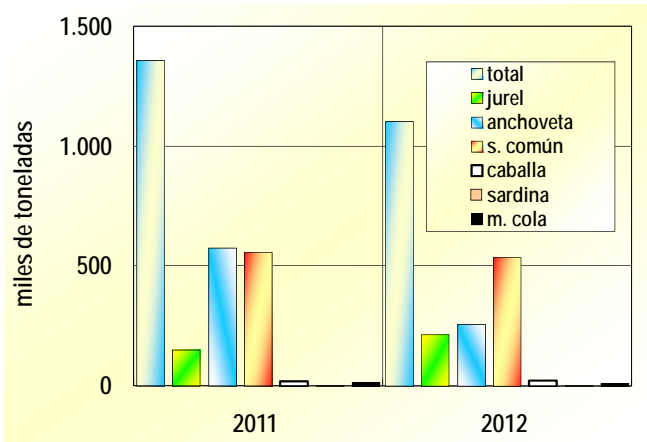

Fig. 2. Desembarque total de principales especies pelágicas

Jurel

El desembarque total de jurel acumulado a mayo del 2012 alcanzó a 215,1 mil t, registrando un alza de 42,7% respecto al acumulado en el mismo período del 2011 y aportando el 19,5% del desembarque pelágico total (Fig. 3).

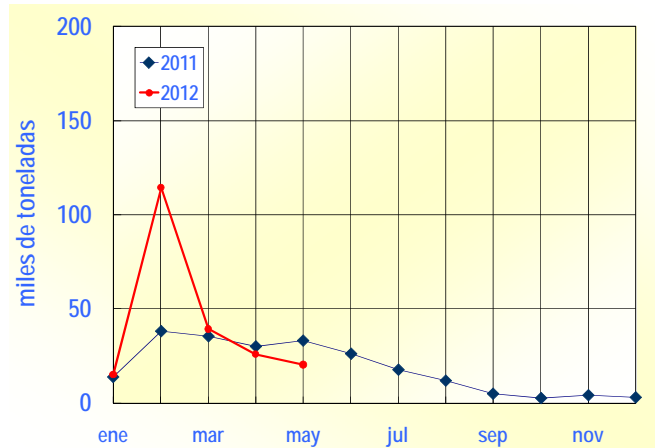

Fig. 3. Desembarque mensual de jurel

El principal aporte se realizó en el área comprendida entre la V y X regiones con 192,3 mil t (89,4%), registrando un alza de 61,1% respecto a igual período del 2011. En segundo lugar se ubican los desembarques realizados entre las regiones XV a II con 10,7 mil t, valor 45,3% más bajo al registrado a igual período del 2011. Finalmente entre las regiones III y IV se registran 12,1 mil t, mostrando un alza de 1,6% respecto a lo que se registraba a mayo de 2011 (Fig. 1 y 3, Tablas II a V).

Las cuotas para el periodo, de cada unidad de pesquería y subsector, son mostradas en las Tablas VI y VII.

Sardina común

El desembarque de sardina común acumulado a mayo del 2012 alcanza a 536,9 mil t, mostrando una baja del 4% respecto a igual periodo del 2011, realizándose la totalidad de éstos en el área comprendida entre la V y X regiones; su aporte al desembarque pelágico total alcanzó al 48,6% (Fig.2).



Las cuotas de la unidad de pesquería para el periodo son mostradas en las Tablas VI y VII.

Caballa

El desembarque acumulado de caballa a mayo fue de 23,8 mil t, mostrando un alza de 24,5% respecto del año 2011. La proporción más importante de esta especie es capturada entre la V y X regiones donde alcanzó las 11,7 mil t, cifra 115,2% más alta que la registrada a igual fecha del 2011; entre las regiones XV y II el desembarque alcanzó a 10,3 mil t, esta cifra es 262,9% mayor que la registrada a mayo de 2011. En cuanto al área comprendida entre las regiones III y IV el desembarque alcanzó a 1,8 mil t, mostrando una baja del 83,4% respecto de lo acumulado a mayo de 2011 (Tablas II a V).

Jibia

El desembarque acumulado de jibia a mayo de 2012 fue de 59,2 mil t, cifra 53,3% mayor a lo registrado el mismo periodo del año 2011.

Sardina

Al mes de mayo se un desembarque de 106t, a igual periodo de 2011 se registraban 21t de desembarque del recurso.

Merluza de Cola

Los desembarques acumulados a la fecha en el área comprendida entre la V y X regiones alcanzan a 11,7 mil t, esto implica una cifra 19,6% menor respecto a lo registrado a igual período del 2011, alcanzando su participación, dentro de los desembarques totales de pelágicos, al 1,1% (Tabla V).

Para la unidad de pesquería comprendida entre las regiones XI y XII se registran 1,3 mil t de desembarque, cifra 35,2% menor a lo registrado a mayo de 2011.

Las cuotas para el periodo, de cada unidad de pesquería y subsector, son mostradas en las Tablas VI y VII.

Pesquerías demersales

Merluza del Sur

El desembarque a mayo de 2012 de merluza del sur fue de 6,2 mil t, cifra inferior en un 14,6% a la registrada a mayo del 2011. El principal aporte corresponde a la fracción artesanal, quien a mayo de 2011 registra desembarques por 3,8 mil t, mientras que la fracción industrial lo hace por 2,4 mil t (Tabla VIII, Fig. 4).

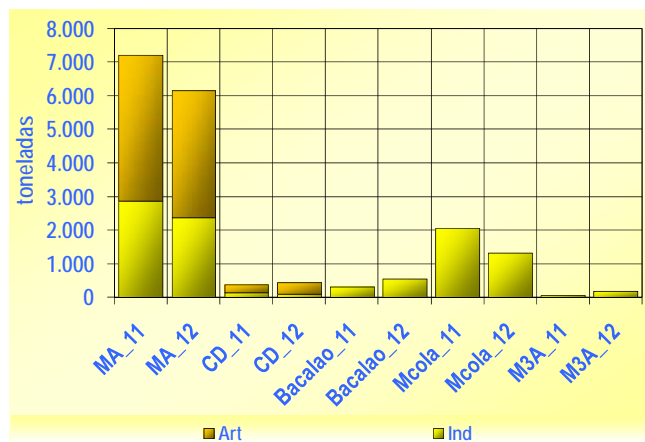

Fig. 4. Desembarque de pesquería demersal austral

Las cuotas para el periodo, de cada unidad de pesquería y subsector, son mostradas en las Tablas VI y VII.



Congrio dorado

El desembarque de congrio dorado, bajo la regulación de control de cuota, fue de 456t, cifra 19,1% mayor que lo registrado a igual período del 2011. A la componente industrial le correspondió el 23,9% del total desembarcado, mostrando una baja 23,8% respecto del 2011, mientras que el sector artesanal, que registra el 76,1% de los desembarques, muestra un alza de 44,6% respecto de igual fecha de 2011 (Tabla VIII, Fig. 4).

Las cuotas para el periodo, de cada unidad de pesquería y subsector, son mostradas en las Tablas VI y VII.

Bacalao de profundidad

Al mes de mayo se registran un desembarque de 544t de este recurso, a mayo de 2011 se registraba un desembarque de 314t.

Merluza de tres aletas

Al mes de mayo de 2012 se han registrado 191t de desembarque, a mayo de 2011 se registraban 48t.

Las cuotas de la unidad de pesquería para el periodo son mostradas en las Tablas VI y VII.

Raya

La unidad de pesquería de raya desarrollada entre la VIII región y el paralelo 41°28,6' L.S., se encuentra actualmente en veda biológica (D.Ex. 100/12), por lo que no presenta desembarques.

Alfonsino

La unidad de pesquería de alfonsino desarrollada entre la XV y XII regiones, se encuentra actualmente en veda bio-

lógica (D.Ex. 102/12), por lo que no presenta desembarques.

Orange roughy

El recurso se encuentra actualmente en veda biológica en el mar territorial y su ZEE, entre el 01/01/12 y el 31/12/12, ambas fechas inclusive (D.Ex. 1284/11).

Besugo

El recurso se encuentra actualmente en veda biológica en toda la unidad de pesquería, entre el 01/01/12 y el 31/12/12, ambas fechas inclusive (D.Ex. 4/12).

Merluza común

El desembarque de merluza común acumulado a mayo de 2012, corresponde a 15,7 mil t, presentando una baja del 2% respecto a igual fecha de 2011. El sector industrial aportó el 66,4% del total desembarcado con 10,4 mil t y un 10% inferior al registrado a igual período de 2011. Por su parte el sector artesanal registra 5,3 mil t, lo que es un 18,9% superior que lo registrado a mayo de 2011 (Tabla VII, Fig. 5).

La cuota establecida para la unidad de pesquería comprendida entre la IV región y el paralelo 41°28,6' L.S., se muestra en las Tablas VI y VII.

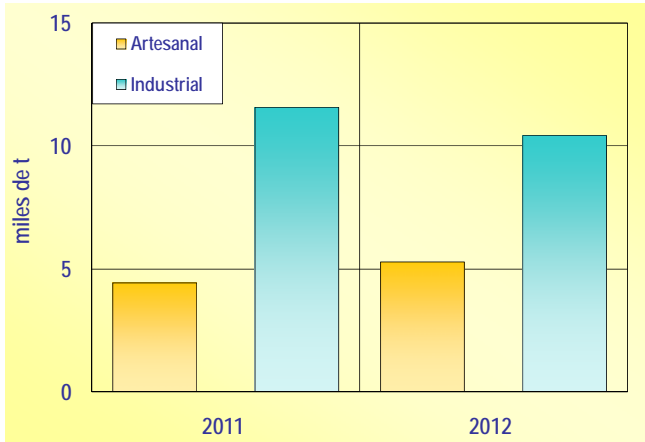

Fig. 5. Desembarque de merluza común

Camarón nailon

El desembarque de camarón nailon acumulado a mayo del 2012 alcanzó a 2,4 mil t, cifra 8,9% inferior respecto del acumulado a mayo de 2011. El sector industrial cubre el 77,5% de los desembarques acumulados a mayo (1,9 mil t), mostrando una baja de 10,9% respecto de igual período del 2011; en tanto, el sector artesanal registró 545t, cifra 1,1% inferior a la desembarcada a mayo de 2011 (Tabla IX).

Las Tablas VI y VII, muestran la cuota de captura establecida para la unidad de pesquería comprendida entre la II y VIII regiones.

Langostino amarillo

A la fecha se registran 1,9 mil t de desembarque, cifra 7% superior a lo registrado en el mismo periodo de 2011.

Las Tablas VI y VII, muestran la cuota de captura establecida para la unidad de pesquería comprendida entre la III y IV regiones.

Langostino colorado

A la fecha se registran 169t, siendo esta cifra un 77,2% inferior a la registrada a igual periodo de 2011.

La cuota a la fecha para la unidad de pesquería comprendida entre la I y IV región, se muestra en las Tablas VI y VII.

Gamba

El desembarque a la fecha alcanza a 17t, cifra 54,5% superior a la registrada a mayo de 2011.

● SECTOR ACUICOLA

Si bien la estimación de cosechas al mes de mayo es de 364 mil t, la información oficial registrada ante Sernapesca, señala que al mes de abril del presente año, las cosechas de recursos pesqueros alcanzaron niveles de 312 mil t, cifra 8,7% superior a lo registrado al mismo período del 2011 (Fig. 6).

Los principales recursos cosechados a nivel nacional, corresponden a Chorito, Salmón del atlántico, Trucha arco iris y Salmón del pacífico, aportando respectivamente el 34,5%, 29,3%, 21,2% y 12,2% del total cosechado (Tabla X). Las principales regiones donde se registran cosechas corresponden a la X y XI, con 209,7 mil t y 89,7 mil t, respectivamente.

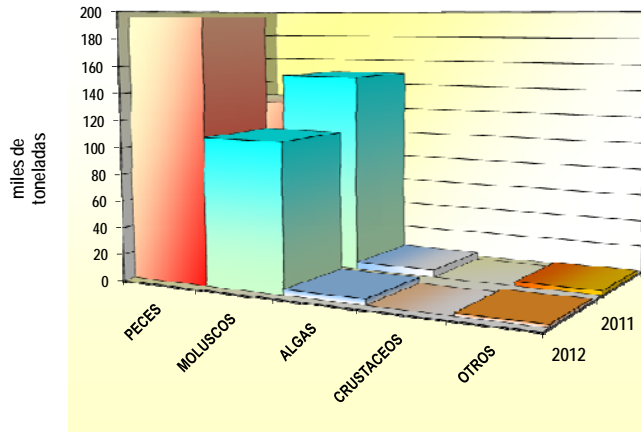

Fig. 6. Cosechas por especie

Peces

La cosecha total de peces registrada al mes de abril alcanzó un total de 195,8 mil t, cifra 52,5% superior a la registrada durante el año 2011. El aporte de las cosechas de peces al total de cosechas nacional es de un 62,7%.

Salmón del Atlántico

Los niveles de cosecha acumulada a abril son de 91,5 mil t, cifra superior en un 94,4% respecto del acumulado al 2011. El recurso es cosechado principalmente en las regiones XI y X, con 54,6 mil t y 29,1 mil t, respectivamente.

Trucha Arco iris

Para el recurso, las cosechas acumuladas al mes de abril, alcanzaron a 66,1 mil t, aumentando en 31,1% respecto de lo registrado a abril de 2011. Las principales regiones donde se producen las cosechas corresponden a la X y XI regiones, con 45 mil t y 18,9 mil t, respectivamente.

Salmón del Pacífico

Los niveles de cosecha acumulada a abril son de 38,1 mil t, cifra superior en un 23,6% al acumulado a abril del 2011. El recurso es cosechado principalmente en las regiones X y XI, con 21,8 mil t y 16,3 mil t, respectivamente.

Disponibilidad de Ovas

Al mes de mayo de 2012 se realizaron importaciones por 55 millones de ovas, correspondiendo en un 59% a Trucha Arco iris y en un 41% a Salmón del Atlántico.

Respecto de la producción interna de ovas, para el mes de abril, las existencias de ovas alcanzan los 148,5 millones, de las cuales el 62,7% corresponden a Salmón del Atlántico, el 18,4% a Trucha Arco iris y el 18,8% a Salmón del Pacífico.

Moluscos

El total cosechado de moluscos al mes de abril, registra un nivel de 109,5 mil t, cifra 26,9% menor a la registrada a abril 2011, representando el 35,1% de las cosechas a nivel nacional.

Chorito

Las cosechas acumuladas al mes de abril, registran un total de 107,7 mil t, cifra 27,3% inferior a la registrada en abril de 2011. El 100% de las cosechas fueron realizadas en la X región.

Ostión del Norte

Los niveles de cosecha acumulada a abril alcanzan a 1,7 mil t, cifra un 7,1% más alta que lo acumulado al 2011. El recurso es cosechado principalmente en las regiones IV y III, con 1,1 mil t y 585t, respectivamente.



Algas

El total cosechado de algas al mes de abril, registra un nivel de 4,4 mil t, y aportando el 1,4% de las cosechas a nivel nacional. El pelillo representa casi el 100% de la producción de algas, explotándose casi en su totalidad en la X Región.

◆ EXPORTACIONES

Aspectos Generales

Al terminar el primer trimestre del 2012, las exportaciones pesqueras y acuícolas registraron una valoración total de US\$ 1.694 millones, ello significa un superávit de un 8,6% respecto a igual período del año pasado. Esta cifra es mayor al promedio del quinquenio 2007-2011, en un 27,1%. En términos país, esta valoración sectorial representó el 6,2% del total exportado nacional a abril de este año.

En cuanto al volumen, éste alcanzó cerca de 429 mil toneladas, lo que muestra un alza del 15,5% sobre lo consignado a igual fecha del año anterior. En este sentido, se mantiene el déficit en el volumen exportado de la harina de pescado, que al terminar el primer trimestre consigna una disminución del 16,4% en volumen respecto a igual período de 2011. Por otra parte se aprecian alzas en las principales líneas de proceso, en especial en congelado que crece en un 27,5%. Se suma a este positivo comportamiento aunque con menores magnitudes las líneas de fresco refrigerado, ahumado y salado. La estructura de participación con relación al volumen exportado es liderada por la línea de congelado, la cual consigna el 55,8% del total, le siguen

en una menor proporción las líneas de harina de pescado, fresco refrigerado y secado de algas (Tabla XI, Fig. 7).

El precio promedio de los productos pesqueros consigna a abril de 2012 un valor de 3,9 US\$/kg, lo que es inferior en un 6% a lo registrado a igual período del año anterior. Sectorialmente cabe señalar que la relación de los precios promedio acumulados FOB entre el sector extractivo y acuícola fue de 1:3. Así mientras los productos asociados al sector extractivo marcan un promedio de 1,9 US\$/kg., los relacionados al sector de acuícola promedian un precio FOB de 5,7 US\$/kg. (Tablas XII y XIII).

De los 102 distintos tipos de recursos que fueron exportados durante el primer trimestre de 2012, los nueve primeros representan el 86,7% del total en términos de valor exportado. Al interior de este subconjunto, el Salmón del Atlántico retorna al primer lugar consignando el 25,6% del valor total de las exportaciones pesqueras y acuícolas, mostrando además un repunte en valor del 37,8% respecto a ese mismo período del año anterior. En un segundo lugar y con el 23,3% de la valoración total, se ubica la Trucha Arcoíris, la que muestra una caída del 6% en valor en relación a abril del 2011. El Salmon del Pacífico queda relegado a una tercera posición a pesar de mostrar un incremento del 16,7% en valor. Luego de estos recursos asociados a la actividad acuícola, se ubican el grupo peces pelágicos y jurel, mientras el primero cae en valor, el segundo sigue manteniendo una importante alza en su valoración, la que alcanza, al terminar el primer trimestre, un 160%. Cerrando el grupo de los principales recursos se encuentran el Chorito, Bacalao de Profundidad y Jibia, todos estos consignan caídas en sus valoraciones respecto al año anterior (Tabla XV).

El número de mercados registrados a abril de 2012 alcanzó los 91 destinos. De estos, los nueve principales concentran





el 84,8% del valor total exportado. Cerrado el primer trimestre del año 2012, Japón se mantiene como en el principal socio comercial del sector, al representar el 40,2% del valor total y experimentar un crecimiento del 23,5% respecto a lo que consignó a igual fecha del año 2011. Más atrás en orden de magnitud se posiciona Estados Unidos, que representa solo el 18,6% de la valoración total, posterior a este se encuentran los mercados de Brasil, China y España. Los mercados anteriores muestran en forma transversal caídas en sus valoraciones, siendo el efecto neto más importante el que ocurre en el mercado chino que cae en base a menores registros en harina de pescado (Tabla XVI).

El valor de las exportaciones entre los principales bloques económicos en el período, fueron los siguientes: APEC (excluyendo NAFTA), US\$ 959,5 millones (56,6% del total exportado), NAFTA US\$ 355,8 millones (21%), Unión Europea US\$ 155,6 millones (9,2%), MERCOSUR US\$ 121,8 millones (7,2%) y EFTA con US\$ 4,8 millones (0,3%). Los dos primeros grupos, muestran incrementos en sus valoraciones, siendo el más relevante el caso del Nafta, con un alza del 17,3%. Tanto la Unión Europea como el Mercosur, muestran las mayores caídas del periodo, para el caso europeo las principales caídas se dieron en los mercados de Alemania, España e Italia. Por su parte para el Mercosur, el déficit se explica por disminuciones en valor de los mercados brasileño y argentino. Cabe señalar el fuerte repunte del Grupo EFTA, el cual casi duplica su valoración a abril de 2011, ello en base a transacciones de aceite de pescado para el mercado noruego. (Tabla XVII).

El resto de países no incorporados a los bloques económicos anteriores lograron una valoración de US\$ 96,2 millones (5,7% de la participación total). Este valor fue un 71,4% mayor respecto a igual periodo del año anterior, ello producto básicamente del fuerte repunte del mercado

nigeriano en jurel congelado. Dentro del grupo Otros, se posicionan en los primeros lugares Nigeria, Venezuela y Colombia, con participaciones respecto al mismo grupo de un 58,2%, 11,9% y 6,3% respectivamente (Fig. 8).

Subsector Extractivo

Durante el primer trimestre las exportaciones de este subsector, registraron un total de US\$371,7 millones, lo que indica un nivel levemente menor respecto a igual periodo del año anterior. Esta valoración representó solo el 21,9% de la valoración total de las exportaciones pesqueras. En términos del volumen se consignan 196,7 mil toneladas lo que es un 13,3% superior a lo acumulado a abril de 2011. La principal línea es el congelado, que consigna el 43,7% del valor y muestra un alza del 28,4% en valor respecto a abril de 2011. Otra línea con resultados positivos es el aceite de pescado, que más que duplicó su valor, luego le siguen líneas asociadas a las algas como lo son el secado y carragenina. Por su parte, dentro de las líneas deficitarias, destaca claramente el desempeño de la harina de pescado, la cual cae en valor en un 37,5%, otra línea con resultados negativos aunque de menor magnitud fueron el fresco refrigerado y conserva. En cuanto a los niveles de precios FOB, este alcanzó los 1,9US\$/kg., ello significa una disminución del 11,9% respecto a los precios a igual mes del 2011.

La estructura en términos del volumen exportado está encabezada por el congelado (40,7%), harina de pescado (35,7%) y el secado de algas (13,4%).

Los productos asociados al subsector extractivo, se orientaron preferentemente hacia el Asia (40,1% del valor total del subsector) siendo su principal referente China con el 45,1% del valor exportado a dicho grupo económico. Luego de éste, se ubica el mercado europeo con el 22,8%, que es liderado por España, que representó el 45,4% del su va-



loración. Tanto el global de los mercados asiáticos y europeos, consignan bajas en sus valoraciones, siendo sus mercados de referencia (China y España) responsables de las mayores déficits dentro de cada grupo económico. El grupo de mejores resultados fue el EFTA con una importante participación del mercado noruego.

Harina

Sobre el 86% tanto del valor como del volumen exportado que registra esta línea de proceso proviene del subsector extractivo. Al finalizar abril de 2012, esta línea ocupa el segundo lugar en valor y volumen exportado del subsector extractivo. Los resultados netos señalan una valoración de US\$ 89,5 millones, lo que significó una caída del 37,5% respecto a abril del año anterior.

El mercado chino se posiciona como el líder de la línea representando el 44,7% de su valoración total, sin embargo muestra una caída del 38,5% respecto de abril de 2011, tal mercado se enfoca principalmente en harina prime, la cual cayó en valor en un 43,1%. Los siguientes mercados, Japón y España muestran también negativos resultados. En un escenario de bajas, se destacan los positivos resultados en los mercados de Taiwán, Australia y Dinamarca aunque sus efectos son más que compensados por los negativos resultados de los principales mercados de la línea (Tabla XVIII y Fig. 9).

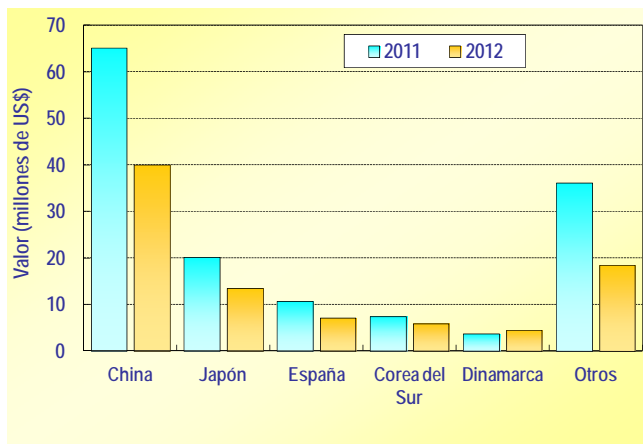

Fig. 9. Exportaciones de harina

En cuanto al desglose por los diferentes tipos de harina, la variedad prime muestra el mayor volumen con el 57,6% del total exportado, le siguen la súper prime y estándar con el 22,5% y 18,5% respectivamente.

Mientras que la harina prime logra una valoración a abril de US\$ 49,2 millones, la súper prime registra a abril US\$ 24,4 millones, finalmente la harina estándar consigna US\$ 14,4 millones. Los tres tipos de harina, caen en valor respecto a igual mes de 2011, siendo lo más relevante el caso de la harina prime, la cual disminuyó en un 35,5%.

En general la línea de harina de pescado muestra una reducción transversal de precios FOB, la mayor caída se da para la tipo estándar que disminuye en un 30%. Los valores acumulados indican que la harina súper prime obtiene los precios FOB más altos con 1.549 US\$/t., luego se posicionan la harina tipo prime y estándar con precios de 1.218 US\$/t. y 1.111 US\$/t. respectivamente. El precio promedio global de la harina durante el mes de abril alcanzó los 1.285 US\$/t. (Fig. 10).

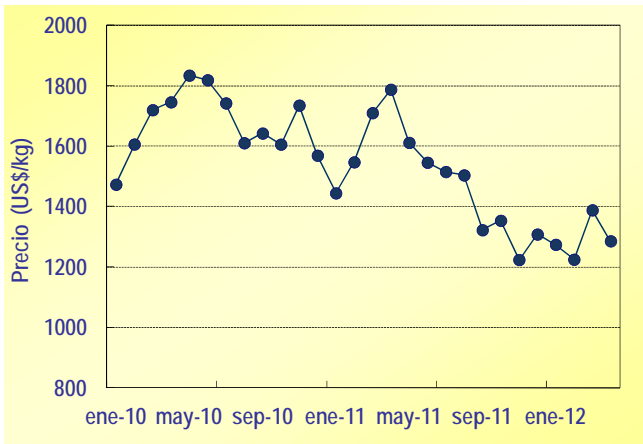

Fig. 10. Precios de harina

Congelados

La participación del subsector extractivo dentro del global de los congelados exportados es menor, alcanzando el 15% en valor y el 33,5% en volumen.

Esta línea ocupa el primer en valor y en volumen entre las líneas asociadas al subsector extractivo con participaciones del 43,7% y 40,7% respectivamente. Los resultados netos señalan que cerrado el primer trimestre de 2012 alcanzó una valoración de US\$162,4 millones, magnitud que muestra un alza respecto a lo consignado a igual periodo durante el 2011 (28,4%).

Los destinos más importantes de los congelados provenientes del subsector extractivo, son Nigeria, Estados Unidos y España con participaciones en valor del 34,5%; 17,6% y 8,1% respectivamente. En un escenario de variados resultados para los principales destinos de la línea, se destaca notoriamente el incremento de su principal mercado, Nigeria, cuyo crecimiento en congelados de jurel permite compensar con holgura las disminuciones relevantes como las registradas por los mercados de España y Corea del Sur. Acompañan a los positivos resultados del mer-

cado africano, el caso de Vietnam que crece en forma exponencial en base a recursos como Bacalao de profundidad y Centolla (Fig. 11).

Para esta línea de proceso, la participación por recurso es encabezada por el Jurel, Bacalao de Profundidad y Jibia, representando a abril del presente año el 35,9%; 16,9% y 15,7% del valor de la línea respectivamente. De estos tres recursos, solo el Jurel muestra un incremento de su valoración (223%) respecto a abril del año pasado.

El precio promedio de la esta línea durante el primer trimestre de 2012 fue de 2 US\$/kg, valor menor al precio del año anterior, el cual alcanzó los 2,6 US\$/kg.

Conservas

La participación del subsector extractivo dentro del global de las conservas exportadas es relevante pues alcanza el 71,6% del valor y un 79,2% del volumen.

Esta línea ocupa el cuarto lugar entre las líneas asociadas al subsector extractivo con el 6,7% y 2,6% del valor y volumen exportado del subsector respectivamente. Los resultados netos señalan que a abril de 2012 alcanzó una valoración de US\$ 25 millones, lo que significó un leve descenso (4,9%) respecto el valor consignado a igual mes del año anterior.

Los destinos más importantes de las conservas son España, Singapur y Hong Kong con participaciones en valor del 26,6%, 14,6% y 10,1% respectivamente. Se mantiene el déficit del mercado español que marcó a abril un 21,3%, esto producto de menores envíos principalmente de Huevo (Fig. 12).

En relación a los recursos explotados por esta línea, se destacan el Jurel, Huevo y Lapa, con participaciones en va-



lor del 34,7%, 22,9% y 9% respectivamente. El Jurel se orientó a los mercados de Singapur y Sri Lanka, los cuales comprometieron en conjunto el 60,3% de la valoración de este recurso en la línea de conserva.

El precio promedio de esta línea a abril de 2012 fue de 5 US\$/kg, valor levemente inferior al precio de referencia del año anterior, el cual alcanzó los 5,5 US\$/kg.

Subsector Acuícola

Las exportaciones del subsector acuicultor representaron el 78,1% y 54,2% del valor y volumen total exportado durante el primer trimestre del año 2012, respectivamente. Su valoración alcanzó los US\$ 1.322 millones y comprometió cerca de 232 mil t. La actual valoración muestra un incremento del 11,3% respecto a lo consignado durante el año pasado a esta fecha (Tabla XIX).

El Salmón del Atlántico retoma nuevamente la supremacía dentro de recursos del subsector al representar el 32,8% del valor y mostrar un incremento en esa dimensión del 37,8% respecto a abril del año pasado. Le siguen los recursos Trucha Arcoíris y Salmon del Atlántico, mientras que el primero disminuye su valoración (6%), el segundo crece en cerca de un 17%. Ese comportamiento a la baja también es mostrado por los Choritos, Ostión del norte, Salmon Rey y Turbot. En cuanto a incrementos, se destacan los buenos resultados de abalones y en un menor nivel el pelillo (Fig. 13).

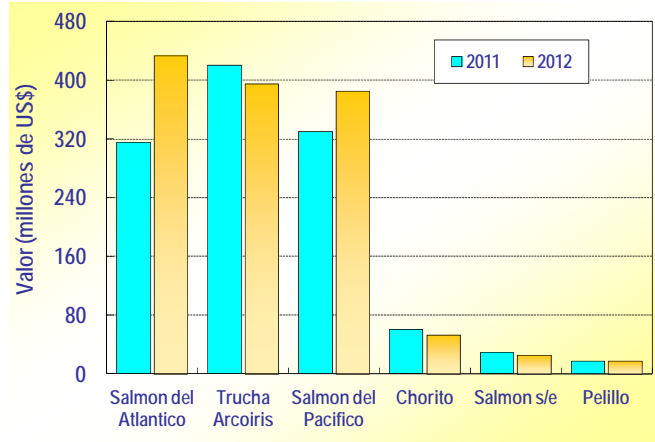

Fig. 13. Exportaciones del Subsector Acuicultura

Las principales líneas de proceso del subsector, esto es congelado, fresco refrigerado, ahumado y salado muestran positivos resultados, ello permitió suplir con holgura los negativos resultados de líneas como aceite, harina y secado de algas entre otras. Se destaca el fuerte crecimiento en volumen del fresco refrigerado ello en base a un importante repunte en los envíos de Salmon del Atlántico (Tabla XX).

Congelado

La participación del subsector acuícola dentro del global del congelado exportado alcanza el 85% en valor y el 66,5% en volumen.

Esta línea ocupa el primer lugar entre las líneas asociadas al subsector acuícola, con el 70% y el 68,6% del valor y volumen exportado del subsector respectivamente. Los resultados netos señalan que a abril de 2012 alcanzó una valoración de US\$923,1 millones, cifra que muestra un incremento del 10,2% respecto a igual mes del año pasado. En cuanto al volumen exportado este alcanzó cerca de



159,4 mil t., lo cual significó también un alza del 14,8% respecto al volumen acumulado a igual mes de 2011.

Los principales mercados de esta línea, son Japón, Estados Unidos y Tailandia, siendo el mercado nipón el principal protagonista comprendiendo el 64,5% del valor total de la línea mostrando además un incremento del 23,6% respecto a abril de 2011. Otros mercados en alza son Estados Unidos, Tailandia y China. Por otra parte se mantiene el fuerte déficit del mercado ruso, que cae a abril en un 42,2% en valor, otra baja relevante es el mercado brasileño que cayó en un 17,9%. Para ambos destinos se aprecian menores valoraciones en Trucha Arcoíris y Salmon del Pacífico (Tabla XXI).

Los principales recursos utilizados en la línea fueron los salmónidos, es decir el Salmón del Pacífico, Trucha Arco iris y en menor grado Salmón del Atlántico. De ellos, solo la Trucha Arcoíris muestra una disminución en su valoración (5,7%) producto de los negativos resultados en los mercados de Rusia, Brasil y Tailandia. Por su parte el Salmon del Atlántico muestra un fuerte crecimiento, ello de la mano de alzas en los mercados de Estados Unidos y Japón. Luego de estos recursos, siguen los Choritos, Ostión del Norte y abalones.

El precio promedio FOB de la línea a abril de 2012 fue de 5,8 US\$/kg, valor casi similar al registrado el año anterior. El precio en abril de los salmónidos congelados fue de 6,5 US\$/kg (Fig. 14).

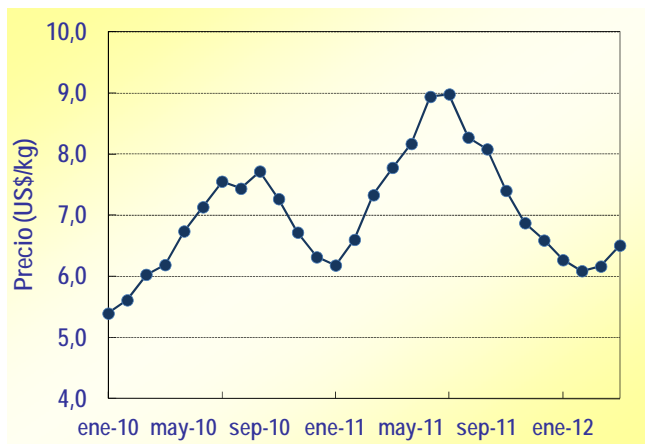

Fig. 14. Precios de salmónidos congelados

Fresco refrigerado

La participación del subsector acuícola dentro del global del fresco refrigerado alcanza el 95,7% del valor y un 91,3% del volumen.

Esta línea ocupa el segundo lugar entre las líneas asociadas al subsector acuícola con el 21,2% y 18,4% del valor y volumen exportado del subsector. Los resultados netos señalan que a abril de 2012 alcanzó una valoración de US\$280 millones, con ello se detecta un alza del 14% respecto al año anterior. En cuanto al volumen acumulado, éste alcanzó cerca de las 43 mil ton., lo que refleja un fuerte incremento (63,3%) para igual periodo del año anterior.

La combinación recurso-mercado Salmon del Atlántico y Estados Unidos representó el 60% de la valoración de la línea, mostrando también un fuerte crecimiento respecto de abril de 2011. La siguiente combinación es Salmon del Atlántico destinado a Brasil, que participa del 27,1% del valor de la línea exhibiendo también un incremento, aunque menor al anterior, respecto al año pasado. Otra combinación es la Trucha Arcoíris hacia los Estados Unidos, que si



bien muestra un retroceso, no deja de ser relevante en esta línea. El resto de los recursos y destinos en lugares de menor incidencia en los resultados de la línea (Tabla XXII).

El precio promedio de la línea a abril de 2012 fue de 6,6 US\$/kg, valor inferior en un 30,1% respecto al precio del año anterior. Para abril, los salmónidos fresco refrigerados registran un precio de 6,5 US\$/kg (Fig. 15).

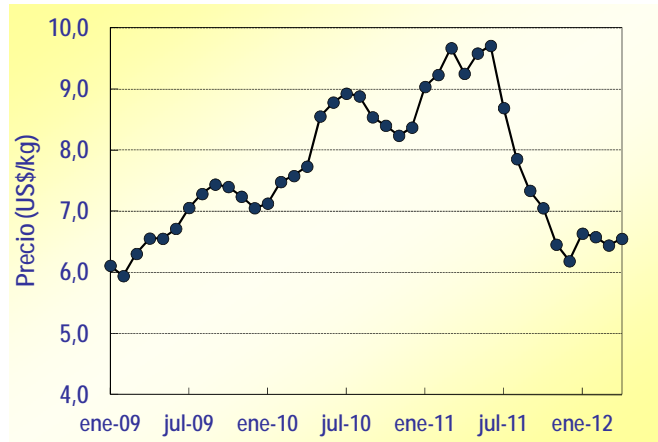

Fig. 15. Precios de salmónidos fresco refrigerados

Tabla I. Desembarque total, volúmenes y divisas exportadas

AÑO	Desembarque acumulado a	Exportaciones acumuladas	
	mayo (t)	a abril (t)	(M US\$)
2007	2.830.605	489.645	1.371.739
2008	2.679.776	428.312	1.257.077
2009	2.671.234	487.199	1.362.221
2010	2.139.164	322.631	1.113.389
2011(*)	1.870.339	371.633	1.560.188
2012(*)	1.642.207	429.208	1.693.939
Prom. 07-11	2.438.224	419.884	1.332.923

(*) Desembarque cifras preliminares,
Exportaciones en cifras nominales Fte. SERNAPESCA, Aduanas, IFOP

Tabla II. Desembarque principales especies pelágicas, total regiones XV a X, acumulado a mayo (t)

Especie			Variación
	2011 (*)	2012(*)	(%)
Anchoveta	578.093	259.040	-55,2
Caballa	19.124	23.806	24,5
Jurel	150.776	215.114	42,7
Sardina Española	21	106	500,0
Merluza de Cola	14.566	11.707	-19,6
Sardina Común	559.254	536.954	-4,0
Jibia	38.660	59.247	53,3
Total	1.360.494	1.105.974	-18,7

Fte. SERNAPESCA (*) Cifras preliminares

Tabla III. Desembarque de principales especies pelágicas, regiones XV a II, acumulado a mayo (t)

Especie	2011(*)	2012(*)	Variación (%)
Anchoveta	460.666	189.731	-58,8
Caballa	2.827	10.259	262,9
Jurel	19.492	10.670	-45,3
Sardina Española	16	104	100,0
Total	483.001	210.764	-56,4

Fte. SERNAPESCA (*) Cifras preliminares

Tabla IV. Desembarque de principales especies pelágicas, regiones III y IV, acumulado a mayo (t)

Especie	2011(*)	2012(*)	Variación (%)
Anchoveta	34.152	20.862	-38,9
Caballa	10.837	1.797	-83,4
Jurel	11.960	12.154	1,6
Sardina Española	5	2	-60,0
Total	56.954	34.815	-38,9

Fte. SERNAPESCA, (*) Cifras preliminares

Tabla V. Desembarque de principales especies pelágicas, regiones V a X, acumulado a mayo (t)

Especie	2011(*)	2012(*)	Variación (%)
Anchoveta	83.275	48.447	-41,8
Caballa	5.459	11.750	115,2
Jurel	119.324	192.290	61,1
Sardina Común	559.254	536.954	-4,0
Merluza de Cola	14.566	11.707	-19,6
Total	781.878	801.148	2,5

Fte. SERNAPESCA, (*) Cifras preliminares

Tabla VI. Cuota fracción artesanal por unidad de pesquería y subsector (t)

Unidad de Pesquería	Cuota	
	Período	Total
Anchoveta I-II	78.204	93.585
Anchoveta III-IV	27.977	29.450
Anchoveta V-X	3.581	38.735
C. nailon	247	989
C.dorado X-XII	163	405
Jurel I-II	1.662	1.750
Jurel III-IV	3.613	3.803
Jurel V-X	6.108	6.432
Jibia XV-XII	138.240	138.240
L. amarillo III-IV	489	977
L. colorado I-IV	343	685
M. común	11.768	15.776
M del sur X-XII	7.194	11.320

Raya	0	0
S. española I-II	1.875	2.500
S. española III-IV	563	625
S. común V-X	596.917	729.981

Tabla VII. Cuota fracción industrial por unidad de pesquería y subsector (t)

Unidad de Pesquería	Cuota	
	Período	Total
Alfonsino ZEE	Veda Biológica	
Anchoveta I-II	510.949	681.265
Anchoveta III-IV	15.849	16.684
Anchoveta V-X	2.794	27.935
Besugo III-VIII	Veda Biológica	
C. nailon	989	3.956
C. dorado NE	547	1.092
C. dorado SE	330	659
Jurel I-II	33.262	35.012
Jurel III-IV	8.182	8.613
Jurel V-IX	169.853	178.793
Jurel XIV-X	9.855	10.374
L. amarillo III-IV	992	1.983
L. colorado I-IV	360	720
M. común	21.506	28.675
M. cola V-X	36.071	60.118
M. cola XI-XII	18.845	60.118
M.3 aletas	12.259	19.366
M del sur NE	4.656	7.163
M del sur SE	3.325	5.116
S. española XV-I-II		1.125
S. española III-IV	419	465
S. común V-X	29.636	296.354
Orange roughy	Veda Biológica	

Tabla VIII. Desembarque pesquería demersal sur austral, por tipo de flota y por especie, acumulado a mayo (t)

Flota	2011(*)	2012(*)	Variación (%)
INDUSTRIAL:			
Merluza del Sur	2.878	2.379	-17,3
Congrio Dorado	143	109	-23,8
Bacalao de Profundidad	314	544	0,0
Merluza de Cola	2.061	1.336	-35,2
Merluza de 3 aletas	48	191	0,0
Subtotal	5.444	4.559	-16,3
ARTESANAL:			
Merluza del Sur	4.337	3.786	-12,7
Congrio Dorado	240	347	44,6
Subtotal	4.577	4.133	-9,7
Total	10.021	8.692	-13,3

Fte. SERNAPESCA, (*) Cifras preliminares

Tabla IX. Desembarque de merluza común y camarón nailon, acumulado a mayo (t)

Flota	2011 (*)	2012(*)	Variación (%)
Merluza Común			
Industrial	11.600	10.436	-10,0
Artisanal	4.449	5.288	18,9
Total	16.049	15.724	-2,0
Camarón Nailon			
Industrial	2.101	1.872	-10,9
Artisanal	551	545	-1,1
Total	2.652	2.417	-8,9

Fte. SERNAPESCA, (*) Cifras preliminares

Tabla X Cosechas por recurso, acumuladas a abril (t)

Especie	2011(*)	2012(*)	Variación (%)
Salmón del Atlántico	47.107	91.566	94,4%
Chorito	148.175	107.755	-27,3%
Trucha Arco Iris	50.421	66.085	31,1%
Salmón del Pacífico	30.837	38.129	23,6%
Pelillo	5.543	4.428	-20,1%
Ostión del Norte	1.598	1.711	7,1%
Spirulina	0	0	0,0%
Ostra del Pacífico	41	35	100,0%
Otros	3.296	2.306	-30,0%
Total	287.018	312.015	8,7%

Fte. SERNAPESCA, (*) Cifras preliminares

Tabla XI. Exportaciones pesqueras por línea de producto a abril 2011-2012

Producto / Ítem	Valor		Cantidad		Variaciones			Efectos		Neto
	(miles US\$)		(toneladas)		Val.	Cant.	Prec.	Cantidad	Precio	
	2011	2012	2011	2012	(%)	(%)	(%)	(miles US\$)		
Congelado	964.363	1.085.588	187.977	239.598	12,6	27,5	-11,7	233.890	-112.666	121.224
Fresco Refrigerado	261.527	292.666	31.250	46.792	11,9	49,7	-25,3	97.208	-66.069	31.139
Harina	158.873	101.886	97.410	81.452	-35,9	-16,4	-23,3	-19.962	-37.025	-56.987
Ahumado	30.949	41.505	2.108	2.770	34,1	31,4	2,1	9.914	641	10.556
Secado de Algas	31.175	36.111	25.210	26.956	15,8	6,9	8,3	2.339	2.596	4.936
Conservas	37.082	35.033	6.222	6.381	-5,5	2,6	-7,9	873	-2.921	-2.049
Aceite	21.438	28.563	16.405	18.631	33,2	13,6	17,3	3.413	3.713	7.126
Salado	14.042	23.245	2.072	3.365	65,5	62,4	2,0	8.928	275	9.204
Carragenina	16.304	21.638	1.606	1.825	32,7	13,6	16,8	2.591	2.743	5.333
Agar-Agar	13.746	16.195	687	711	17,8	3,6	13,7	560	1.888	2.449
Alginatos	6.984	8.105	493	531	16,1	7,8	7,7	585	537	1.121
Vivos	1.898	2.025	51	46	6,7	-9,6	18,0	-215	342	127
Deshidratado	1.141	859	18	13	-24,7	-27,4	3,8	-325	43	-281
Colagar	456	367	89	58	-19,5	-34,5	22,9	-193	104	-89
Seco Salado	26	87	0	12	238,5	3.049,0	-89,3	85	-23	61
Salazón o Salmuera	156	65	44	68	-58,7	55,5	-73,4	23	-115	-92
Total	1.560.162	1.693.939	371.642	429.208	8,6	15,5	-6,0	339.714	-205.936	133.778

Fte. IFOP - Aduanas

Tabla XII. Exportaciones pesqueras de congelados a abril 2011-2012

País / Ítem	Valor		Cantidad		Variaciones			Efectos		
	(miles US\$)		(toneladas)		Val.	Cant.	Prec.	Cantidad	Precio	Neto
	2011	2012	2011	2012		(%)		(miles US\$)		
Japón	486.771	601.366	75.731	98.308	23,5	29,8	-4,8	138.108	-23.514	114.595
Estados Unidos	74.552	90.926	8.523	11.093	22,0	30,2	-6,3	21.069	-4.695	16.374
Nigeria	12.368	56.014	9.050	42.571	352,9	370,4	-3,7	44.106	-460	43.647
Tailandia	40.448	45.444	7.363	9.772	12,4	32,7	-15,3	11.199	-6.203	4.996
China	38.969	38.940	8.250	8.775	-0,1	6,4	-6,1	2.329	-2.358	-29
Rusia	55.235	32.067	9.318	7.665	-41,9	-17,7	-29,4	-6.915	-16.252	-23.168
España	30.710	27.818	12.218	11.946	-9,4	-2,2	-7,4	-634	-2.258	-2.892
Brasil	30.168	24.894	5.544	4.955	-17,5	-10,6	-7,7	-2.964	-2.311	-5.274
Francia	22.861	24.520	5.473	6.003	7,3	9,7	-2,2	2.164	-504	1.659
Otros	172.282	143.598	46.506	38.512	-16,6	-17,2	0,7	-29.809	1.124	-28.684
Total	964.363	1.085.588	187.977	239.598	12,6	27,5	-11,7	178.655	-57.430	121.224

Fte. IFOP - Aduanas

Tabla XIII. Exportaciones pesqueras de fresco refrigerado a abril 2011-2012

País / Ítem	Valor		Cantidad		Variaciones			Efectos		
	(miles US\$)		(toneladas)		Val.	Cant.	Prec.	Cantidad	Precio	Neto
	2011	2012	2011	2012		(%)		(miles US\$)		
Estados Unidos	150.206	191.384	13.742	24.719	27,4	79,9	-29,2	84.994	-43.816	41.178
Brasil	76.284	76.251	10.230	15.881	0,0	55,2	-35,6	27.134	-27.167	-33
España	12.309	10.101	3.049	2.209	-17,9	-27,6	13,3	-3.841	1.632	-2.209
Argentina	9.471	6.119	1.279	1.250	-35,4	-2,3	-33,9	-142	-3.211	-3.353
Perú	2.086	2.149	1.918	1.875	3,0	-2,3	5,4	-50	113	63
Colombia	1.442	1.668	138	231	15,7	67,8	-31,1	674	-448	226
México	2.423	1.586	198	201	-34,6	1,5	-35,5	23	-860	-837
Francia	1.003	800	109	78	-20,2	-28,0	10,8	-311	109	-203
Canadá	3.499	698	336	99	-80,0	-70,4	-32,5	-1.663	-1.138	-2.801
Otros	2.802	1.910	252	248	-31,8	-1,5	-30,8	-29	-862	-892
Total	261.527	292.666	31.250	46.792	11,9	49,7	-25,3	106.788	-75.649	31.139

Fte. IFOP - Aduanas

Tabla XIV. Exportaciones de conservas por país de destino a abril 2011-2012

País / Ítem	Valor		Cantidad		Variaciones			Efectos		
	(miles US\$)		(toneladas)		Val.	Cant.	Prec.	Cantidad	Precio	Neto
	2011	2012	2011	2012		(%)		(miles US\$)		
España	13.993	12.455	1.796	1.652	-11,0	-8,0	-3,2	-1.087	-452	-1.538
Singapur	3.430	3.668	1.127	1.186	6,9	5,2	1,6	182	56	238
Hong Kong	4.285	3.386	305	262	-21,0	-14,0	-8,1	-552	-347	-899
Estados Unidos	3.788	3.227	560	492	-14,8	-12,1	-3,1	-444	-118	-562
Sri Lanka	1.572	2.181	512	815	38,8	59,2	-12,8	811	-202	609
Malasia	1.363	1.470	118	104	7,9	-12,0	22,5	-200	307	107
Argentina	773	1.385	243	404	79,2	65,9	8,0	550	62	612
Bélgica	370	1.269	11	48	243,3	324,8	-19,2	970	-71	899
Canadá	762	1.026	96	159	34,6	66,4	-19,1	410	-146	264
Otros	6.746	4.967	1.454	1.259	-26,4	-13,4	-15,0	-770	-1.008	-1.779
Total	37.082	35.033	6.222	6.381	-5,5	2,6	-7,9	-130	-1.919	-2.049

Fte. IFOP - Aduanas

Tabla XV. Exportaciones pesqueras por recursos a abril 2011-2012

Recurso exportado	Valor		Variación (%)
	(miles US\$)		
	2011	2012	
Salmon del Atlántico	314.772	433.635	37,8%
Trucha Arcoíris	420.418	395.076	-6,0%
Salmon del Pacífico	329.954	385.148	16,7%
Peces Pelágicos s/e	102.817	79.097	-23,1%
Jurel	25.810	67.051	159,8%
Chorito	60.710	53.328	-12,2%
Bacalao de Profundidad	28.124	27.551	-2,0%
Jibia	29.908	26.926	-10,0%
Salmon s/e	29.260	25.834	-11,7%
Otros	247.649	226.127	-8,7%
Total	1.560.162	1.693.939	8,6%

Fte. IFOP - Aduanas

Tabla XVI. Principales países de destino de las exportaciones pesqueras a abril 2011-2012

País / Item	Valor (miles US\$)		Participación (%)		Variación
	2011	2012	2011	2012	(%)
Japón	551.191	680.479	35,3%	40,2%	23,5
Estados Unidos	255.231	315.214	16,4%	18,6%	23,5
Brasil	111.674	107.088	7,2%	6,3%	-4,1
China	127.265	103.352	8,2%	6,1%	-18,8
España	69.670	59.721	4,5%	3,5%	-14,3
Nigeria	12.369	56.014	0,8%	3,3%	352,9
Tailandia	42.165	49.563	2,7%	2,9%	17,5
Rusia	57.988	33.814	3,7%	2,0%	-41,7
Francia	30.622	31.635	2,0%	1,9%	3,3
Otros	301.987	257.061	19,4%	15,2%	-14,9
Total	1.560.162	1.693.939	100,0	100,0	8,6

Fte. IFOP - Aduanas

Tabla XVII. Exportaciones pesqueras por grupos económicos a abril 2011-2012

	Valor (miles US\$)		Participación (%)		Variación
	2011	2012	2011	2012	(%)
Apec (sin Nafta)	887.613	959.545	56,9%	56,6%	8,1
Nafta	303.345	355.870	19,4%	21,0%	17,3
U.E.	180.808	155.667	11,6%	9,2%	-13,9
Mercosur	129.828	121.790	8,3%	7,2%	-6,2
Otros	56.128	96.230	3,6%	5,7%	71,4
EFTA	2.439	4.838	0,2%	0,3%	98,4
Total	1.560.162	1.693.939	100%	100%	8,6

Fte. IFOP - Aduanas

Tabla XVIII. Exportaciones de harina a abril 2011-2012

País / Ítem	Valor		Cantidad		Variaciones			Efectos		Neto
	(miles US\$)		(toneladas)		Val.	Cant.	Prec.	Cantidad	Precio	
	2011	2012	2011	2012		(%)		(miles US\$)		
China	69.749	41.944	42.634	36.545	-39,9	-14,3	-29,8	-6.989	-20.815	-27.804
Japón	20.105	13.538	11.469	7.784	-32,7	-32,1	-0,8	-6.407	-160	-6.567
España	10.636	7.063	6.505	5.527	-33,6	-15,0	-21,8	-1.249	-2.324	-3.573
Corea del Sur	8.536	6.405	4.650	4.433	-25,0	-4,7	-21,3	-314	-1.817	-2.131
Estados Unidos	6.140	4.977	4.388	4.016	-18,9	-8,5	-11,4	-461	-702	-1.163
Taiwán	2.904	4.730	1.811	3.939	62,9	117,5	-25,1	2.555	-729	1.826
Canadá	8.146	4.687	5.132	3.763	-42,5	-26,7	-21,5	-1.705	-1.754	-3.460
Dinamarca	3.714	4.520	2.279	3.612	21,7	58,5	-23,2	1.669	-863	806
Italia	7.612	4.419	4.929	3.655	-41,9	-25,8	-21,7	-1.540	-1.652	-3.192
Otros	21.332	9.604	13.614	8.178	-55,0	-39,9	-25,0	-6.384	-5.344	-11.728
Total	158.873	101.886	97.410	81.452	-35,9	-16,4	-23,3	-20.827	-36.160	-56.987

Fte. IFOP - Aduanas

Tabla XIX. Exportaciones totales del sector acuicultura a abril 2011-2012

Recurso / Ítem	Valor		Cantidad		Variaciones			Efectos		Neto
	(miles US\$)		(toneladas)		Val.	Cant.	Prec.	Cantidad	Precio	
	2011	2012	2011	2012		(%)		(miles US\$)		
Salmon del Atlántico	314.772	433.635	34.196	63.897	37,8	86,9	-26,3	201.564	-82.701	118.863
Trucha Arcoíris	420.418	395.076	54.105	54.708	-6,0	1,1	-7,1	4.360	-29.703	-25.342
Salmon del Pacífico	329.954	385.148	59.299	70.326	16,7	18,6	-1,6	60.394	-5.200	55.194
Chorito	60.710	53.328	23.767	20.698	-12,2	-12,9	0,9	-7.909	527	-7.382
Salmon s/e	29.423	25.834	22.505	20.640	-12,2	-8,3	-4,3	-2.334	-1.256	-3.589
Petillo	16.985	17.656	2.697	1.432	4,0	-46,9	95,8	-15.603	16.275	671
Abalones	3.284	4.917	83	178	49,7	114,6	-30,2	2.626	-993	1.632
Ostión del Norte	4.819	4.674	414	308	-3,0	-25,6	30,4	-1.612	1.467	-145
Salmon Rey	6.307	1.305	817	195	-79,3	-76,1	-13,4	-4.155	-847	-5.002
Turbot	1.015	602	101	78	-40,7	-22,7	-23,3	-177	-236	-413
Ostra del Pacífico	76	75	8	2	-0,9	-76,9	328,2	-250	249	-1
Total	1.187.763	1.322.250	197.993	232.464	11,3	17,4	-5,2	236.905	-102.418	134.487

Fte. IFOP - Aduanas

Tabla XX. Exportaciones del sector cultivos por línea de elaboración a abril 2011-2012

Producto / Ítem	Valor		Cantidad		Variaciones			Efectos		Neto
	(miles US\$)		(toneladas)		Val.	Cant.	Prec.	Cantidad	Precio	
	2011	2012	2011	2012		(%)		(miles US\$)		
Congelado	837.831	923.160	138.911	159.432	10,2	14,8	-4,0	118.825	-33.496	85.329
Fresco Refrigerado	245.649	280.145	26.169	42.725	14,0	63,3	-30,1	108.555	-74.060	34.496
Ahumado	30.949	41.505	2.108	2.770	34,1	31,4	2,1	9.914	641	10.556
Salado	13.882	23.174	2.053	3.362	66,9	63,7	2,0	9.020	273	9.292
Agar-Agar	13.746	16.195	687	711	17,8	3,6	13,7	560	1.888	2.449
Aceite	16.121	14.226	13.080	10.138	-11,8	-22,5	13,9	-4.129	2.233	-1.896
Harina	15.550	12.350	11.561	11.276	-20,6	-2,5	-18,6	-313	-2.888	-3.200
Conservas	10.719	9.959	1.405	1.328	-7,1	-5,5	-1,7	-576	-184	-760
Secado de Algas	2.783	1.103	1.921	663	-60,4	-65,5	14,9	-2.095	415	-1.680
Colagar	456	359	89	58	-21,4	-34,9	20,7	-192	94	-97
Vivos	76	75	8	2	-1,4	-76,9	327,0	-250	249	-1
Total	1.187.763	1.322.250	197.993	232.464	11,3	17,4	-5,2	239.320	-104.833	134.487

Fte. IFOP - Aduanas

Tabla XXI. Exportaciones de congelados sector cultivos acumulado a abril 2011-2012

País / Ítem	Valor		Cantidad		Variaciones			Efectos		Neto
	(miles US\$)		(toneladas)		Val.	Cant.	Prec.	Cantidad	Precio	
	2011	2012	2011	2012		(%)		(miles US\$)		
Japón	481.572	595.364	74.894	95.772	23,6	27,9	-3,3	129.784	-15.992	113.792
Estados Unidos	45.707	62.372	6.055	8.347	36,5	37,9	-1,0	17.127	-462	16.664
Tailandia	39.245	43.726	6.263	8.258	11,4	31,8	-15,5	10.562	-6.081	4.481
China	31.025	32.351	5.322	5.998	4,3	12,7	-7,5	3.650	-2.324	1.326
Rusia	52.710	30.482	8.653	6.522	-42,2	-24,6	-23,3	-9.958	-12.269	-22.227
Francia	21.107	23.258	4.794	5.553	10,2	15,8	-4,9	3.178	-1.027	2.151
Brasil	26.920	22.109	4.434	4.150	-17,9	-6,4	-12,2	-1.514	-3.297	-4.811
España	15.562	14.702	5.621	5.085	-5,5	-9,5	4,4	-1.550	690	-860
México	12.149	12.905	1.577	1.724	6,2	9,3	-2,8	1.096	-341	756
Otros	111.835	85.893	21.296	18.023	-23,2	-15,4	-9,2	-15.601	-10.341	-25.942
Total	837.831	923.160	138.911	159.432	10,2	14,8	-4,0	136.773	-51.444	85.329

Fte. IFOP - Aduanas

Tabla XXII. Exportaciones de fresco refrigerado sector cultivos a abril 2011-2012

País / Ítem	Valor (miles US\$)		Cantidad (toneladas)		Variaciones			Efectos		Neto
	2011	2012	2011	2012	Val.	Cant. (%)	Prec.	Cantidad	Precio (miles US\$)	
Estados Unidos	149.016	190.432	13.635	24.616	27,8	80,5	-29,2	84.951	-43.535	41.416
Brasil	76.252	76.246	10.224	15.881	0,0	55,3	-35,6	27.160	-27.167	-7
Argentina	9.389	6.119	1.277	1.250	-34,8	-2,1	-33,4	-131	-3.138	-3.270
Colombia	1.442	1.668	138	231	15,6	67,8	-31,1	674	-448	225
México	2.358	1.563	190	198	-33,7	4,0	-36,3	61	-856	-795
España	263	820	26	96	212,1	270,7	-15,8	599	-42	557
Canadá	3.480	680	333	96	-80,5	-71,0	-32,6	-1.666	-1.134	-2.800
Uruguay	727	639	63	79	-12,2	24,8	-29,6	127	-215	-88
Francia	567	450	64	46	-20,6	-27,9	10,1	-174	57	-117
Otros	2.155	1.529	220	233	-29,1	5,6	-32,8	81	-708	-626
Total	245.649	280.145	26.169	42.725	14,0	63,3	-30,1	111.681	-77.185	34.496

Fte. IFOP - Aduanas

ANEXO 1

Cuotas Globales Anuales de Captura para las unidades de pesquería sometidas a Límite Máximo de Captura, año 2012

1.- Recursos Pelágicos

Recurso	Unidad de Pesquería	Cuota total (ton/año)	Flota	Sub - Unidad de Pesquería	Cuota Unid. de Pesquería (ton)
Anchoveta	V - X	70.000	Industrial	V - X	30.435
Sardina común	V - X	605.000		V - X	179.349
Anchoveta	XV - II	805.000		XV - II	682.765
Sardina española					1.500
Anchoveta	III - IV	60.000		III - IV	29.950
Sardina española	III - IV	2.500		III - IV	625
Jurel	XV - X	252.000		XV - II	35.012
				III - X	198.403

2.- Recursos Demersales

Recurso	Unidad de Pesquería	Cuota total (ton/año)	Flota	Sub - Unidad de Pesquería	Cuota Unid. de Pesquería (ton)
Langostino amarillo	III - IV	3.100	Ind	III - IV	2.017
			Art		993
Langostino colorado	XV - IV	1.500	Ind	II - IV	755
			Art		700
Merluza común	IV - paralelo 41°26,6'	45.000	Ind	IV - paralelo 41°26,6'	28.925
			Art	IV - X	15.575
Merluza de cola	V - XII	94.800	Ind	V - X	64.369,2
				XI - XII	27.586,8
Merluza del sur	41°28,6' al 57°00'	23.000	Ind	41°28,6' L.S. - 47° L.S. (Naves Hieleras)	4.597
				41°28,6' L.S. - 47° L.S. (Naves Fábrica)	2.299
				47° L.S. - 57° L.S. Cuota objetivo naves industriales autorizadas con anterioridad a la Ley N°19.849	4.102
				47° L.S. - 57° L.S. Alícuota naves industriales art. 4° bis	299

				Ley 19.713, incorporado por la Ley N°19.849	
			Art	XIV - X	6.000
				XI	3.656
				XII	1.664
Congrio dorado	41°28,6' al 57°00'	3.700	Ind	41°28,6' L.S. - 47° L.S. (Naves Hieleras)	745
				41°28,6' L.S. - 47° L.S. (Naves Fábrica)	372
				47° L.S. - 57° L.S. Cuota objetivo naves industriales autorizadas con anterioridad a la Ley N°19.849	646
				47° L.S. - 57° L.S. Alícuota naves industriales art. 4° bis Ley 19.713, incorporado por la Ley N°19.849	37
			Art	Aguas Interiores X - XII	450
Merluza de tres aletas	41°28,6' al 57°00'	20.000	Ind	47° L.S. - 57° L.S. Cuota objetivo naves industriales autorizadas con anterioridad a la Ley N°19.849	19.365,9
				47° L.S. - 57° L.S. Alícuota naves industriales art. 4° bis Ley 19.713, incorporado por la Ley N°19.849	0,100
Camarón nailon	II - VIII	5.200	Ind	II - VIII	4.036
			Art		1.009