



INFORME SECTORIAL DE PESCA Y ACUICULTURA

Mayo 2011

◆ DESEMBARQUES

El desembarque total estimado, acumulado a mayo del 2011 es de 1,9 millones de t, resultando éste un 24,4% inferior al promedio del quinquenio 2006 -2010 y alcanzando un valor inferior en un 0,3% al acumulado en el 2010 (Tabla I). El sector extractivo explica 1,5 millones de t; mientras que para el sector acuícola se estima que a mayo se han registrado 336,2 mil t cosechadas.

● SECTOR EXTRACTIVO

Dentro del sector extractivo, el 74,5% de los desembarques del sector es explicado por los recursos pelágicos, cifra inferior a la registrada a mismo periodo del 2010, donde estos explicaban el 83,9%. Los recursos demersales explican el 2,1% de los desembarques, de los cuales los peces aportan con el 83,5% y los crustáceos con el 16,5%. Las cuotas globales anuales de captura para las unidades de pesquería sometidas a Límite Máximo de Captura, año 2011, se detallan en el anexo 1.

Pesquerías pelágicas

Dentro del sector extractivo, destacan por su importancia los recursos pelágicos sardina común, anchoveta y jurel aportando respectivamente el 37,8%, 36,6% y 9,9% de los desembarques totales acumulados a la fecha (Fig. 1). Estos

desembarques se concentran mayoritariamente en el área V-X regiones con 781,9 mil t (57,5%), seguido por las regiones XV a II, donde el desembarque en conjunto alcanzó a 483 mil t (35,5%); las regiones III y IV por su parte concentraron el 4,2% de los desembarques con 56,9 mil t (Tablas II a V).

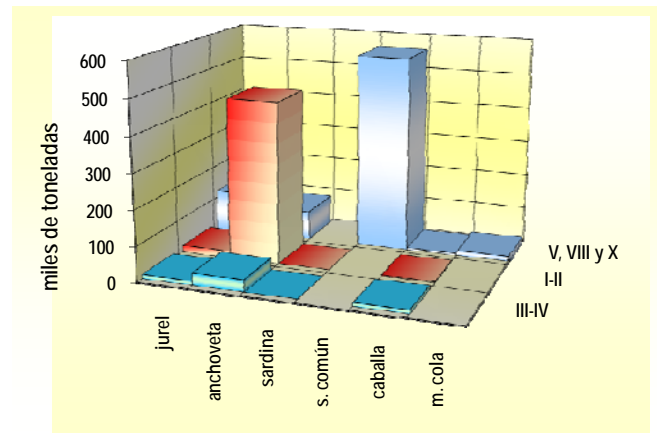

Fig. 1. Desembarque principales especies pelágicas por región

Anchoveta

El desembarque acumulado de anchoveta a mayo alcanzó a 578,1 mil t, presentando un alza de 24,9% respecto al 2010, aportando el 42,5% del desembarque pelágico total en el país.



La principal fracción del desembarque se efectuó en las regiones XV a II, con 460,7 mil t, que representa el 79,7% del desembarque total de anchoveta, cantidad un 58,5% mayor a la desembarcada a igual período del 2010 (Fig. 2). En un segundo lugar, se ubican los desembarques realizados en el área de la V a X regiones con 83,3 mil t, representando el 14,4% de los desembarques nacionales de la especie, y mostrando una baja del 39,3% respecto del acumulado a mayo de 2010. En las regiones III a IV en tanto, se registra un desembarque de 34,2 mil t y una baja del 2,6% respecto a ese mismo lapso de comparación.

Las cuotas para el periodo, de cada unidad de pesquería y subsector, son mostradas en las Tablas VI y VII.

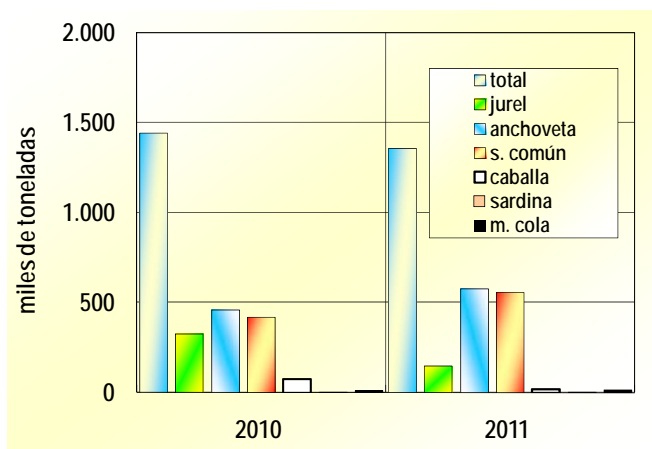

Fig. 2. Desembarque total de principales especies pelágicas

Jurel

El desembarque total de jurel acumulado a mayo del 2011 alcanzó a 150,8 mil t, registrando una baja de 53,9% respecto al acumulado en el mismo período del 2010 y aportando el 11,1% del desembarque pelágico total (Fig. 3).

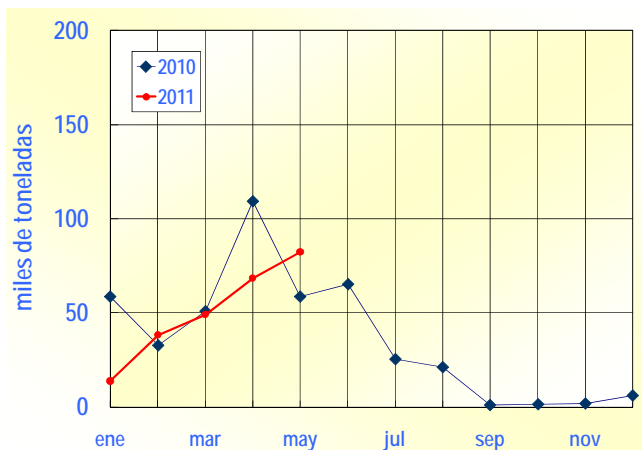

Fig. 3. Desembarque mensual de jurel

El principal aporte se realizó en el área comprendida entre la V y X regiones con 119,3 mil t (79,1%), registrando una baja de 27,1% respecto a igual período del 2010. En segundo lugar se ubican los desembarques realizados entre las regiones XV y II con 19,5 mil t, valor 85% más bajo al registrado a igual período del 2010. Finalmente entre las regiones III y IV se registran 11,9 mil t, mostrando una baja del 64,3% respecto al acumulado a mayo de 2010 (Fig. 1 y 3, Tablas II a V).

Las cuotas para el periodo, de cada unidad de pesquería y subsector, son mostradas en las Tablas VI y VII.

Sardina común

El desembarque de sardina común acumulado a mayo del 2011 alcanza a 559,2 mil t, mostrando un alza del 32,7% respecto a igual periodo del 2010, realizándose la totalidad de éstos en el área comprendida entre la V y X regiones; su aporte al desembarque pelágico total alcanzó al 41,1% (Fig.2).



Las cuotas de la unidad de pesquería para el periodo son mostradas en las Tablas VI y VII.

Caballa

El desembarque acumulado de caballa a mayo fue de 19,1 mil t, mostrando una baja de 75% respecto del año 2010. La proporción más importante de esta especie es capturada entre la III y IV regiones donde alcanzó las 10,8 mil t, cifra 75,8% más baja que la registrada a igual fecha del 2010; entre las regiones V y X el desembarque alcanzó a 5,5 mil t, esta cifra es 52,4% más baja que la registrada a mayo de 2010. En cuanto al área comprendida entre las regiones XV y II el desembarque alcanzó a 2,8 mil t, mostrando una baja del 86% respecto de lo acumulado a mayo de 2010 (Tablas II a V).

Jibia

El desembarque acumulado de jibia a mayo de 2011 fue de 38,7 mil t, cifra significativamente baja si se compara con las 147,3 mil t del mismo periodo del año 2010. Del total desembarcado, 21,5 mil t, equivalente al 55,5% son capturas realizadas en la V región; 9,5 mil t, que corresponden al 24,7%, son capturas realizadas en la VIII región.

Sardina

Al mes de mayo se un desembarque de 21t, a igual periodo de 2010 se registraban 2t de desembarque.

Merluza de Cola

Los desembarques acumulados a la fecha en el área comprendida entre la V y X regiones alcanzan a 14,6 mil t, esto implica una cifra 33,4% mayor respecto a lo registrado a igual período del 2010, alcanzando su participación, dentro de los desembarques totales de pelágicos, de 1,1% (Tabla V).

Para la unidad de pesquería comprendida entre las regiones XI y XII se registran 2,1 mil t, a mayo de 2010, se registraban desembarques de 6,2 mil t.

Las cuotas para el periodo, de cada unidad de pesquería y subsector, son mostradas en las Tablas VI y VII.

Pesquerías demersales

Merluza del Sur

El desembarque a mayo de 2011 de merluza del sur fue de 7,2 mil t, cifra inferior en un 13,9% a la registrada a mayo del 2010. El principal aporte corresponde a la fracción artesanal, quien a mayo de 2011 registra desembarques por 4,3 mil t, mientras que la fracción industrial lo hace por 2,9 mil t (Tabla VIII, Fig. 4).

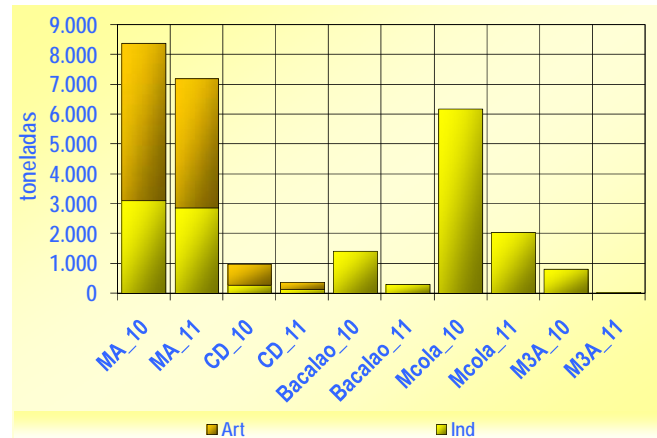

Fig. 4. Desembarque de pesquería demersal austral

Las cuotas para el periodo, de cada unidad de pesquería y subsector, son mostradas en las Tablas VI y VII.



Congrio dorado

El desembarque de congrio dorado, bajo la regulación de control de cuota, fue de 383t, cifra 60,8% menor que lo registrado a igual período del 2010. A la componente industrial le correspondió el 37,3% del total desembarcado, mostrando una baja 48,7% respecto del 2010, mientras que el sector artesanal, que registra el 62,7% de los desembarques, muestra una baja de 65,7% respecto de igual fecha de 2010 (Tabla VIII, Fig. 4).

Las cuotas para el periodo, de cada unidad de pesquería y subsector, son mostradas en las Tablas VI y VII.

Bacalao de profundidad

Al mes de mayo se registran desembarques por 314t cifra 78,1% inferior a la registrado a igual periodo de 2010.

Merluza de tres aletas

Al mes de mayo de 2011 se han registrado desembarques por 48t, cifra 94,1% inferior a la registrada a mayo de 2010.

Las cuotas de la unidad de pesquería para el periodo son mostradas en las Tablas VI y VII.

Raya

La unidad de pesquería de raya desarrollada entre la VIII región y el paralelo 41°28,6' L.S., se encuentra actualmente en veda biológica (D.Ex. 1469/10), por lo que no presenta desembarques.

Alfonsino

El desembarque alcanza a la fecha a 121t, un 13,1% superior a lo registrado a igual fecha del 2010, del cual un 100% es capturado en el Archipiélago de Juan Fernández.

Para el recurso, la cuota de captura se muestra en la Tabla VII.

Orange roughy

El recurso se encuentra actualmente en veda biológica en el mar territorial y su ZEE, entre el 01/01/11 y el 31/12/11, ambas fechas inclusive (D.Ex. 1471/10).

Besugo

El recurso se encuentra actualmente en veda biológica en toda la unidad de pesquería, entre el 01/01/11 y el 31/12/11, ambas fechas inclusive (D.Ex. 1470/10).

Merluza común

El desembarque de merluza común acumulado a mayo de 2011, corresponde a 16 mil t, presentando una baja del 21,3% respecto a igual fecha de 2010. El sector industrial aportó el 72,3% del total desembarcado con 11,6 mil t y un 24,7% inferior al registrado a igual período de 2010. Por su parte el sector artesanal registra 4,4 mil t, lo que es un 10,9% inferior que lo registrado a mayo de 2010 (Tabla VII, Fig. 5).

La cuota establecida para la unidad de pesquería comprendida entre la IV región y el paralelo 41°28,6' L.S., se muestra en las Tablas VI y VII.

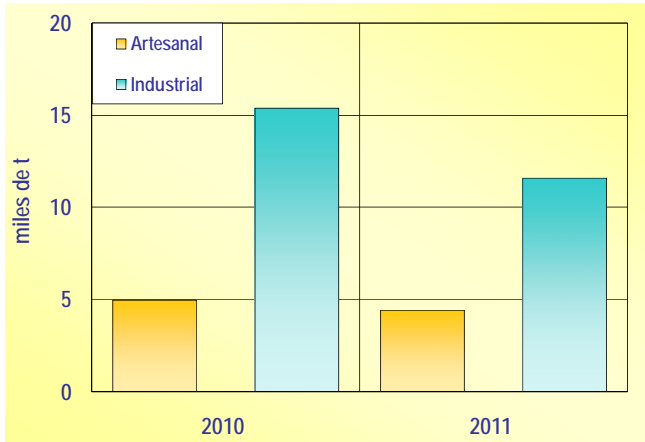

Fig. 5. Desembarque de merluza común

Camarón nailon

El desembarque de camarón nailon acumulado a mayo del 2011 alcanzó a 2,6 mil t, cifra 5,4% inferior respecto del acumulado al 2010. El sector industrial cubre el 79,2% de los desembarques acumulados a mayo (2,1 mil t), mostrando una baja de 5,7% respecto de igual período del 2010; en tanto, el sector artesanal registró 551t, mostrando una baja de 4,5% respecto a lo registrado a mayo de 2010 (Tabla IX).

Las Tablas VI y VII, muestran la cuota de captura establecida para la unidad de pesquería comprendida entre la II y VIII regiones.

Langostino amarillo

A la fecha se registran desembarques por 1,8 mil t, cifra 46,3% superior a la registrada a igual periodo del año 2010.

Las Tablas VI y VII, muestran la cuota de captura establecida para la unidad de pesquería comprendida entre la III y IV regiones.

Langostino colorado

A la fecha se registran desembarques por 740t, a igual periodo del año 2010 se registraban 71t.

La cuota a la fecha para la unidad de pesquería comprendida entre la I y IV región, se muestra en las Tablas VI y VII.

Gamba

El desembarque a la fecha alcanza a 11t cifra 52,2% inferior a lo registrado a mayo de 2010.

● SECTOR ACUICOLA

Si bien la estimación de cosechas al mes de mayo es de 336,2 mil t, la información oficial registrada ante Sernapesca, señala que al mes de abril del presente año, las cosechas de recursos pesqueros alcanzaron niveles de 287 mil t, cifra 34,5% superior a lo registrado al mismo período del 2010 (Fig. 6).

Los principales recursos cosechados a nivel nacional, corresponden a Chorito, Trucha arcoiris, Salmón del atlántico y Salmón del pacífico, aportando respectivamente el 51,6%, 17,6%, 16,4% y 10,7% del total cosechado (Tabla X). Las principales regiones donde se registran cosechas corresponden a la X y XI, con 220,8 mil t y 62,9 mil t, respectivamente.

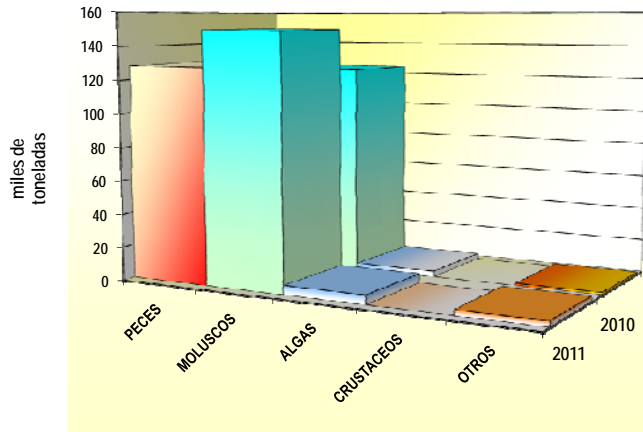

Fig. 6. Cosechas por especie

Peces

La cosecha total de peces registrada al mes de abril alcanzó un total de 128,4 mil t, cifra 53,4% superior a la registrada durante el año 2010. El aporte de las cosechas de peces al total de cosechas nacional es de un 44,7%.

Salmón del Atlántico

Los niveles de cosecha acumulada a abril son de 47,1 mil t, cifra superior en un 58,9% respecto del acumulado al 2010. El recurso es cosechado principalmente en las regiones XI y X, con 40 mil t y 6,7 mil t, respectivamente.

Trucha Arcoiris

Para el recurso, las cosechas acumuladas al mes de abril, alcanzaron a 50,4 mil t, aumentando en 23,3% respecto de lo registrado a abril de 2010. Las principales regiones donde se producen las cosechas corresponden a la X y XI regiones, con 36,4 mil t y 13,1 mil t, respectivamente.

Salmón del Pacífico

Los niveles de cosecha acumulada a abril son de 30,8¹ mil t, cifra superior en un 134,4% al acumulado a abril del 2010. El recurso es cosechado principalmente en las regiones X y XI, con 21,1 mil t y 9,7 mil t, respectivamente.

Disponibilidad de Ovas

Al mes de abril de 2011 se realizaron importaciones por 59 millones de ovas, correspondiendo en un 71,6% a Trucha Arco iris y en un 28,4% a Salmón del Atlántico.

¹ La cifra es inferior a la de marzo debido a validaciones hechas por el Servicio Nacional de Pesca.



Respecto de la producción interna de ovas, para el mes de abril, el nivel de existencias informadas alcanzaron las 164,9 millones, de las cuales el 53,6% corresponden a Salmón del Atlántico, el 19% a Trucha Arco iris y el 27,3% a Salmón del Pacífico.

Moluscos

El total cosechado de moluscos al mes de abril, registra un nivel de 149,8 mil t, cifra 20% superior a la registrada a abril 2010, representando el 52,2% de las cosechas a nivel nacional.

Chorito

Las cosechas acumuladas al mes de abril, registran un total de 148,2 mil t, cifra 23,9% mayor a la registrada en abril de 2010. El 100% de las cosechas fueron realizadas en la X región.

Ostión del Norte

Los niveles de cosecha acumulada a abril alcanzan a 1,6 mil t, cifra un 69,2% más baja que lo acumulado al 2010. El recurso es cosechado principalmente en las regiones IV y III, con 1,2 mil t y 372t, respectivamente.

Algas

El total cosechado de algas al mes de abril, registra un nivel de 5,5 mil t, y aportando el 1,9% de las cosechas a nivel nacional. El pelillo representa el 100% de la producción de algas, explotándose principalmente en la X (5,2 mil t).

◆ EXPORTACIONES

Aspectos Generales

El valor acumulado de las exportaciones pesqueras y acuícolas, alcanzó al terminar el mes de abril, los US\$1.560 millones. Con ello se sigue manifestando el fuerte crecimiento del sector, en efecto, esta valoración supera en un 40% lo registrado a igual fecha durante el año 2010 y es superior al valor promedio del quinquenio 2006-2010, en 26,3%. En términos país, esta valoración sectorial representó el 5,9% del total exportado nacional a abril de este año.

En cuanto al volumen, éste alcanzó las 372 mil toneladas, lo que muestra un incremento del 15,2% sobre lo consignado a igual fecha del año anterior. La estructura de participación con relación al volumen exportado es liderada por la línea de congelado que representó a abril, el 50,7% del total. Luego de esta línea, siguen la harina de pescado (26,2%), el fresco refrigerado (8,3%) y secado de algas (6,8%); el resto de las líneas tiene una relevancia menor (Tabla XI).

El precio promedio de los productos pesqueros consigna a abril de 2011 un valor de 4,2 US\$/kg, lo que es superior en un 21,7% a lo registrado a igual periodo del año anterior. Sectorialmente cabe señalar que la relación de los precios promedio acumulados FOB entre el sector extractivo y acuícola fue de 1:2,8. Así mientras los productos asociados al sector extractivo marcan un promedio de 2,1 US\$/kg., los relacionados al sector de acuícola promedian un precio FOB de 6 US\$/kg. (Tablas XII y XIII).

El congelado sigue liderando y contribuye en forma significativa al positivo balance del sector exportador, ello tanto respecto a la valoración como también al volumen expor-



tado a abril de 2011, siendo el sector de cultivos quien más aporta en este resultado. Siguen a esta positiva tendencia, aunque con menores aportes líneas como el fresco refrigerado, ahumado y secado de algas. La principal línea que manifiesta un déficit en valor, es la conserva, debido principalmente a la baja del recurso jurel, que para esta línea cayó en 62% y 75% en valor y volumen respectivamente. Otras líneas en déficit, fueron salado y alginato, pero en una menor medida respecto a la conserva (Tabla XI, Fig. 7).

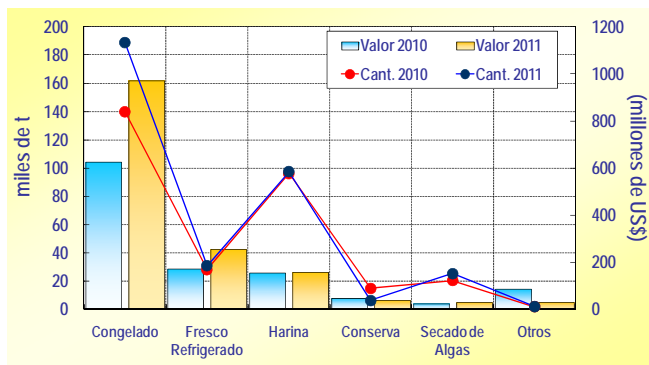

Fig. 7. Exportaciones pesqueras por línea de producto

De los 106 distintos tipos de recursos que fueron exportados a abril 2011, se puede mencionar que los nueve primeros representan el 84,4% del valor total exportado. Al interior de este subconjunto, es la Trucha Arcoíris la que se posiciona como el principal referente, consignando el 26,9% del valor total de las exportaciones pesqueras y acuícolas y mostrando además un incremento del 58,1% en valor respecto a abril de 2010. En un segundo lugar, con un 21,1% de la valoración total, sigue el Salmon del Pacífico, para luego aparecer el Salmón del Atlántico, que logra un crecimiento del 44% respecto a abril de 2010, lo que mantiene su comportamiento positivo respecto al año anterior. Otros recursos importantes son el grupo peces pelágicos s/e, Chorito y Jibia. Diferentes son sus resultados, mientras que los peces pelágicos muestra casi una valora-

ción semejante, el resto, la incrementa respecto a abril de 2010, en especial el recurso Jibia que aumenta casi tres veces su valoración. La mayor disminución en valor se da en el Jurel, éste cae en casi un 31,5% su valoración y representa la mayor pérdida de todos los recursos exportados a abril de 2011.

El número de mercados registrados a abril de 2011 alcanzó los 91 destinos. De estos, los nueve principales concentran el 82,6% del valor total exportado. Japón sigue liderando el ranking, al representar el 35,3% del valor total y experimentar un fuerte crecimiento del 49,5% respecto a lo que consigno a igual mes durante el 2010, ello en base a una fuerte demanda de salmones, en especial Salmon del Pacífico y Trucha Arcoíris. Más atrás en orden de magnitud se posiciona Estados Unidos, que representa solo el 16,4% de la valoración total y que también registra un crecimiento semejante a Japón, ello principalmente al aumentar en un 36% las importaciones (volumen) de Salmon Atlántico fresco refrigerado. Posterior a este mercado, se encuentran destinos como China, Brasil y España (Tabla XVI).

El valor de las exportaciones entre los principales bloques económicos en el período, fueron las siguientes: APEC (excluyendo NAFTA), US\$ 887,6 millones (56,9% del total exportado), NAFTA US\$ 303,4 millones (19,4%), Unión Europea US\$ 180,8 millones (11,6%), MERCOSUR US\$ 130 millones (8,3%) y EFTA con US\$ 2,4 millones (0,2%). Salvo el EFTA, el resto de los grupos, muestran un incremento de sus valoraciones, siendo el más relevante el caso del Apec (excluyendo Nafta), con un alza del 49,8% (Tabla XVII).

El resto de países no incorporados a los bloques económicos anteriores lograron una valoración de US\$ 56,1 millones (3,6% de la participación total). Este valor fue superior a igual periodo del año anterior (13,7%), ello pues si bien se mantiene el déficit en valor de Sri Lanka (85%), la recupe-



ración de mercados como Nigeria, Venezuela y Ucrania logran compensar esta situación. Dentro del grupo Otros, se posicionan en los primeros lugares Nigeria, Venezuela y Ucrania, con participaciones respecto al mismo grupo de un 22%, 20,2% y 18,8% respectivamente (Fig. 8).

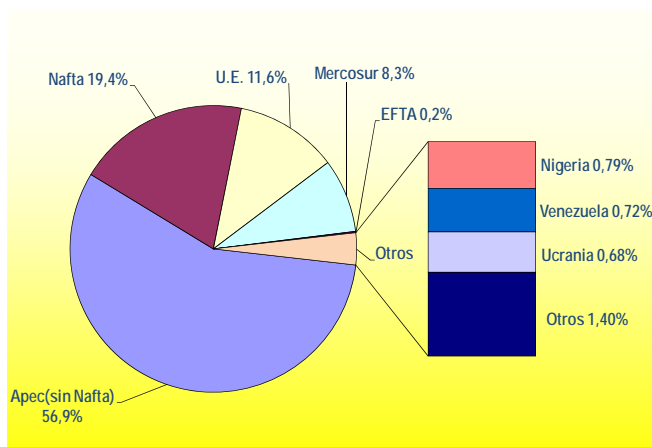

Fig. 8. Exportaciones a bloques económicos

Sector Extractivo

El valor de las exportaciones pesqueras de este sector, registraron a abril de 2011, US\$372,4 millones, lo que indica una variación positiva respecto a igual mes del año anterior (10,3%). Esta valoración representó solo el 23,9% de la valoración total de las exportaciones pesqueras. En términos del volumen este sector consigna cerca de 173 mil toneladas lo que es levemente superior a lo acumulado a igual mes de 2010. Las principales líneas de elaboración del sector fueron congelado, harina de pescado y secado de algas, todas las cuales lograron incrementos en valor respecto a abril de 2010. Respecto a líneas deficitarias en valor, pueden mencionarse a conservas y fresco refrigerados, ello debido a disminuciones en los mercados de Sri Lanka (Jurel) y España (Merluza del Sur) respectivamente. Sigue esta tendencia negativa pero a un menor nivel, la

línea de aceite. En cuanto a los niveles de precios FOB, este alcanzó los 2,1US\$/kg., ello significa una alza del 9,2% respecto a igual mes del 2010.

La estructura en términos del volumen exportado está encabezada por la harina (49,4%), le sigue los congelados (28,3%) y secado de algas (13,4%).

Los productos asociados al sector extractivo, se orientaron preferentemente hacia el Asia (48,6% del valor total del subsector) siendo su principal referente China con el 49,2% del valor exportado a dicho grupo económico y al mercado europeo (26,8%) liderado por España, que representó el 48,3% del su valoración.

Harina

Sobre el 88% tanto del valor como del volumen exportado que registra esta línea de proceso proviene del sector extractivo. Al finalizar abril de 2011, esta línea ocupa el primer lugar tanto en valor como en volumen. Los resultados netos señalan una valoración de US\$ 143,3 millones, lo que significó un leve incremento del 1,9% respecto al año anterior.

El mercado chino continúa como el principal destino de esta línea representando el 45,5% de su valor total, no obstante ello sigue mostrando un déficit, que a abril significó un retroceso del 12,4% en valor. Pese a ello, la recuperación del mercado alemán y japonés, logra revertir la situación anterior (Tabla XVIII y Fig. 9).

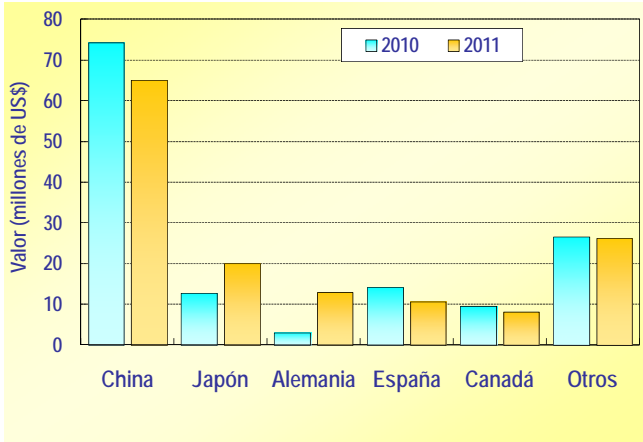

Fig. 9. Exportaciones de harina

En cuanto al desglose por los diferentes tipos de harina, la variedad prime muestra el mayor volumen con el 53,5% del total exportado, le siguen la súper prime y estándar con el 24,8% y 20% respectivamente.

Mientras que la harina prime logra una valoración de US\$ 76,3 millones, la súper prime registra a abril US\$ 38 millones, finalmente la harina estándar consigna US\$ 27,3 millones. De los tres tipos de harina, solo la tipo súper prime muestra una caída en su valoración (39,6%), lo cual se debe a una disminución en el mercado chino.

Los precios promedio FOB globales para la línea registran una leve alza respecto a abril de 2010, la harina súper prime obtiene los valores más altos con 1.781 US\$/t., luego se posicionan la harina tipo prime y estándar con precios de 1.660 US\$/t. y 1.586 US\$/t. respectivamente. Todos estos valores registran alzas en relación a los consignados a abril de 2010, siendo la mayor la asociada a la harina estándar, que creció en un 4,9%. El precio promedio global de la harina durante el mes de abril alcanzó los US\$ 1.787 (Fig. 10).

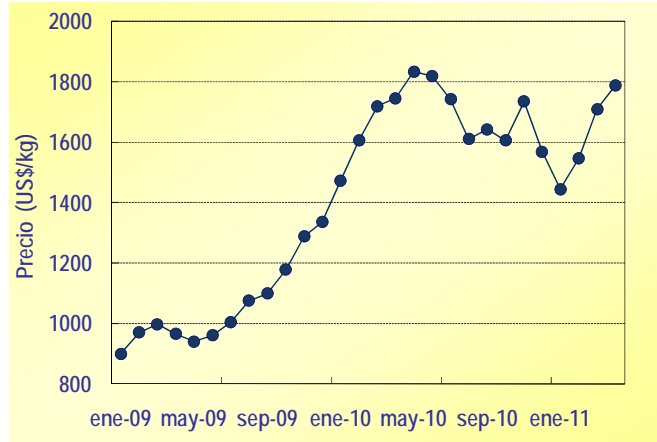

Fig. 10. Precios de harina

Congelados

La participación del sector extractivo dentro del global de los congelados exportados es menor, alcanzando el 13% en valor y el 26% en volumen.

Esta línea ocupa el segundo lugar en valor y en volumen entre las líneas asociadas al sector extractivo con el 34% y 28,3% respectivamente. Los resultados netos señalan que a abril de 2011 alcanzó una valoración de US\$ 126,5 millones, magnitud superior al consignado a igual periodo durante el 2010 (52,1%).

Los destinos más importantes de los congelados provenientes del sector extractivo, son Estados Unidos, España y Nigeria con participaciones en valor del 22,8%; 12% y 9,8% respectivamente. Las mayores alzas se dan en los mercados de Estados Unidos y Corea del Sur, siendo los principales recursos Bacalao de Profundidad y Jibia respectivamente. La mayor baja la registra el mercado peruano, con una fuerte disminución del recurso Jurel (59,2% y 64,3% en valor y volumen respectivamente) (Fig. 11).

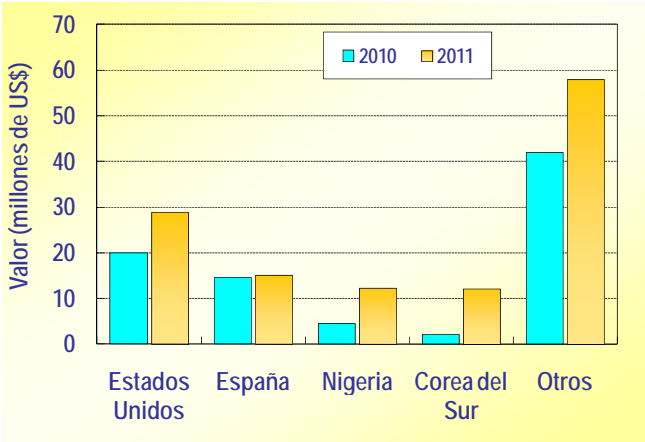

Fig. 11. Exportaciones de productos congelados sector extractivo

Para esta línea de proceso, la participación por recurso es encabezada por la Jibia, que representó a abril del presente año, el 22,3% de su valoración total y mostro un notable crecimiento respecto a igual mes del año anterior, en efecto, su valoración creció en seis veces y se orientó a los mercados de Corea del Sur, España y China principalmente. Le siguen el Bacalao de Profundidad y Jurel, que en conjunto suman el 35,9% de la valoración. La mayor baja es consignada por la Merluza Austral, la que cae en un 28% en valor.

El precio promedio sectorial acumulado a abril de 2011 fue de 2,6 US\$/kg, valor mayor al precio del año anterior, el cual alcanzó los 2,4 US\$/kg.

Conservas

Esta línea, cuyo origen es predominantemente extractivo, ocupa el cuarto lugar entre dichas las líneas con el 7,1% y 2,8% del valor y volumen exportado del sector respectivamente. Los resultados netos señalan que a abril de 2011

alcanzó una valoración de US\$ 26.4 millones, lo que significó una caída del 24,7% respecto al año anterior.

Los destinos más importantes de las conservas provenientes del sector extractivo son España, Singapur y Hong Kong con participaciones en valor del 32,2%, 12,9% y 9,7% respectivamente. Sin embargo, el resultado final de la línea es influenciado aun por el negativo desempeño del mercado de Sri Lanka, el cual genera finalmente los negativos resultados de la línea. Este negativo balance se debe a la fuerte caída del jurel, el cual cae en un 75% en volumen, lo que opacó incrementos registrados en sus otros dos principales recursos, Navaja de Mar y Huepo (que consignan en conjunto el 33,2% de la valoración de la línea) (Fig. 12).

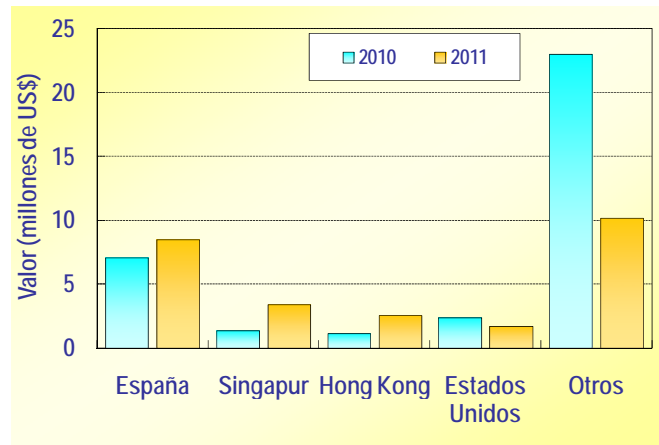

Fig. 12. Exportaciones de conservas sector extractivo

El precio promedio sectorial a abril de 2011 fue de 5,5 US\$/kg, valor muy superior al precio del año anterior, el cual alcanzó los 2,7 US\$/kg.

Sector Acuícola

Las exportaciones del sector acuicultor representaron el 76,1% y 53,3% del valor y volumen total exportado a abril





del año 2011, respectivamente. Su valoración alcanzó los US\$ 1.188 millones y comprometió cerca de 198 mil t. La actual valoración muestra una recuperación permanente del sector, registrando un superávit del 53,1% y 31,3% respecto a la valoración y volumen consignado a igual mes del año anterior (Tabla XIX).

Finalizado el mes de abril, la Trucha Arcoíris se mantiene como el principal referente del sector cultivo con una participación en valor del 35,4% del total y mostrando un fuerte incremento del 58,1% en valor respecto a igual mes de 2010. Le sigue Salmón del Pacífico, que aportó con el 27,8% de la valoración que también manifiesta un alza sobre abril del año anterior. La recuperación del Salmon del Atlántico es también importante, ya que creció en un 44%, sin embargo si su valoración se compara con lo consignado a abril de 2009, aun presenta un déficit del 27,2%. Sigue tras los salmónidos, el Chorito que mantiene cifras positivas, ello por una recuperación de mercados europeos (España e Italia) y de los Estados Unidos. Por su parte, el Ostrión del Norte, vuelve a consignar un déficit, producto de una caída del mercado francés, que a abril llega al 12,7% (Fig. 13).

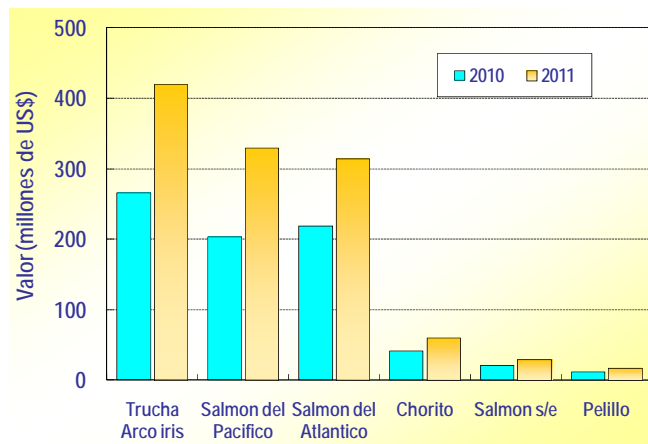

Fig. 13. Exportaciones de acuicultura

Las principales líneas de proceso del subsector, esto es congelado, fresco refrigerado y ahumado presentan incrementos respecto a abril de 2010. Pero quien sostiene en gran medida este crecimiento es el congelado, que creció en un 55,3% y 32,2% en valor y volumen respectivamente, en relación al periodo de referencia.

En lo referente a sus mercados, el más relevante es el japonés que cuya valoración represento el 43,8% de la valoración sectorial, le siguen destinos como Estados Unidos, Brasil y Rusia, pero éstos son relativamente menores al mercado asiático, una muestra de ello es que su participación conjunta en valor llegó solo al 31,8% (Tabla XX).

Congelado

La participación del sector acuícola dentro del global del congelado exportado alcanza el 87% en valor y el 74% en volumen.

Esta línea ocupa el primer lugar entre las líneas asociadas al sector acuícola, con el 71,1% del valor y el 70,5% del volumen exportado del sector. Los resultados netos señalan que a abril de 2011 alcanzó una valoración de US\$844,8 millones, cifra que muestra una fuerte recuperación respecto a igual periodo del año anterior (55,3%). En cuanto al volumen exportado este alcanzo cerca de 140 mil t., lo cual significó también un alza del 32,2% respecto al valor acumulado a igual mes de 2010.

Los principales mercados de esta línea, son Japón, Rusia y Estados Unidos, siendo el mercado asiático el principal protagonista comprendiendo el 57% del valor total de la línea y que creció respecto a abril de 2010 en un 52,7%. Otros incrementos relevantes se reportan para Rusia y Tailandia. Por otra parte, no se visualizan bajas dentro de los destinos más relevantes (Tabla XXI).



Los principales recursos utilizados en la línea fueron los salmónidos, es decir el Trucha Arco iris, Salmón del Pacífico y en menor grado, Salmón del Atlántico. Cabe indicar, que para todos ellos, se observaron alzas en sus valoraciones. Le siguen a continuación, los Choritos, Salmon Rey y Ostión del Norte, también con alzas en sus valoraciones respecto a abril de 2010.

El precio promedio FOB sectorial acumulado a abril de 2011 fue de 6,1 US\$/kg, valor superior en un 16,8% al precio del año anterior, el cual alcanzó los 5,2 US\$/kg. El precio en abril de los salmónidos congelados fue de 7,8 US\$/kg (Fig. 14).

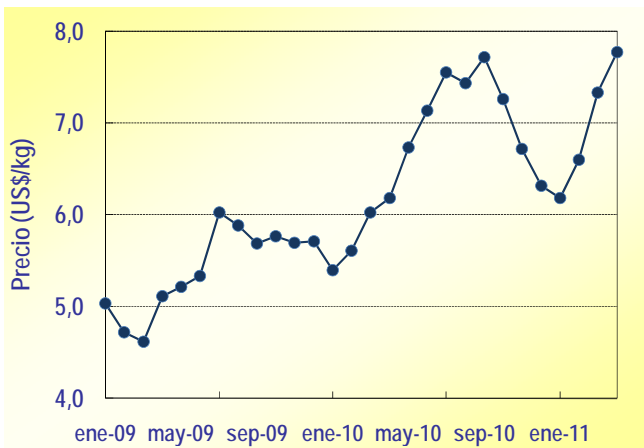

Fig. 14. Precios de salmónidos congelados

Fresco refrigerado

La participación del sector acuícola dentro del global del fresco refrigerado alcanza el 93,8% del valor y un 83,4% del volumen.

Esta línea ocupa el segundo lugar entre las líneas asociadas al sector acuícola con el 20,1% y 12,9% del valor y volumen exportado del sector. Los resultados netos señalan

que a abril de 2011 alcanzó una valoración de US\$238,8 millones, con ello se detecta un alza del 58,9% respecto al año anterior. En cuanto al volumen acumulado, este alcanzó cerca de las 25,6 mil ton., lo que acusa también un incremento del 27,8% para igual periodo.

Como es característico en esta línea, hay una fuerte concentración en la relación recurso-mercado, esto es Salmon del Atlántico y Estados Unidos respectivamente, esta combinación representó el 47% y 38,2% de la valoración y volumen de la línea respectivamente y duplicó su valor respecto de abril de 2010. La siguiente combinación es Salmon del Atlántico destino Brasil, que participa del 29,3% del valor de la línea y muestra un incremento del 37%. La Trucha hacia los Estados Unidos también es relevante, dejando al resto de los recursos y destinos en lugares de menor relevancia y de menor incidencia en los resultados de la línea (Tabla XXII).

El precio promedio sectorial a abril de 2011 fue de 9,3 US\$/kg, valor superior en un 24,3% respecto al precio del año anterior. Para abril, los salmónidos fresco refrigerados registran un precio Fob de 9,25 US\$/kg (Fig. 15).

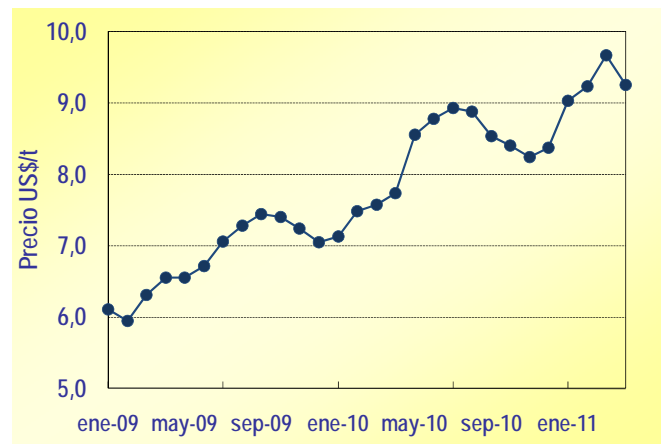

Fig. 15. Precios de salmónidos fresco refrigerado

Tabla I. Desembarque total, volúmenes y divisas exportadas

AÑO	Desembarque acumulado a	Exportaciones acumuladas	
	mayo (t)	a abril (t)	(M US\$)
2006	2.274.243	431.454	1.070.031
2007	2.830.605	489.645	1.371.739
2008	2.679.776	428.312	1.257.077
2009	2.671.234	487.199	1.362.221
2010(*)	1.870.701	322.631	1.113.389
2011(*)	1.864.906	371.633	1.560.188
Prom. 06-10	2.465.312	431.848	1.234.891

(*) Desembarque cifras preliminares,
Exportaciones en cifras nominales Fte. SERNAPESCA, Aduanas, IFOP

Tabla II. Desembarque principales especies pelágicas, total regiones XV a X, acumulado a mayo (t)

Especie	Variación		
	2010(*)	2011(*)	(%)
Anchoveta	463.011	578.093	24,9
Caballa*	76.514	19.124	-75,0
Jurel	327.396	150.776	-53,9
Sardina Española	2	21	500,0
Merluza de Cola	10.923	14.566	33,4
Sardina Común	421.309	559.254	32,7
Jibia	147.296	38.660	-73,8
Total	1.446.451	1.360.494	-5,9

Fte. SERNAPESCA (*) Cifras preliminares

* Este desembarque incluye el realizado por lanchas artesanales que hasta ahora no había sido considerado, y que, dado lo relevante del volumen desembarcado se ha decidido incorporar. La comparación al periodo período 2010 también se incluye el desembarque de lanchas en ese periodo.

Tabla III. Desembarque de principales especies pelágicas, regiones XV a II, acumulado a mayo (t)

Especie	2010(*)	2011(*)	Variación (%)
Anchoveta	290.705	460.666	58,5
Caballa	20.261	2.827	-86,0
Jurel	130.112	19.492	-85,0
Sardina Española	2	16	100,0
Total	441.080	483.001	9,5

Fte. SERNAPESCA (*) Cifras preliminares

Tabla IV. Desembarque de principales especies pelágicas, regiones III y IV, acumulado a mayo (t)

Especie	2010(*)	2011(*)	Variación (%)
Anchoveta	35.076	34.152	-2,6
Caballa	44.783	10.837	-75,8
Jurel	33.521	11.960	-64,3
Sardina Española	0	5	500,0
Total	113.380	56.954	-49,8

Fte. SERNAPESCA, (*) Cifras preliminares

Tabla V. Desembarque de principales especies pelágicas, regiones V a X, acumulado a mayo (t)

Especie	2010(*)	2011(*)	Variación (%)
Anchoveta	137.230	83.275	-39,3
Caballa	11.470	5.459	-52,4
Jurel	163.763	119.324	-27,1
Sardina Común	421.309	559.254	32,7
Merluza de Cola	10.923	14.566	33,4
Total	744.695	781.878	5,0

Fte. SERNAPESCA, (*) Cifras preliminares

Tabla VI. Cuota fracción artesanal por unidad de pesquería y subsector (t)

Unidad de Pesquería	Cuota	
	Período	Total
Anchoveta I-II	83.964	111.952
Anchoveta III-IV	38.597	40.628
Anchoveta V-X	30.266	37.802
Camarón Nailon	247	989
Congrio Dorado X-XII	101	507
Jurel I-II	1.668	1.962
Jurel III-IV	3.552	3.946
Jurel V-X	5.129	6.678
Langostino Amarillo III-IV	489	977
Langostino Colorado I-IV	342	685
Merluza Común	12.771	16.241
Merluza del Sur X-XII	3.642	11.298

Raya	0	0
Sardina Española I-II	3.451	4.600
Sardina Española III-IV	563	625
Sardina Común V-X	599.641	399.305

Tabla VII. Cuota fracción industrial por unidad de pesquería y subsector (t)

Unidad de Pesquería	Cuota	
	Período	Total
Alfonsino ZEE	470	672
Anchoveta XV-II	648.426	864.568
Anchoveta III-IV	38.122	40.128
Anchoveta V-X	2.947	29.466
Besugo IIII-VIII	Sin cuota	año 2011
Camarón Nailon	989	3.956
Congrio Dorado NE	683	1.365
Congrio Dorado SE	412	824
Gamba I-X	0	0
Jurel XV-II	35.330	39.256
Jurel III-IV	11.893	8.718
Jurel V-IX	177.289	186.620
Jurel XIV-X	24.854	26.162
Langostino Amarillo III-IV	992	1.983
Langostino Colorado I-IV	588	1.175
Merluza Común	22.510	30.014
Merluza de Cola V-X	49.915	83.192
Merluza de Cola XI-XII	21.338	83.192
Merluza de 3 Aletas	15.324	24.208
Merluza del Sur NE	4.626	7.116
Merluza del Sur SE	2.950	4.538
Raya VIII-41°28,6		Veda Biológica
Sardina Española I-II	1.800	2.400
Sardina Española III-IV	563	625
Sardina Común V-X	31.517	171.131
Orange Roughy		Sin Cuota año 2011

Tabla VIII. Desembarque pesquería demersal sur austral, por tipo de flota y por especie, acumulado a mayo (t)

Flota	2010(*)	2011(*)	Variación (%)
INDUSTRIAL:			
Merluza del Sur	3.114	2.878	-7,6
Congrio Dorado	279	143	-48,7
Bacalao de Profundidad	1.431	314	-78,1
Merluza de Cola	6.200	2.061	-66,8
Merluza de 3 aletas	816	48	0,0
Subtotal	11.840	5.444	-54,0
ARTESANAL:			
Merluza del Sur	5.267	4.337	-17,7
Congrio Dorado	699	240	-65,7
Subtotal	5.966	4.577	-23,3
Total	17.806	10.021	-43,7

Fte. SERNAPESCA, (*) Cifras preliminares

Tabla IX. Desembarque de merluza común y camarón nailon, acumulado a mayo (t)

Flota	2010 (*)	2011(*)	Variación (%)
Merluza Común			
Industrial	15.398	11.600	-24,7
Artisanal	4.993	4.449	-10,9
Total	20.391	16.049	-21,3
Camarón Nailon			
Industrial	2.227	2.101	-5,7
Artisanal	577	551	-4,5
Total	2.804	2.652	-5,4

Fte. SERNAPESCA, (*) Cifras preliminares

Tabla X Cosechas por recurso, acumuladas a abril (t)

Especie	2010(*)	2011(*)	Variación (%)
Salmón del Atlántico	29.637	47.107	58,9%
Chorito	119.603	148.175	23,9%
Trucha Arcoíris	40.908	50.421	23,3%
Salmón del Pacífico	13.154	30.837*	134,4%
Pelillo	3.469	5.543	59,8%
Ostión del Norte	5.190	1.598	-69,2%
Spirulina	3	0	0,0%
Ostra del Pacífico	55	41	-25,5%
Otros	1.378	3.296	139,2%
Total	213.397	287.018	34,5%

Fte. SERNAPESCA, (*) Cifras preliminares

* La cifra es inferior a la de marzo debido a validaciones hechas por el Servicio Nacional de Pesca.

Tabla XI. Exportaciones pesqueras por línea de producto a abril 2010-2011

Producto / Ítem	Valor		Cantidad		Variaciones			Efectos		Neto
	(miles US\$)		(toneladas)		Val.	Cant.	Prec.	Cantidad	Precio	
	2010	2011	2010	2011		(%)		(miles US\$)		
Congelado	627.159	971.375	139.637	188.555	54,9	35,0	14,7	252.008	92.208	344.216
Fresco Refrigerado	171.918	254.675	28.264	30.678	48,1	8,5	36,5	20.037	62.721	82.757
Harina	155.922	158.873	96.250	97.410	1,9	1,2	0,7	1.892	1.059	2.951
Conservas	46.321	37.082	14.885	6.222	-19,9	-58,2	91,5	-51.625	42.386	-9.239
Secado de Algas	23.669	31.175	20.335	25.210	31,7	24,0	6,2	6.029	1.478	7.506
Ahumado	21.809	30.807	1.737	2.092	41,3	20,5	17,3	5.236	3.763	8.999
Aceite	14.004	21.438	16.112	16.405	53,1	1,8	50,4	383	7.051	7.434
Carragenina	15.874	16.304	1.565	1.606	2,7	2,7	0,0	423	7	431
Salado	15.283	14.050	2.508	2.073	-8,1	-17,3	11,2	-2.947	1.714	-1.233
Agar-Agar	11.172	13.746	671	687	23,0	2,3	20,3	304	2.269	2.574
Alginatos	8.515	6.984	610	493	-18,0	-19,3	1,6	-1.668	137	-1.531
Vivos	591	1.898	27	51	221,2	92,0	67,3	910	398	1.307
Deshidratado	1.086	1.141	14	18	5,0	22,4	-14,2	209	-155	54
Colagar	66	456	17	89	586,6	441,1	26,9	372	18	390
Salazón o Salmuera		156		44	100,0	100,0	1,0	156		156
Seco Salado		26		0	100,0	100,0	1,0	26		26
Total	1.113.389	1.560.188	322.631	371.633	40,1	15,2	21,7	231.746	215.053	446.799

Fte. IFOP - Aduanas

Tabla XII. Exportaciones pesqueras de congelados a abril 2010-2011

País / Ítem	Valor		Cantidad		Variaciones			Efectos		
	(miles US\$)		(toneladas)		Val.	Cant.	Prec.	Cantidad	Precio	Neto
	2010	2011	2010	2011		(%)		(miles US\$)		
Japón	317.056	486.796	57.226	75.734	53,5	32,3	16,0	118.963	50.778	169.741
Estados Unidos	60.512	79.908	8.181	8.938	32,1	9,3	20,9	6.772	12.624	19.396
Rusia	21.898	55.235	4.727	9.318	152,2	97,1	28,0	27.215	6.121	33.337
Tailandia	16.561	40.448	3.614	7.363	144,2	103,7	19,9	20.595	3.292	23.887
China	19.099	38.969	4.088	8.250	104,0	101,8	1,1	19.658	212	19.870
Corea del Sur	9.215	33.271	2.731	12.735	261,1	366,3	-22,6	26.136	-2.080	24.056
España	23.765	30.752	8.117	12.222	29,4	50,6	-14,1	10.330	-3.343	6.987
Brasil	25.978	30.168	6.114	5.544	16,1	-9,3	28,1	-3.101	7.291	4.189
Francia	22.187	23.159	5.829	5.511	4,4	-5,5	10,4	-1.336	2.308	972
Otros	110.888	152.669	39.010	42.939	37,7	10,1	25,1	13.968	27.813	41.781
Total	627.159	971.375	139.637	188.555	54,9	35,0	14,7	239.200	105.016	344.216

Fte. IFOP - Aduanas

Tabla XIII. Exportaciones pesqueras de fresco refrigerado a abril 2010-2011

País / Ítem	Valor		Cantidad		Variaciones			Efectos		
	(miles US\$)		(toneladas)		Val.	Cant.	Prec.	Cantidad	Precio	Neto
	2010	2011	2010	2011		(%)		(miles US\$)		
Estados Unidos	80.894	144.993	9.031	13.330	79,2	47,6	21,4	46.763	17.336	64.099
Brasil	56.393	76.284	9.201	10.230	35,3	11,2	21,7	7.673	12.219	19.892
España	16.647	12.267	4.288	3.045	-26,3	-29,0	3,8	-5.008	629	-4.379
Argentina	5.995	9.471	958	1.279	58,0	33,5	18,4	2.375	1.101	3.476
Canadá	3.069	3.252	370	318	6,0	-14,1	23,4	-535	718	183
México	1.352	2.200	148	181	62,7	22,6	32,8	405	443	848
Perú	2.923	2.086	3.776	1.918	-28,6	-49,2	40,5	-2.020	1.183	-837
Colombia	1.476	1.442	165	138	-2,3	-16,6	17,2	-288	254	-34
Uruguay	349	724	40	63	107,5	60,0	29,7	271	104	375
Otros	2.820	1.954	288	177	-30,7	-38,7	13,1	-1.235	369	-866
Total	171.918	254.675	28.264	30.678	48,1	8,5	36,5	48.401	34.356	82.757

Fte. IFOP - Aduanas

Tabla XIV. Exportaciones de conservas por país de destino a abril 2010-2011

País / Ítem	Valor (miles US\$)		Cantidad (toneladas)		Variaciones			Efectos (miles US\$)		
	2010	2011	2010	2011	Val.	Cant. (%)	Prec.	Cantidad	Precio	Neto
España	12.096	13.993	1.711	1.796	15,7	4,9	10,2	659	1.238	1.897
Hong Kong	2.032	4.285	169	305	110,9	80,4	16,9	1.910	344	2.253
Estados Unidos	6.455	3.788	1.309	560	-41,3	-57,2	37,3	-5.072	2.406	-2.666
Singapur	1.386	3.430	565	1.127	147,5	99,5	24,0	1.711	333	2.044
Sri Lanka	10.522	1.572	6.124	512	-85,1	-91,6	78,6	-17.221	8.271	-8.950
Malasia	1.086	1.363	158	118	25,5	-25,1	67,6	-456	733	277
Taiwán	698	870	42	56	24,6	32,2	-5,8	212	-40	172
Argentina	1.602	773	734	243	-51,7	-66,9	45,7	-1.560	732	-829
Canadá	413	762	136	96	84,4	-29,3	161,0	-316	666	349
Otros	10.032	6.245	3.938	1.410	-37,7	-64,2	73,9	-11.198	7.411	-3.787
Total	46.321	37.082	14.885	6.222	-19,9	-58,2	91,5	-31.332	22.093	-9.239

Fte. IFOP - Aduanas

Tabla XV. Exportaciones pesqueras por recursos a abril 2010-2011

Recurso exportado	Valor (miles US\$)		Variación (%)
	2010	2011	
Trucha Arcoiris	265.860	420.404	58,1%
Salmon del Pacifico	203.693	329.954	62,0%
Salmon del Atlántico	218.512	314.594	44,0%
Peces Pelágicos s/e	103.099	102.817	-0,3%
Chorito	41.100	60.710	47,7%
Jibia	7.769	29.908	284,9%
Salmon s/e	20.940	29.641	41,5%
Bacalao de Profundidad	16.352	28.124	72,0%
Jurel	37.679	25.810	-31,5%
Otros	236.064	244.036	3,4%
Total	1.113.389	1.560.188	40,1%

Fte. IFOP - Aduanas

Tabla XVI. Principales países de destino de las exportaciones pesqueras a abril 2010-2011

País / Item	Valor		Participación		Variación
	(miles US\$)		(%)		(%)
	2010	2011	2010	2011	(%)
Japón	368.648	551.191	33,1%	35,3%	49,5
Estados Unidos	170.485	255.257	15,3%	16,4%	49,7
China	110.092	127.265	9,9%	8,2%	15,6
Brasil	87.937	111.674	7,9%	7,2%	27,0
España	68.626	69.670	6,2%	4,5%	1,5
Rusia	24.612	57.988	2,2%	3,7%	135,6
Corea del Sur	20.013	43.363	1,8%	2,8%	116,7
Tailandia	17.736	42.165	1,6%	2,7%	137,7
Francia	28.743	30.622	2,6%	2,0%	6,5
Otros	216.498	270.993	19,4%	17,4%	25,2
Total	1.113.389	1.560.188	100,0	100,0	40,1

Fte. IFOP - Aduanas

Tabla XVII. Exportaciones pesqueras por grupos económicos a abril 2010-2011

	Valor		Participación		Variación
	(miles US\$)		(%)		(%)
	2010	2011	2010	2011	(%)
Apec (sin Nafta)	592.426	887.613	53,2%	56,9%	49,8
Nafta	211.817	303.371	19,0%	19,4%	43,2
U.E.	152.067	180.808	13,7%	11,6%	18,9
Mercosur	102.136	129.828	9,2%	8,3%	27,1
Otros	49.362	56.128	4,4%	3,6%	13,7
EFTA	5.581	2.439	0,5%	0,2%	-56,3
Total	1.113.389	1.560.188	100%	100%	40,1

Fte. IFOP - Aduanas

Tabla XVIII. Exportaciones de harina a abril 2010-2011

País / Ítem	Valor		Cantidad		Variaciones			Efectos		Neto
	(miles US\$)		(toneladas)		Val.	Cant.	Prec.	Cantidad	Precio	
	2010	2011	2010	2011		(%)		(miles US\$)		
China	77.656	69.749	46.342	42.634	-10,2	-8,0	-2,4	-6.066	-1.841	-7.907
Japón	13.476	20.105	7.990	11.469	49,2	43,5	3,9	6.099	530	6.629
Alemania	3.056	13.176	1.986	8.051	331,2	305,4	6,4	9.926	194	10.121
España	14.149	10.636	9.751	6.505	-24,8	-33,3	12,7	-5.308	1.796	-3.513
Corea del Sur	10.053	8.536	5.469	4.650	-15,1	-15,0	-0,1	-1.503	-15	-1.518
Canadá	9.602	8.146	5.873	5.132	-15,2	-12,6	-2,9	-1.175	-281	-1.456
Italia	7.884	7.612	5.147	4.929	-3,5	-4,2	0,8	-337	65	-273
Estados Unidos	6.675	6.140	4.732	4.388	-8,0	-7,3	-0,8	-482	-53	-535
Dinamarca	2.049	3.714	1.466	2.279	81,3	55,4	16,7	1.324	342	1.665
Otros	11.322	11.060	7.495	7.375	-2,3	-1,6	-0,7	-180	-83	-263
Total	155.922	158.873	96.250	97.410	1,9	1,2	0,7	2.298	654	2.951

Fte. IFOP - Aduanas

Tabla XIX. Exportaciones totales del sector acuicultura a abril 2010-2011

Recurso / Ítem	Valor		Cantidad		Variaciones			Efectos		Neto
	(miles US\$)		(toneladas)		Val.	Cant.	Prec.	Cantidad	Precio	
	2010	2011	2010	2011		(%)		(miles US\$)		
Trucha Arcoíris	265.860	420.404	40.916	54.103	58,1	32,2	19,6	102.471	52.073	154.544
Salmon del Pacífico	203.693	329.954	41.310	59.299	62,0	43,5	12,8	100.094	26.167	126.261
Salmon del Atlántico	218.512	314.594	30.769	34.172	44,0	11,1	29,6	31.336	64.746	96.082
Chorito	41.100	60.710	18.109	23.767	47,7	31,2	12,5	14.454	5.157	19.610
Salmon s/e	20.940	29.641	17.268	22.521	41,5	30,4	8,5	6.913	1.787	8.700
Pelillo	11.657	16.985	1.166	2.697	45,7	131,4	-37,0	9.644	-4.317	5.327
Salmon Rey	2.302	6.307	379	817	173,9	115,4	27,2	3.379	626	4.005
Ostión del Norte	4.877	4.819	495	414	-1,2	-16,3	18,1	-942	884	-58
Abalones	5.891	3.284	254	83	-44,3	-67,3	70,3	-6.747	4.139	-2.607
Turbot	733	1.015	90	101	38,5	12,8	22,8	115	167	282
Ostra del Pacífico	197	76	25	8	-61,4	-67,8	19,8	-160	39	-121
Total	775.763	1.187.789	150.780	197.984	53,1	31,3	16,6	260.558	151.468	412.026

Fte. IFOP - Aduanas

Tabla XX. Exportaciones del sector cultivos por línea de elaboración a abril 2010-2011

Producto / Ítem	Valor		Cantidad		Variaciones			Efectos		Neto
	(miles US\$)		(toneladas)		Val.	Cant.	Prec.	Cantidad	Precio	
	2010	2011	2010	2011		(%)		(miles US\$)		
Congelado	543.966	844.851	105.480	139.489	55,3	32,2	17,4	205.983	94.903	300.885
Fresco Refrigerado	150.234	238.797	20.023	25.597	58,9	27,8	24,3	52.000	36.562	88.563
Ahumado	21.635	30.807	1.713	2.092	42,4	22,1	16,6	5.582	3.591	9.173
Aceite	6.416	16.121	7.379	13.080	151,2	77,2	41,7	7.026	2.679	9.705
Harina	15.306	15.550	10.764	11.561	1,6	7,4	-5,4	1.072	-828	244
Salado	15.063	13.882	2.469	2.053	-7,8	-16,8	10,8	-2.811	1.630	-1.181
Agar-Agar	11.172	13.746	671	687	23,0	2,3	20,3	304	2.269	2.574
Conservas	11.315	10.719	1.770	1.405	-5,3	-20,6	19,4	-2.788	2.191	-597
Secado de Algas	419	2.783	478	1.921	564,0	302,1	65,2	2.091	273	2.364
Colagar	66	456	17	89						
Vivos	170	76	15	8	-55,1	-45,5	-17,7	-64	-30	-94
Total	775.763	1.187.789	150.780	197.984	53,1	31,3	16,6	268.396	143.241	411.636

Fte. IFOP - Aduanas

Tabla XXI. Exportaciones de congelados sector cultivos acumulado a abril 2010-2011

País / Ítem	Valor		Cantidad		Variaciones			Efectos		Neto
	(miles US\$)		(toneladas)		Val.	Cant.	Prec.	Cantidad	Precio	
	2010	2011	2010	2011		(%)		(miles US\$)		
Japón	315.344	481.597	56.965	74.897	52,7	31,5	16,2	115.307	50.946	166.253
Rusia	21.726	52.710	4.603	8.653	142,6	88,0	29,1	24.668	6.315	30.983
Estados Unidos	40.510	51.064	5.805	6.470	26,1	11,5	13,1	5.248	5.306	10.554
Tailandia	15.988	39.245	3.236	6.263	145,5	93,6	26,8	18.971	4.286	23.257
China	16.486	31.025	3.263	5.322	88,2	63,1	15,4	12.003	2.536	14.539
Brasil	24.513	26.920	5.427	4.434	9,8	-18,3	34,4	-6.024	8.431	2.407
Francia	19.732	21.406	4.903	4.832	8,5	-1,5	10,1	-316	1.989	1.673
Corea del Sur	7.138	21.053	1.381	3.203	194,9	132,0	27,2	11.977	1.938	13.915
España	9.123	15.604	3.786	5.625	71,0	48,6	15,1	5.101	1.380	6.481
Otros	73.405	104.229	16.111	19.789	42,0	22,8	15,6	19.372	11.452	30.823
Total	543.966	844.851	105.480	139.489	55,3	32,2	17,4	206.307	94.579	300.885

Fte. IFOP - Aduanas

Tabla XXII. Exportaciones de fresco refrigerado sector cultivos a abril 2010-2011

País / Ítem	Valor (miles US\$)		Cantidad (toneladas)		Variaciones			Efectos		Neto
	2010	2011	2010	2011	Val.	Cant. (%)	Prec.	Cantidad	Precio (miles US\$)	
Estados Unidos	79.474	143.803	8.906	13.223	80,9	48,5	21,9	46.950	17.378	64.328
Brasil	56.393	76.252	9.201	10.224	35,2	11,1	21,7	7.630	12.230	19.860
Argentina	5.950	9.389	957	1.277	57,8	33,4	18,3	2.352	1.087	3.439
Canadá	3.047	3.233	367	314	6,1	-14,2	23,7	-536	721	185
México	1.325	2.135	144	173	61,1	20,2	34,0	360	451	810
Colombia	1.476	1.442	165	138	-2,3	-16,6	17,2	-288	254	-34
Uruguay	348	712	39	62	104,6	58,2	29,3	262	102	364
Perú	326	475	45	56	45,8	23,4	18,2	90	59	149
Ecuador	240	356	24	30	48,4	23,9	19,8	69	47	116
Otros	1.655	1.000	176	101	-39,6	-42,5	5,0	-739	83	-655
Total	150.234	238.797	20.023	25.597	58,9	27,8	24,3	56.149	32.414	88.563

Fte. IFOP - Aduanas

ANEXO 1

Cuotas Globales Anuales de Captura para las unidades de pesquería sometidas a Límite Máximo de Captura, año 2011.

1.- Recursos Pelágicos

Recurso	Unidad de Pesquería	Cuota total (ton/año)	Flota	Sub - Unidad de Pesquería	Cuota Unid. de Pesquería (ton)
Anchoveta	V - X	283.055	Industrial	V - X	119.931
Sardina común	V - X	605.000		V - X	174.572
Anchoveta	XV - II	1.270.000		XV - II	1.094.986
Sardina española					3.000
Anchoveta	III - IV	106.000		III - IV	50.410
Sardina española	III - IV	2.500		III - IV	625
Jurel	XV - X	1.300.000		XV - II	117.325
				III - IV	41.435
				V - IX	887.978

2.- Recursos Demersales

Recurso	Unidad de Pesquería	Cuota total (ton/año)	Flota	Sub - Unidad de Pesquería	Cuota Unid. de Pesquería (ton)
Alfonsino	Mar Territorial y Zona Económica Exclusiva de la República, continentales e insulares, entre la XV y la XII Región	2.500	Ind.	Mar Territorial y Zona Económica Exclusiva de la República, continentales e insulares, entre la XV y la XII Región	2.362
Bacalao de profundidad	X - XII	3.399	Ind	Al Sur del Paralelo 47° L.S.	3.300
Langostino amarillo	III - IV	3.100	Ind	III - IV	1.983
			Art		977
Langostino colorado	XV - IV	2.250	Ind	II - IV	1.490
			Art		640
Merluza común	IV - paralelo 41°26,6'	55.000	Ind	IV - paralelo 41°26,6'	34.427
			Art	IV - X	18.617
Merluza de cola	V - XII	154.000	Ind	V - X	104.158
				XI - XII	44.525
Merluza del sur	41°28,6' al 57°00'	26.000	Ind	41°28,6' L.S. - 47° L.S. (Naves Hieleras)	5.149
				41°28,6' L.S. - 47° L.S. (Naves Fábrica)	2.575

				47° L.S. - 57° L.S. Cuota objetivo naves industriales autorizadas con anterioridad a la Ley N°19.849	4.593
				47° L.S. - 57° L.S. Alícuota naves industriales art. 4° bis Ley 19.713, incorporado por la Ley N°19.849	333
			Art	XIV - X	6.856
				XI	4.178
				XII	1.901
Congrio dorado	41°28,6' al 57°00'	3.700	Ind	41°28,6' L.S. - 47° L.S. (Naves Hieleras)	1.265
				41°28,6' L.S. - 47° L.S. (Naves Fábrica)	634
				47° L.S. - 57° L.S. Cuota objetivo naves industriales autorizadas con anterioridad a la Ley N°19.849	851
				47° L.S. - 57° L.S. Alícuota naves industriales art. 4° bis Ley 19.713, incorporado por la Ley N°19.849	49
			Art	Aguas Interiores X - XII	719
Merluza de tres aletas	41°28,6' al 57°00'	27.000	Ind	47° L.S. - 57° L.S. Cuota objetivo naves industriales autorizadas con anterioridad a la Ley N°19.849	26.198
				47° L.S. - 57° L.S. Alícuota naves industriales art. 4° bis Ley 19.713, incorporado por la Ley N°19.849	0,100
Camarón nailon	II - VIII	5.200	Ind	II - VIII	3.956
			Art		989