

# INFORME SECTORIAL PESQUERO

enero – diciembre

## DESEMBARQUES

Durante enero del presente año, las principales pesquerías del país, se encontraban con cuota global de captura, en febrero, se incorporaron al sistema de Límite Máximo de Captura, dentro del marco de la aplicación de la Ley 19.713. Es así como los desembarques señalados a continuación corresponderán al acumulado bajo dos regímenes de pesca diferentes.

El desembarque total estimado, acumulado a diciembre del 2001 alcanzó a 4,17 millones de t, resultando éste un 25,5% inferior al promedio del quinquenio 1996 –2000 y un 16,1% inferior que el acumulado en el 2000 (Tabla I), siendo la participación de las especies pelágicas de un 76,3%, cifra levemente inferior a la registrada para igual período del 2000, cuando los recursos pelágicos explicaron el 78,2% de los desembarques totales.

Dentro de los recursos pelágicos, destacan por su importancia el jurel, la anchoveta, la caballa y sardina común, aportando respectivamente el 51,5%, 23,1%, 11,2% y 9,5% de los desembarques acumulados a la fecha (Fig. 1). Estos desembarques se concentran mayoritariamente en el área V-X regiones con 2,1 millones de t (67,0%), mientras que en las regiones I y II, el desembarque en conjunto alcanzó a 998,2 mil t (31,4%); las regiones III y IV por su parte concentraron el 1,6% de los desembarques con 50,8 mil t (Tablas II a V).

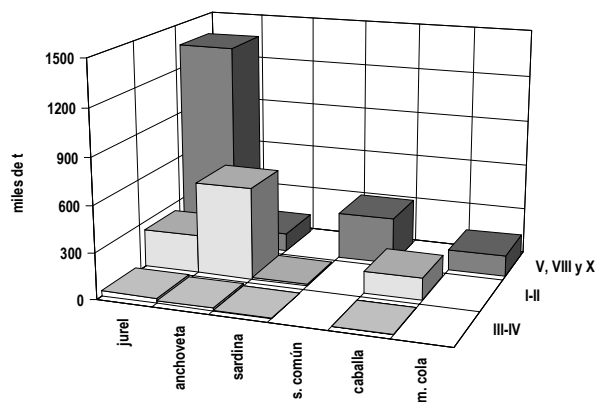

Fig. 1. Desembarque principales especies pelágicas por región

## Pesquerías pelágicas

### Anchoveta

El recurso se encuentra actualmente declarado en Plena Explotación entre la I y X regiones, correspondiendo esta macro área a las unidades de pesquería de I-II, III-IV y V-X regiones.

El desembarque de anchoveta acumulado a diciembre, alcanzó a 734,6 mil t, presentando una disminución del 56,8% respecto al 2000 y aportando el 17,6% del total desembarcado del país.

La principal fracción del desembarque se efectuó en las regiones I y II, con 598,3 mil t, que representa el 81,5% del desembarque total de anchoveta, observándose una disminución de 50,2% respecto a igual período del 2000 (Fig. 2). En segundo lugar se ubican los desembarques realizados en el área de la V-X regiones, con 120,1 mil t, representando el 16,4% de los desembarques nacionales de la especie. Finalmente, las regiones III y IV registran un desembarque de 16,1 mil t, registrando una caída del 69,0% respecto al año 2000.

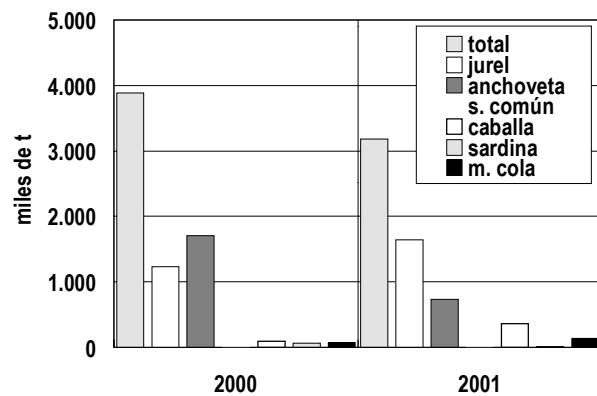

Fig. 2. Desembarque total de principales especies pelágicas

Para el área marítima correspondiente a la III y IV región, el consumo de la cuota asignada al sector industrial para el presente año (55.125t), alcanzó al 10,1%, mientras que el sector artesanal, consumió un 57,5% de las 18.375t asignadas. En tanto, para la unidad de pesquería comprendida entre la V y la X región, el consumo de la cuota global anual de captura de la fracción industrial (67.771t), alcanzó a la fecha a 47,2%, mien-

tras que en el sector artesanal el consumo de la cuota asignada para el presente año (87.169t), alcanzó al 100,0%.

### Jurel

El recurso jurel se encuentra bajo régimen de Plena Explotación entre la I y X regiones, correspondiendo esta macro área a las unidades de pesquería de I-II, III-IV, V-IX y X regiones.

El desembarque total de jurel acumulado a diciembre del 2001, alcanzó a 1,64 millones de t, registrando un aumento de un 32,7% respecto al acumulado en el mismo período del 2000 y aportando el 39,9% del desembarque total. En términos de desembarque mensual, para el mes de diciembre se observa un desembarque de 161,0 mil t (Fig. 3).

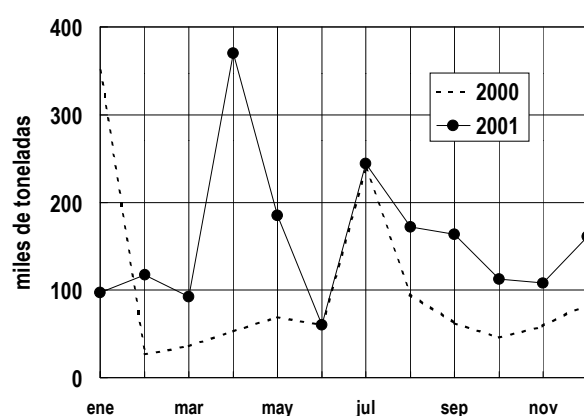

Fig. 3. Desembarque mensual de jurel

El principal aporte se realizó en el área comprendida entre la V y X regiones con 1,4 millones de t (83,0%), con un aumento respecto a igual período del 2000 de 26,7% (Fig. 1 y 3, Tablas II a V). Los principales puertos de desembarque industrial se encuentran en la VIII región, correspondiendo a San Vicente (616,3 mil t), Coronel (434,4 mil t) y Talcahuano (233,2 mil t).

El desembarque de jurel en las regiones I y II alcanzó a 247,0 mil t, con un aumento del 108,0% respecto del 2000, mientras que en las regiones III a IV, las capturas alcanzaron a 32,2 mil t, registrando esta zona una caída del 25,5%.

El consumo de la cuota global anual de captura del sector industrial en las regiones III y IV (52.765t) alcanzó a un 67,8%; en las regiones V a IX (1.142.617t), a un 81,6%, mientras que para la X región (159.118t), el consumo fue de un 85,9%. Por su parte, el consumo de la cuota artesanal (29.737t) fue de un 91,0%.

### Sardina común

El desembarque total de sardina común llegó a 303,5 mil t, con una tendencia a la baja manifestada en un 58,0% del acumu-

lado en igual período del 2000, realizándose la totalidad de éstos en el área comprendida entre la V y X regiones; su aporte al total de especies pelágicas alcanzó a 9,5% (Fig.2).

El consumo de la cuota global de captura asignada al sector industrial (105.543t), alcanzó a la fecha al 46,2%, mientras que en el sector artesanal, ésta (249.577t), alcanzó al 100% durante el mes de octubre.

### Sardina

El desembarque total de sardina acumulado a diciembre, llegó a 13,2 mil t, cifra que muestra una disminución de un 77,4% en relación a igual período del 2000, presentando una participación marginal respecto del total de los recursos pelágicos (0,4%). El 81,1% de los desembarques es explicado por las regiones I y II, con un acumulado a la fecha de 10,7 mil t, y una caída en los niveles de desembarque del 77,8%. Las regiones III y IV en tanto, registraron un desembarque de 1,2 mil t, cifra superior un 20,4% al mismo período del 2000.

El consumo de cuota global anual de captura para la III y IV regiones correspondiente a la fracción industrial (1.961t), alcanzó al 32,1%, mientras que en el sector artesanal, el consumo de la misma (1.277t) alcanzó a un 41,8%.

### Caballa

El desembarque acumulado de caballa es de 357,2 mil t, aumentando en un 273,2% respecto al 2000. La proporción más importante de esta especie es capturada en las regiones V a X con 213,7 mil t (59,8%), seguido por las regiones I y II (39,8%) con 142,2 mil t, las que registran un aumento del 118,2% en las capturas respecto a igual período del 2000; en las regiones III y IV, el desembarque alcanzó a 1,3 mil t, con una caída en los niveles de desembarque respecto de igual período del año anterior de 84,8%.

### Merluza de cola

Los desembarques acumulados a la fecha alcanzan a 135,7 mil t en el área comprendida entre la V y X regiones, con un aumento sustancial respecto a lo registrado a igual período del 2000, sin embargo su participación dentro de los desembarques totales de pelágicos alcanzó al 4,3%. Los principales puertos de desembarque correspondieron a San Vicente (55,9 mil t) y Coronel (45,9 mil t). El consumo de la cuota global anual de captura (136 mil t) corresponde a la fecha a 99,8% (Tabla V).

Respecto al área comprendida por las regiones XI y XII, litoral en donde opera la flota de la Pesquería Demersal Austral (arrastreros y palangreros, tanto fábrica como hieleros), las capturas alcanzaron a 22,8 mil t, cifra un 48,9% superior a la registrada a igual período del 2000. Cabe señalar que 1.142t corresponden a Pesca de Investigación. A la fecha, el consumo de la cuota global de captura (28.085t) alcanza a 77,1% (Tabla VI).

## Pesquerías demersales

### Merluza austral

El desembarque de merluza del sur bajo regulación de control de cuota, fue 27,7 mil t, cifra superior en un 3,4% respecto al desembarque del 2000. A la componente industrial le correspondió el 48,6% del total desembarcado, presentando una disminución del 9,6% respecto al 2000. El sector artesanal en tanto, presentó un incremento del 19,8% respecto a igual período del 2000, con 14,2 mil t (Tabla VI, Fig. 4).

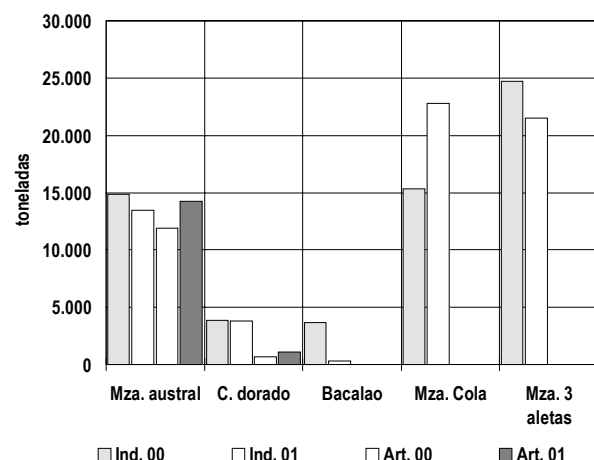

Fig. 4. Desembarque de pesquería demersal austral

Mediante D.S. N°863 del 2001, se modifica la cuota global anual de captura, en el sentido de redistribuir los porcentajes asignados tanto a especie objetivo, como a fauna acompañante. De esta forma, la cuota global anual para el área norte exterior corresponde a 8.784t de las cuales 500t corresponden a pesca de investigación, 26,5t a fauna acompañante, 5.505t a naves hieleras y 2.752,5t a naves fábrica; por su parte la cuota de captura fijada para el área sur corresponde a 5.516t, siendo destinadas 300t a fauna acompañante. De acuerdo a lo anterior, el consumo de la cuota de la flota fábrica en el área norte exterior (41°28,6' a 47° L.S.) alcanzó al 94,9%, mientras que la correspondiente a las naves hieleras fue de 71,8%; el área sur exterior de la PDA (47° a 57° L.S.) presentó un consumo del 91,4%, consideradas las naves hieleras y fábrica en su conjunto. El consumo de la cuota en aguas interiores (14.050t), fue de un 100,0%, siendo la X región la que registró los mayores niveles de desembarque (7,4 mil t) seguida de la XI con 4,7 mil t y la XII con 2,1 mil t.

### Congrio dorado

El desembarque de congrio dorado acumulado a diciembre del 2001, es 4,9 mil t, cifra superior en un 8,3% al desembarque registrado a igual fecha durante el 2000. El sector industrial aportó el 77,8% de las capturas, presentando una disminución del 1,5% respecto al año 2000. El sector artesanal en tanto,

alcanzó a las 1,1 mil t desembarcadas, registrándose un aumento del 65,8% respecto del 2000 (Tabla VI, Fig. 4).

El consumo de la cuota global de pesca correspondiente al área norte exterior (41°28,6' a 47° L.S.) alcanzó al 74,0% para la flota fábrica y al 100,0% para la flota hielera, mientras que para la zona sur exterior (47° a 57° L.S.) el consumo de la misma alcanzó al 84,3%. El consumo de la cuota de aguas interiores fue de un 100,0%, registrándose los más altos desembarques en la X región (558,4t), seguidos de los registrados en la XI (509,5t) y la XII (19,8t).

### Bacalao de profundidad

El desembarque acumulado de bacalao, al sur del paralelo 47° L.S. (pesquería lícitada), a diciembre del 2001 es de 324t, lo que comparado con el desembarque acumulado a igual período del 2000 implica una disminución del 91,2% (Tabla VI, Fig. 4). A la fecha, no se registran operaciones de la flota artesanal sobre la especie. Con lo anterior, el consumo de la cuota global de captura (4.200t) alcanza al 7,7%.

### Merluza de tres aletas

Las capturas registradas al mes de diciembre del presente señalan 21,5 mil t - de las cuales 2,6 mil t corresponden a Pesca de Investigación - disminuyendo respecto del año 2000 en un 13,1%.

Mediante D.S. N°862 del 2001, se modifica la cuota global anual de captura, señalándose que se reservarán 3 mil t para fines de investigación, 43t para fauna acompañante y 21.957t para ser extraída en calidad de especie objetivo por la flota industrial. De acuerdo a ello, el consumo de esta última alcanzó a la fecha a 86,1%.

### Raya

La unidad de pesquería de raya desarrollada entre la VIII región y el paralelo 41°28,6' L.S., alcanzó durante el mes de mayo el consumo total de la cuota establecida mediante D.S. N°438 del 2000, quedando por tanto el recurso en veda, no obstante, ésta puede ser extraída como fauna acompañante de merluza común, autorizándose 83t de raya al año, con un saldo a la fecha de 66,0t.

### Orange roughy

La cuota global anual de captura para este recurso fue fijada en 2,14 mil t. A la fecha los desembarques registrados alcanzan a 1,7 mil t, lo que implica un consumo de un 78,5%.

### Merluza común

El desembarque de merluza común acumulado a diciembre del 2001, corresponde a 121,6 mil t, éste representa un aumento del 15,4% respecto del acumulado al 2000. El sector industrial aportó el 73,3% del total desembarcado, mostrando un aumento del 8,2% respecto al 2000. El sector artesanal en

tanto, llegó a 32,5 mil t con un alza del 41,5% respecto del 2000 (Tabla VII, Fig. 5).

El consumo de la cuota artesanal correspondiente al período de pesca entre el 01/12 y el 31/12 (3 mil t), alcanzó al 64,7%, mientras que para el sector industrial el consumo de la cuota global anual (87.744t) alcanzó al 100,0%.

El principal puerto de desembarque para el sector industrial, corresponde a Talcahuano, con 50,0 mil t, representando el 56,1% del total desembarcado, siendo seguido por San Vicente (20,4 mil t), San Antonio (14,9 mil t) y Valparaíso (2,9 mil t).

Respecto de las capturas registradas del recurso por fuera de la unidad de pesquería, éstas alcanzan a la fecha a 11t, de las cuales 9,5 corresponden a fauna acompañante de la pesca dirigida a camarón nailon y 1,4t de langostino amarillo.

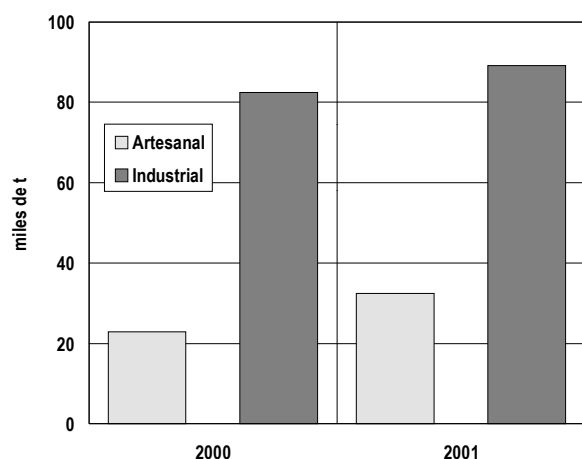

Fig. 5. Desembarque de merluza común

#### Camarón nailon

El desembarque de camarón nailon acumulado a diciembre del 2001, alcanzó a 4,6 mil t, cifra inferior en un 14,7% respecto del acumulado al 2000. El sector industrial cubre el 79,6% de los desembarques acumulados a la fecha, disminuyendo en un 12,4% respecto de igual período del 2000; en tanto, el sector artesanal registró un desembarque de 947t, presentando un déficit de 22,3% al comparar con igual período del 2000 (Tabla VII). El consumo de la cuota global anual de captura de la fracción industrial (3.767t), corresponde a 98,0%, mientras que el consumo de la cuota artesanal correspondiente al período 01/09 al 31/12 (377t), alcanzó al 100,0% durante el mes de octubre.

El principal puerto de desembarque industrial, corresponde a Coquimbo con un total de 2,1 mil t acumuladas a la fecha, seguido por Quintero con 1,2 mil t.

A la fecha no se registran desembarques fuera de la unidad de pesquería del recurso, por lo que la cuota fijada según D.S. Ex. N°758 (D.O. 13.11.01), no fue consumida durante el 2001.

#### Langostino amarillo

Los desembarques acumulados a la fecha en la unidad de pesquería de las regiones III y IV, alcanza a la fecha a 2,4 mil t. Con fecha 16.11.01, el D.S. Ex. N° 775, modifica la cuota global anual de captura, fijándose ésta en 2.150t a ser consumidas entre el 1 de abril y el 31 de diciembre, de las cuales 1.375t corresponden al sector industrial, fraccionadas en 859t a ser capturadas entre el 1 de abril y el 31 de agosto; y 516t a ser extraídas entre el 1 de septiembre y el 31 de diciembre; 525t están destinadas al sector artesanal; 50t para Pesca de Investigación y 200t para fauna acompañante. De acuerdo a lo anterior, el consumo de la cuota correspondiente al sector industrial, alcanza a la fecha a un 100,0%.

A la fecha no se registran desembarques fuera de la unidad de pesquería del recurso, por lo que la cuota fijada según D.S. Ex. N°758 (D.O. 13.11.01), no fue consumida durante el 2001.

#### Langostino colorado

Los desembarques de este recurso en el marco de la cuota global de captura (I-IV regiones) alcanzan a 1.670t, de las cuales el 42,8% ha sido extraída por la fracción artesanal de la flota. El consumo de la cuota global anual de captura para el sector industrial (1.529t) alcanzó a la fecha a un 83,8%, mientras que en el sector artesanal, el consumo alcanzó al 100,0% durante el mes de agosto.

## EXPORTACIONES

Las exportaciones del sector pesquero lograron a noviembre un valor de US\$1707 millones, ello rompe con la tendencia positiva que mantenían las exportaciones hasta octubre, al señalar un leve déficit (0,2%) respecto a lo registrado durante el 2000. Este valor solo es superado por la cifra alcanzada durante 1997 y se constituye la segunda más alta de los últimos 5 años. El monto acumulado en volumen (1059,6 mil t.) es menor que el promedio del quinquenio y no se constituye como uno de los más altos del período (Tabla I).

La baja en valor respecto al año anterior alcanzó una cifra global de US\$2,6 millones, originada principalmente porque los bajas en la valoración de los fresco refrigerados (US\$17 millones), conservas (US\$12,7 millones), agar agar (US\$4,6 millones), aceite (US\$2 millones) y el grupo compuesto por el colagar y el salado que alcanzaron un déficit conjunto de US\$2,5 millones. Alzas ocurrieron en la harina (US\$22,8 millones), congelados (US\$11,6 millones) y deshidratado (US\$1 millón). Las restantes líneas de elaboración muestran variaciones menores, lo que reduce su incidencia dentro del balance total del período (Tabla VIII, Fig. 6).

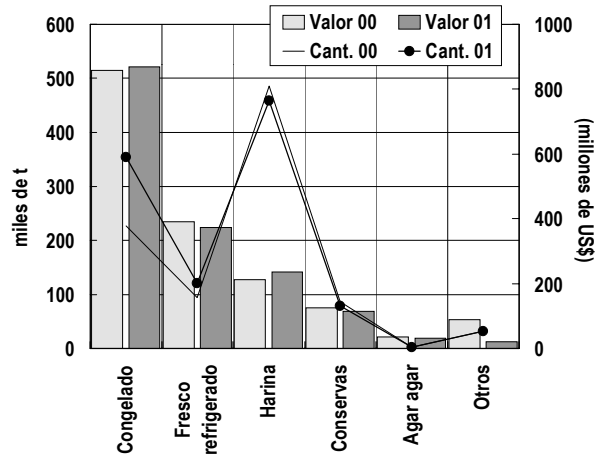

**Fig. 6. Exportaciones pesqueras por línea de producto**

El rubro harina logra el mayor incremento en valor con un alza del 10,7% respecto al 2000, relegando aun segundo lugar a la línea de congelados, la cual registra un 1,4% de aumento sobre el mismo periodo. Si bien se presentaron otros incrementos porcentuales, estos no produjeron efectos netos de relevancia.

Los fresco refrigerados y conservas siguen siendo las líneas de mayor déficit, ello producto de bajas en precios para el primero y caídas simultáneas de precio y cantidad para el caso de las conservas. Tiene igual tipo de resultados las líneas de aceite que con una baja del 81,6% en cantidad origina un déficit de un 49,5% y las líneas de agar agar y colagar las cuales acusan bajas tanto de volumen como de precios.

Las exportaciones del sector acuicultor representaron el 55,7% y 26% del valor y volumen total exportado a noviembre del presente año respectivamente. La valoración de este subsector registra un alza respecto al 2000 (1,4%) debido a que, el aumento en la cantidad exportada (47,6%) logro suplir la baja de sus precios (31,3%), combinatoria que se tradujo en un superávit de US\$13,5 millones (Tabla IX).

La caída de precios sigue afectando al sector, estrechando con el correr de los meses los resultados positivos del mismo, en función a la baja progresiva del volumen exportado. Escapa de esta tendencia el ostión del norte que muestra incrementos en sus precios y volúmenes exportados.

Para el caso del Salmón del Atlántico (principal recurso dentro de este subgrupo), el incremento en cantidad (46,4%) pudo revertir la caída de un 27,5% de sus precios, así entonces el efecto neto de este recurso anotó US\$28 millones. Distinto fue el resultado obtenidos por el Salmón del Pacífico y la Trucha arcoiris, los cuales si bien registran incrementos en cantidad

(50,1% y 52,3% respectivamente) el efecto en la caída de sus precios (38,1% y 34,7%), generó resultados negativos que para el caso del Salmón del Pacífico alcanzo los US\$15,6 millones) y para la Trucha arcoiris US\$1 millón. El grupo salmónes s/e señala un aumento en valor (8,7%), lo que significo un efecto neto positivo de US\$0,5 millones.

De los otros recursos provenientes del sector acuícola, cabe señalar también al pelillo y el ostión del norte, los cuales consiguan resultados contrapuestos, en efecto, mientras que el primero señala una caída en su valoración de un 14,4%, el segundo muestra un alza de un 37,6% en igual parámetro. Así entonces, el pelillo registra un déficit neto de US\$5,6 millones, para el ostión, el efecto neto fue positivo y cercano a los US\$6,7 millones (Fig. 7).

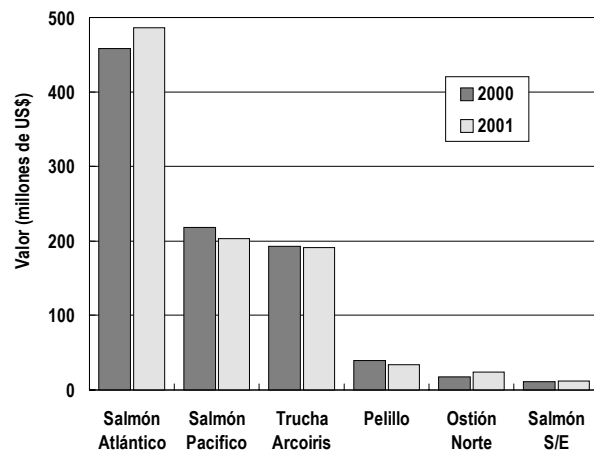

**Fig. 7. Exportaciones de acuicultura**

De los resultados de los salmónidos en términos de las líneas de proceso señalan que la línea de congelado obtiene un efecto neto positivo de US\$15 millones lo que fue contrarrestado por bajas en los frescos refrigerados (US\$2 millones), salado (US\$1 millón). Ambas bajas influenciadas por la baja de sus precios ya que sus volumen es exportados aumentaron respecto al 2000. Las restantes líneas no alcanzan igual significación en valor, ya sean estos positivos o negativos dada su escasa magnitud en relación a las anteriores líneas (Tabla X).

## Exportaciones por recursos

De los 129 distintos recursos exportados durante el período, independientemente de la línea de proceso y destino, se puede mencionar que los nueve primeros recursos representan sobre el 82% del total en términos de valor exportado, el recurso salmón del Atlántico ocupa el primer lugar con una participación del 28,5% (US\$486,5 millones), siendo seguido por los peces pelágicos sin especificar con el 13,7% (US\$233,6 millones) y por el salmón del Pacífico con el 11,9% (US\$203

millones), luego le siguen la trucha arcoiris con un 11,2% del valor total (US\$191,2 millones).

En cuanto a las variaciones del valor respecto del año anterior, cabe señalar los importantes incrementos en el grupo peces pelágicos s/e (9,3%), jurel (6,9%), salmón del Atlántico (6,1%) y merluza común con un 2,7%. Con relación a las bajas cabe señalar las experimentadas principalmente por el bacalao de profundidad (32,4%), erizo (17,5%) y merluza del sur (12%) (Tabla XI).

## Congelados

Los productos congelados se ubican en primer lugar con relación al valor de las exportaciones pesqueras con un 50,9% del total. Este porcentaje representa un nivel similar respecto al año anterior, dado que para el 2000, este tipo de producto representó un 50,1% del total. Es posible advertir que el incremento de su valoración (1,4%) es producto de que el efecto dado por la caída de sus precios (35,3%) pudo ser suplido por el efecto positivo del incremento de la cantidad exportada (56,5%), ello finalmente provocó un efecto neto positivo de US\$11,6 millones.

Respecto de los mercados de destino, Japón lidera este mercado con US\$452,2 millones (52,1% del valor total), seguido por Estados Unidos con US\$115,8 millones (13,3%) y Francia con US\$50 millones (5,8%) (Tabla XII, Fig. 8).

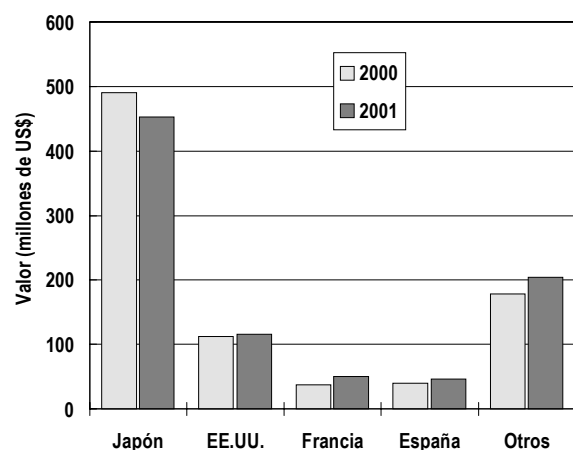

Fig. 8. Exportaciones de productos congelados

Japón muestra un retroceso en su valoración respecto al año anterior de un 7,9%, esto como resultado del mayor efecto precio (negativo) sobre el efecto volumen que experimentó ese país, el efecto neto negativo del país asiático se ubica en los US\$38,8 millones. Estados Unidos logra un efecto positivo con un valor cercano a los US\$4 millones, ello producto de un in-

cremento del volumen (24,3%) que fue acompañado por la baja de sus precios (16,7%).

Francia ocupa en tercer lugar gracias al incremento del 35,6% en valor originado por un alza del 40,5% en la cantidad que dispuso la baja del 3,5% en sus precios. Ello generó un efecto positivo de US\$13,1 millones. Los mercados alemán, danés e italiano también muestran resultados positivos, sin mostrar una tendencia común en cuanto al comportamiento de sus volúmenes y precios. El efecto neto conjunto alcanzó los US\$ 24,7 millones (Tabla XII).

En cuanto a las bajas, el mercado brasileño señaló una caída del 31,8% en su valoración, ello producto de las bajas simultáneas de precio y volumen lo que originó un efecto neto negativo de US\$5,2 millones.

La participación de los recursos salmónidos dentro de la valorización de esta línea fue de un 68,5%, mostrándose esta superior a lo registrado durante igual período del 2000 (61,9%). Los salmónidos congelados mostraron un incremento en valor de US\$14,8 millones, producto de que el efecto de la baja de precios (35,3%) sobre la línea, pudo ser contrarrestado por el alza en la cantidad exportada (58,9%) (Tabla XIII).

Japón acentúa su participación al cubrir el 68,5% del valor total, registrando una baja de su valor (4,7%), dado que al crecimiento de la cantidad (49,7%) no pudo suplir la baja de un 36,4% de los precios, así se configuró el resultado neto negativo de US\$18,5 millones para ese país.

El resto de los países presentan bajas participaciones, aunque sus efectos netos sobre la línea son relevantes, debido principalmente al fuerte incremento en los volúmenes exportados, no obstante la baja generalizada de precios. Así, EE. UU. segundo país en valor de las exportaciones (representa el 11,1% de las mismas), presenta un aumento en su valoración (10,6%) respecto al año anterior, ello originó un efecto positivo de US\$5,8 millones. Alemania, tercer país en importancia en valor, muestra un relevante incremento porcentual (69,1%), que se tradujo en un efecto neto de US\$9 millones. Otro mercado europeo importante lo constituye Dinamarca, que con un incremento exponencial de su valor, en base a filetes congelados de salmón, logra también un efecto neto de US\$9 millones. Los mercados de Tailandia y China, señalan también crecimientos basados en una fuerte alza del volumen exportado, lo que se tradujo en un efecto conjunto de US\$12,3 millones.

Brasil muestra un resultado negativo aunque de menor envergadura que lo registrado por Japón, en este caso la baja de los precios fue la principal causa de sus déficit, el que alcanzó los US\$ 5,2 millones.

El precio acumulado de los salmónidos congelados a noviembre fue de 3US\$/kg, inferior al precio obtenido durante el 2000, cuando alcanzó 4,6US\$/kg. Durante noviembre el precio promedio se ubicó en los US\$2,08 US\$/kg (Fig. 9).

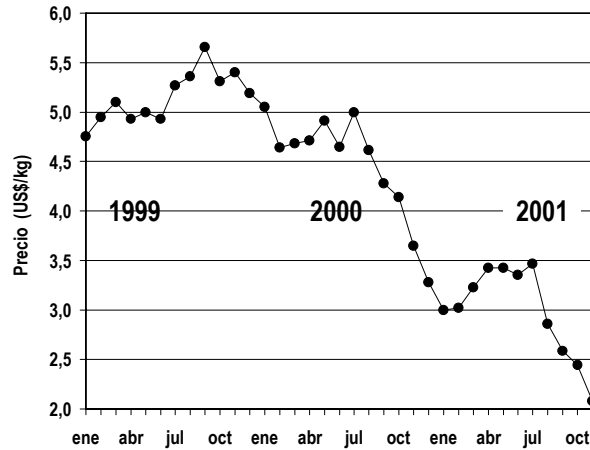

Fig. 9. Precios de salmónidos congelados

## Fresco refrigerados

En segundo lugar de participación en las exportaciones pesqueras se ubican los productos fresco refrigerados, con un 21,9% de incidencia en el valor total exportado, muy semejante al registrado a igual período del 2000, el cual fue de un 22,8% respecto del total. Esta línea sigue mostrando un aumento de su déficit respecto al año pasado, al consignar una baja del 4,4%. Así entonces la caída de sus precios (25,2%) no pudo ser compensada por el aumento de la cantidad exportada (28%), señalándose para esta línea un efecto negativo de US\$11 millones.

El principal destino de los productos fresco refrigerados en valor es EE.UU. con US\$297,4 millones (79,7% del total), siendo seguido por aportes de menor significancia por España con US\$19,3 millones (5,2% del total) y Brasil con US\$16,8 millones (4,5% del total) (Tabla XIV, Fig. 10).

Estados Unidos, principal país para esta línea, muestra una baja en valor de un 3,6% respecto a noviembre del 2000, debido principalmente a que alzas en el volumen (25,4%) no permitieron revertir el negativo efecto de la baja de sus precios (23,1%). Esto se tradujo en un efecto neto negativo de US\$17 millones.

España por su parte muestra también una disminución en su valoración (11,5%). Ello originó un efecto neto negativo de US\$2,5 millones.

Brasil, muestra un incremento en valor de un 6,9%, en un escenario de bajas de precios generalizada, solo el monto del incremento en el volumen, señala el resultado definitivo para cada país, en este caso, el incremento de un 45,8% permitió que el mercado brasileño obtuviera el segundo mayor efecto neto positivo de la línea con US\$1,1 millones. Otro país en alza es Perú, el cual sobre la base de un incremento tanto en volumen (45,9%) como en sus precios (2,5%), logra el mayor efecto neto positivo (US\$3,5 millones). Este mercado se orientó hacia el recurso jurel y en una menor medida hacia otros pescados.

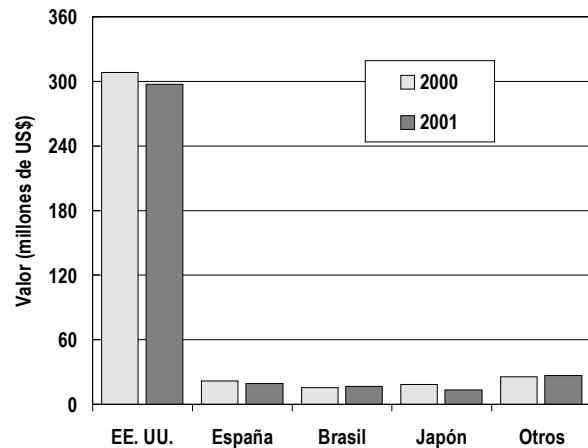

Fig. 10. Exportaciones de fresco refrigerados

Japón muestra el efecto neto negativo de mayor magnitud con US\$5,4 millones. Ello dado que el volumen exportado a ese país cayó en un 14,5% y que los precios también tendieron a la baja en un 17,3%. El resto de los países, presentan resultados variables pero sin una influencia decisiva en el balance global de la línea.

Por su parte los salmónidos fresco refrigerados conformaron el 80,5% del valor total de las exportaciones de fresco refrigerado lo que significó un progreso respecto a su participación durante igual período del 2000, el cual alcanzó un 77,5%. Este grupo de recursos mostró un leve caída de un 0,6% en su valoración, dado que al incremento de la cantidad exportada (30,5%) no logro compensar completamente el efecto de la baja de sus precios (23,9%).

Consecuente con lo señalado dentro del total de la línea fresco refrigerado, Estados Unidos lidera el ranking de países de destino para salmónidos con un 89,8% del valor total, le siguen muy atrás Brasil (5,6%) y Argentina (1,5%) (Tabla XV).

EE.UU. muestra una leve baja respecto a noviembre del 2000 (0,4%) producto del alza de volumen (30,4%) y caída en sus

precios (23,6%) exportado. Ello, significa un efecto neto negativo en la línea de US\$1 millón.

Brasil muestra un mejoramiento en su valoración (6,9%) originado por la misma tendencia que mostró dentro de la línea de fresco refrigerados completa, es decir que una alza de su volumen exportado, suplió la baja de los precios transados por ese mercado. El efecto positivo neto que se obtuvo para el país sudamericano fue de US\$1,1 millones.

El precio promedio acumulado a noviembre para salmónidos fresco refrigerados resultó ser 4,02US\$/kg, inferior al registrado en igual mes del 2000, en que alcanzó a 5,3US\$/kg. Durante noviembre el precio promedio fue 3,04US\$/kg. (Fig. 11).

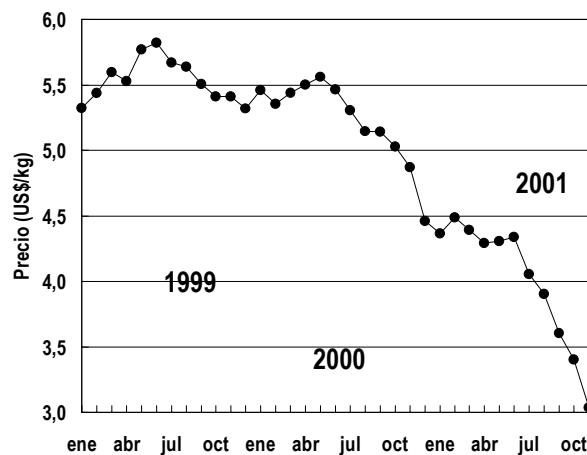

Fig. 11. Precios de salmónidos fresco refrigerados

## Harina

En tercer lugar de importancia se ubican las exportaciones de harina con una participación del 13,8% en el valor exportado, este valor es superior a lo alcanzado en igual período del año pasado (12,5%). Esta línea sigue experimentando una variación positiva en valor respecto al 2000 (10,7%), que se explica por que la baja en el volumen exportado (5,8%) se vio acompañada de un alza de sus precios (17,5%), ello derivó finalmente en un efecto neto positivo de US\$22,8 millones (Tabla XVI).

Los tres destinos más importantes, están ocupados por países asiáticos Japón, China y Taiwán con participaciones relativas del orden del 26,3%, 20,1% y 20,1% respectivamente. China si bien, no es el principal destino de la línea, experimenta el mayor efecto neto de la línea, tanto por el fuerte incremento en su volumen (85%) como en sus precios (23,2%), lo que originó un efecto neto positivo de US\$26,6 millones. Por su parte, los dos siguientes destinos de la línea muestran resultados dispares en sus valoraciones respecto al año anterior, experimentando

Japón una baja del 1,7% mientras que Taiwán logra un valor muy similar al año anterior.

Otros países que mostraron un positivo desempeño fueron Italia y Corea del sur, los cuales basados principalmente en un notable aumento de en sus volúmenes de compras obtuvieron efectos netos positivos de US\$11,6 y US\$5,1 millones respectivamente.

Indonesia presenta la baja más relevante dentro de los principales destinos de la línea al consignar un déficit en valor del 33,3%, (US\$2,7 millones). (Fig. 12).

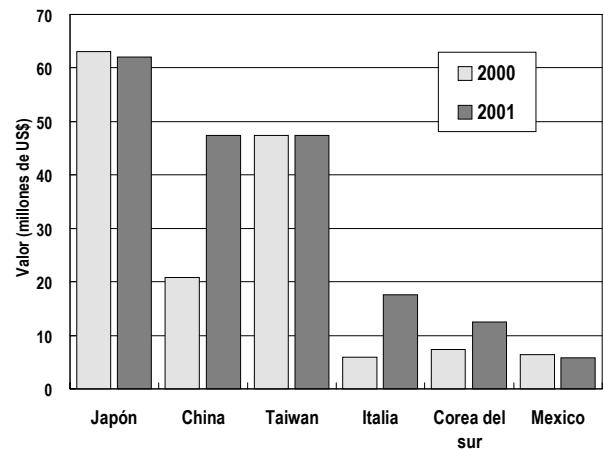

Fig. 12. Exportaciones de harina

El precio promedio acumulado a noviembre fue de 514,5US\$/t, valor situado sobre el precio del año anterior, el cual alcanzó los 437,7 US\$/t. Para el mes de noviembre el precio promedio llega a los US\$588 (Fig. 13).

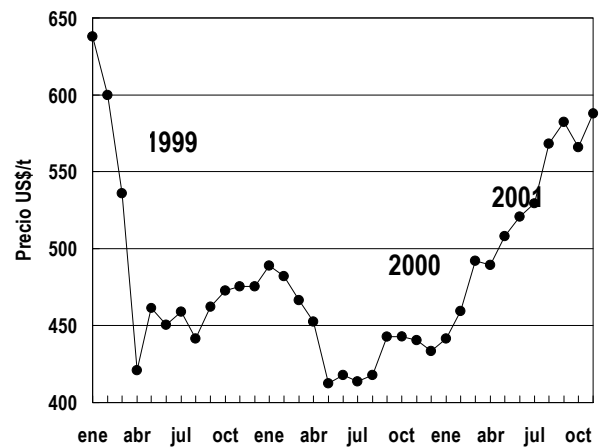

Fig. 13. Precios de harina



## Conservas

En cuarto lugar de participación en valor de las exportaciones pesqueras están las conservas con un 6,7% de incidencia, alcanzando un valor de US\$113,6 millones. Esta cifra representó una baja de un 10,1% respecto al 2000, debido a caídas en la cantidad (9%) y en precios (1,2%). El efecto neto negativo fue de US\$12,7 millones dentro del balance general de las exportaciones del período (Tabla XVII).

Dentro de los destinos más importantes para las conservas figuran España, Cuba y Sri Lanka con participaciones en valor de 16,7%, 10,9% y 10,4% respectivamente. (Fig. 14).

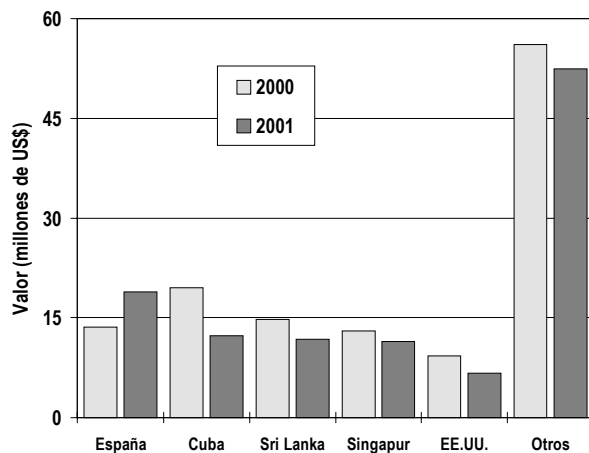

Fig. 14. Exportaciones de conservas

El cuadro de los principales países de destino de la línea muestra, con excepción de España, China y Japón, negativos resultados, siendo el mayor de éstos, el generado por Cuba (US\$7,1 millones), le siguen Sri Lanka y EE.UU. con efectos negativos de US\$2,9 millones y US\$2,6 millones respectivamente. Para ambos países, la línea mostró caídas tanto en precio como en volumen.

España, logra escapar a la tendencia de la línea en base a que el incremento del 40,6% en el volumen (principalmente conservas de cholgas y choritos) que logra suplir la leve baja de un 0,7% en sus precios, alcanzando finalmente un efecto neto de US\$5,4 millones. Igual combinatoria permitió a China lograr un efecto positivo de US\$1 millón. Japón por su parte, logra incrementos en ambos parámetros, en efecto mientras el precio aumento en un 10,9%, el volumen creció en un 21%, sin embargo el efecto neto resultante no logra superar el millón de dólares.

El precio promedio acumulado a noviembre en esta línea fue de 1,44US\$/kg, lo que señala un valor muy parecido a lo encontrado el año pasado (1,45US\$/kg).

## Principales destinos de las exportaciones

La distribución del valor de las exportaciones entre los principales bloques económicos, en el período fueron las siguientes: Países de APEC 47,1% (excluyendo NAFTA) con US\$804 millones, NAFTA 27,4% con US\$468,2 millones, Unión Europea 16,9% con US\$288,6 millones y MERCOSUR 3,1% con US\$52,6 millones (Tabla XVIII).

El valor de las exportaciones destinadas a estos grupos se incrementó en la Unión Europea (18,7%) quedando los restantes grupos con déficit, así se tiene que la APEC (Sin NAFTA) cayó en un 2,8%, NAFTA el 3,2% y el MERCOSUR con un 10,4%.

El resto de países no incorporados a los bloques económicos anteriores, lograron una participación de un 5,5% y registraron un valor de US\$94 millones. Cabe señalar que su variación respecto al año anterior registra una baja de un 3,1%. Dentro de este grupo se ubican en los primeros lugares Venezuela, Cuba y Sri Lanka con una participación respecto al mismo grupo de 15,1%; 14,2% y 13,2% respectivamente. Centrándose Sri Lanka y Cuba en conservas de jurel y Venezuela en filetes de merluza congelada y conservas de jurel (Fig. 15).

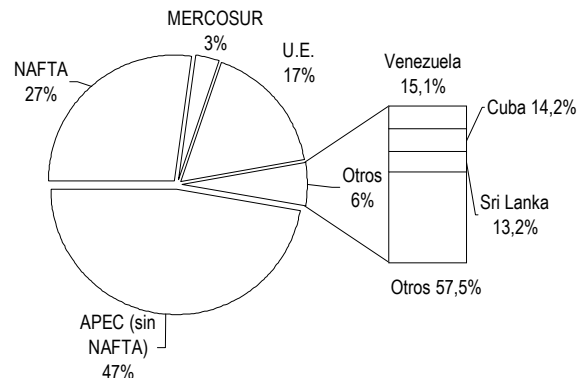

Fig. 15. Exportaciones a bloques económicos

Las exportaciones durante este período tuvieron como destino 125 países. Los nueve principales países concentran el 82% del valor total exportado. De estos, se destacan en importancia Japón con 33,8%, EE.UU. con 25,8% y España 5,2%. Mientras Japón y Estados Unidos señalan bajas en su valoración (7,3% y 2,4% respectivamente) España muestra un incremento en valor respecto al 2000 de un 7,2%.

Las mayores alzas porcentuales correspondieron a los mercados italiano, chino y alemán, por su parte se suman a los negativos resultados, el mercado taiwanés y brasileño (Tabla XX).

## Precios y volúmenes generales

El precio medio de los productos pesqueros (acumulado a noviembre) baja de 1,79US\$/kg en el 2000 a 1,61US\$/kg en el 2001. En general se mantiene la tendencia negativa de los precios siendo los principales responsables de este comportamiento las líneas de congelados y fresco refrigerados que mostraron caídas del orden del 35,3% y 25,2% respectivamente. Entre las líneas que presentan incrementos en sus precios, destaca la harina, la cual pese a estar acompañada por una

leve baja en volumen, obtuvo el resultado neto positivo de mayor valor, en las líneas de aceite y conservas, sin embargo, el alza de sus precios se disipa por el efecto de una menor cantidad exportada, lo que arrastra a estas líneas a resultados netos negativos.

El volumen exportado mostró una importante alza que equivalió a 105,4 mil t. (un incremento del 11% respecto al año anterior). Esta situación es producto principalmente del alza en el volumen exportado de congelados (56,5%) y fresco refrigerados (28%). La estructura de participación con relación al volumen exportado esta liderada por la línea de harina (43,2%), relegando a un segundo lugar a los congelados (33,4%). En tercer lugar le siguen los productos fresco refrigerados y luego las conservas.

**Tabla I. Desembarque total, volúmenes y divisas exportadas**

| AÑO         | Desembarque           | Exportaciones acumuladas a noviembre |           |
|-------------|-----------------------|--------------------------------------|-----------|
|             | acumulado a diciembre | (t)                                  | (M US\$)  |
| 1996        | 7.232.679             | 1.441.107                            | 1.633.142 |
| 1997        | 6.365.535             | 1.240.638                            | 1.715.557 |
| 1998        | 3.824.231             | 872.763                              | 1.523.171 |
| 1999        | 5.587.138             | 995.013                              | 1.575.573 |
| 2000 (*)    | 4.972.263             | 954.189                              | 1.709.955 |
| 2001 (*)    | 4.170.412             | 1.059.578                            | 1.707.382 |
| Prom. 96-00 | 5.596.369             | 1.100.742                            | 1.631.480 |

(\*) Desembarque cifras preliminares, exportaciones: cifras nominales Fte. SUBPESCA en base información SERNAPESCA, Aduanas IFOP

**Tabla II. Desembarque principales especies pelágicas, total regiones I a V, VIII y X, acumulado a diciembre (t)**

| ESPECIE         | 2000      | 2001      | Variación |
|-----------------|-----------|-----------|-----------|
|                 |           | (*)       | (%)       |
| Anchoveta       | 1.700.640 | 734.601   | -56,8     |
| Caballa         | 95.701    | 357.192   | 273,2     |
| Jurel           | 1.233.933 | 1.637.492 | 32,7      |
| Sardina         | 58.229    | 13.185    | -77,4     |
| Merluza de cola | 75.565    | 135.749   | 79,6      |
| Sardina común   | 722.465   | 303.504   | -58,0     |
| TOTAL           | 3.886.533 | 3.181.724 | -18,1     |

Fte. SUBPESCA sobre la base de información SERNAPESCA (\*) Cifras preliminares

**Tabla III. Desembarque de principales especies pelágicas, regiones I y II, acumulado a diciembre (t)**

| ESPECIE   | 2000      | 2001    | Variación |
|-----------|-----------|---------|-----------|
|           |           | (*)     | (%)       |
| Anchoveta | 1.201.122 | 598.342 | -50,2     |
| Caballa   | 65.140    | 142.156 | 118,2     |
| Jurel     | 118.734   | 246.983 | 108,0     |
| Sardina   | 48.245    | 10.692  | -77,8     |
| TOTAL     | 1.433.241 | 998.173 | -30,4     |

Fte. SUBPESCA sobre la base de información SERNAPESCA (\*) Cifras preliminare

Tabla IV. Desembarque de principales especies pelágicas, regiones III y IV, acumulado a diciembre (t)

| ESPECIE   | 2000    | 2001<br>(*) | Variación<br>(%) |
|-----------|---------|-------------|------------------|
| Anchoveta | 52.109  | 16.144      | -69,0            |
| Caballa   | 8.641   | 1.316       | -84,8            |
| Jurel     | 43.178  | 32.166      | -25,5            |
| Sardina   | 967     | 1.164       | 20,4             |
| TOTAL     | 104.895 | 50.789      | -51,6            |

Fte. SUBPESCA sobre la base de información SERNAPESCA. (\*) Cifras preliminares

Tabla V. Desembarque de principales especies pelágicas, regiones V, VIII y X, acumulado a diciembre (t)

| ESPECIE          | 2000      | 2001<br>(*) | Variación<br>(%) |
|------------------|-----------|-------------|------------------|
| Anchoveta        | 447.409   | 120.116     | -73,2            |
| Caballa          | 21.920    | 213.720     | 875,0            |
| Jurel            | 1.072.021 | 1.358.344   | 26,7             |
| Sardina española | 9.017     | 1.329       | -85,3            |
| Sardina común    | 722.465   | 303.504     | -58,0            |
| Merluza de cola  | 75.565    | 135.749     | 80               |
| TOTAL            | 2.348.397 | 2.132.762   | -9,2             |

Fte. SUBPESCA sobre la base de información SERNAPESCA. (\*) Cifras preliminares

Tabla VI. Desembarque pesquería demersal sur austral, por tipo de flota y por especie, acumulado a diciembre (t)

| FLOTA               | 2000   | 2001<br>(*) | Variación<br>(%) |
|---------------------|--------|-------------|------------------|
| INDUSTRIAL:         |        |             |                  |
| Merluza austral     | 14.873 | 13.439      | -9,6             |
| Congrio dorado      | 3.864  | 3.806       | -1,5             |
| Bacalao             | 3.646  | 324         | -91,1            |
| Merluza de cola     | 15.319 | 22.803      | 48,9             |
| Merluza de 3 aletas | 24.725 | 21.495      | -13,1            |
| Subtotal            | 62.427 | 61.866      | -0,9             |
| ARTESANAL:          |        |             |                  |
| Merluza austral     | 11.882 | 14.238      | 19,8             |
| Congrio dorado      | 656    | 1.088       | 65,8             |
| Bacalao             | 32     | 0           |                  |
| Subtotal            | 12.570 | 15.325      | 21,9             |
| TOTAL               | 74.997 | 77.191      | 2,9              |

Fte. SUBPESCA sobre la base de información SERNAPESCA. (\*) Cifras preliminares

Tabla VII. Desembarque de merluza común y camarón nailon, acumulado a diciembre (t)

| FLOTA          | 2000    | 2001<br>(*) | Variación<br>(%) |
|----------------|---------|-------------|------------------|
| Merluza común  |         |             |                  |
| Industrial     | 82.397  | 89.114      | 8,2              |
| Artesanal      | 22.964  | 32.494      | 41,5             |
| Total          | 105.361 | 121.608     | 15,4             |
| Camarón nailon |         |             |                  |
| Industrial     | 4.217   | 3.692       | -12,4            |

|           |       |       |       |
|-----------|-------|-------|-------|
| Artesanal | 1.218 | 947   | -22,3 |
| Total     | 5.435 | 4.639 | -14,7 |

Fte. SUBPESCA sobre la base de información SERNAPESCA, Aduanas – IFOP (\*) Cifras preliminares

Tabla VIII. Exportaciones pesqueras por línea de producto, noviembre 2000 - 2001

| Producto / Ítem    | Valor (miles US\$) |                  | Cantidad (toneladas) |                  | Variaciones |             |              | Efectos               |                 | Neto          |
|--------------------|--------------------|------------------|----------------------|------------------|-------------|-------------|--------------|-----------------------|-----------------|---------------|
|                    | 2000               | 2001             | 2000                 | 2001             | Val. (%)    | Cant.       | Prec.        | Cantidad (miles US\$) | Precio          |               |
| Congelado          | 857.055            | 868.672          | 226.387              | 354.394          | 1,4         | 56,5        | -35,3        | 313.763               | -302.146        | 11.617        |
| Fresco refrigerado | 390.352            | 373.358          | 94.195               | 120.525          | -4,4        | 28,0        | -25,2        | 81.563                | -98.557         | -16.994       |
| Harina             | 212.963            | 235.761          | 486.480              | 458.224          | 10,7        | -5,8        | 17,5         | -14.538               | 37.336          | 22.798        |
| Conservas          | 126.284            | 113.577          | 86.703               | 78.909           | -10,1       | -9,0        | -1,2         | -11.218               | -1.489          | -12.706       |
| Agar-agar          | 35.522             | 30.916           | 2.344                | 2.129            | -13,0       | -9,2        | -4,2         | -3.114                | -1.491          | -4.606        |
| Secado de algas    | 19.881             | 20.832           | 31.788               | 32.485           | 4,8         | 2,2         | 2,5          | 448                   | 504             | 952           |
| Carragenina        | 19.365             | 19.804           | 2.543                | 2.651            | 2,3         | 4,3         | -1,9         | 807                   | -369            | 439           |
| Ahumado            | 17.793             | 17.259           | 1.559                | 1.902            | -3,0        | 22,0        | -20,5        | 3.111                 | -3.645          | -534          |
| Salado             | 15.910             | 14.767           | 2.997                | 3.901            | -7,2        | 30,2        | -28,7        | 3.423                 | -4.565          | -1.142        |
| Deshidratado       | 3.283              | 4.344            | 102                  | 115              | 32,3        | 12,1        | 18,0         | 470                   | 590             | 1.060         |
| Alginatos          | 3.751              | 3.438            | 592                  | 538              | -8,4        | -9,1        | 0,8          | -344                  | 30              | -314          |
| Aceite             | 4.122              | 2.083            | 17.728               | 3.267            | -49,5       | -81,6       | 174,1        | -9.217                | 7.177           | -2.040        |
| Vivos              | 834                | 1.316            | 166                  | 191              | 57,8        | 15,1        | 37,1         | 172                   | 310             | 482           |
| Colagar            | 2.264              | 910              | 496                  | 251              | -59,8       | -49,4       | -20,5        | -890                  | -465            | -1.354        |
| Seco salado        | 577                | 345              | 109                  | 96               | -40,1       | -12,5       | -31,6        | -49                   | -182            | -231          |
| <b>T o t a l</b>   | <b>1.709.954</b>   | <b>1.707.382</b> | <b>954.188</b>       | <b>1.059.578</b> | <b>-0,2</b> | <b>11,0</b> | <b>-10,1</b> | <b>364.389</b>        | <b>-366.961</b> | <b>-2.572</b> |

Fte. SUBPESCA en base información IFOP – Aduanas

Tabla IX. Exportaciones totales del sector acuicultura, noviembre 2000 - 2001

| Recurso / Ítem       | Valor (miles US\$) |                | Cantidad (toneladas) |                | Variaciones |             |              | Efectos               |                 | Neto          |
|----------------------|--------------------|----------------|----------------------|----------------|-------------|-------------|--------------|-----------------------|-----------------|---------------|
|                      | 2000               | 2001           | 2000                 | 2001           | Val. (%)    | Cant.       | Prec.        | Cantidad (miles US\$) | Precio          |               |
| Salmón del Atlántico | 458.511            | 486.496        | 87.288               | 127.798        | 6,1         | 46,4        | -27,5        | 154.211               | -126.225        | 27.986        |
| Salmón del Pacífico  | 218.629            | 203.041        | 50.067               | 75.175         | -7,1        | 50,1        | -38,1        | 67.815                | -83.403         | -15.589       |
| Trucha arco iris     | 192.251            | 191.200        | 40.067               | 61.027         | -0,5        | 52,3        | -34,7        | 65.668                | -66.719         | -1.052        |
| Pelillo s/e          | 39.390             | 33.723         | 4.021                | 4.001          | -14,4       | -0,5        | -13,9        | -174                  | -5.493          | -5.667        |
| Ostión del norte     | 17.729             | 24.388         | 1.920                | 2.005          | 37,6        | 4,5         | 31,7         | 1.041                 | 5.617           | 6.659         |
| Salmón s/e           | 5.584              | 6.067          | 2.444                | 4.786          | 8,7         | 95,9        | -44,5        | 2.969                 | -2.486          | 483           |
| Abalón               | 1.332              | 2.066          | 47                   | 82             | 55,1        | 75,6        | -11,7        | 889                   | -155            | 734           |
| Ostras               | 2.260              | 2.023          | 886                  | 746            | -10,5       | -15,9       | 6,4          | -381                  | 144             | -237          |
| Turbot               | 1.761              | 1.947          | 191                  | 266            | 10,6        | 39,6        | -20,8        | 553                   | -366,41         | 186           |
| <b>T o t a l</b>     | <b>937.447</b>     | <b>950.950</b> | <b>186.930</b>       | <b>275.886</b> | <b>1,4</b>  | <b>47,6</b> | <b>-31,3</b> | <b>306.621</b>        | <b>-293.117</b> | <b>13.504</b> |

Fte. SUBPESCA en base información IFOP – Aduanas

Tabla X. Exportaciones de salmónidos por línea de elaboración, noviembre 2000 - 2001

| Producto / Ítem    | Valor (miles US\$) |         | Cantidad (toneladas) |         | Variaciones |       |       | Efectos               |          | Neto   |
|--------------------|--------------------|---------|----------------------|---------|-------------|-------|-------|-----------------------|----------|--------|
|                    | 2000               | 2001    | 2000                 | 2001    | Val. (%)    | Cant. | Prec. | Cantidad (miles US\$) | Precio   |        |
| Congelado          | 530.136            | 544.999 | 115.359              | 183.340 | 2,8         | 58,9  | -35,3 | 202.081               | -187.218 | 14.863 |
| Fresco refrigerado | 302.447            | 300.514 | 57.331               | 74.808  | -0,6        | 30,5  | -23,9 | 70.208                | -72.141  | -1.933 |
| Ahumado            | 17.777             | 17.246  | 1.558                | 1.899   | -3,0        | 21,9  | -20,4 | 3.098                 | -3.629   | -531   |

|                  |                |                |                |                |            |             |              |                |                 |               |
|------------------|----------------|----------------|----------------|----------------|------------|-------------|--------------|----------------|-----------------|---------------|
| Salado           | 15.782         | 14.755         | 2.974          | 3.897          | -6,5       | 31,1        | -28,7        | 3.497          | -4.524          | -1.028        |
| Conservas        | 8.313          | 7.648          | 1.221          | 1.439          | -8,0       | 17,9        | -21,9        | 1.159          | -1.824          | -665          |
| Harina           | 563            | 1.517          | 1.285          | 3.128          | 169,6      | 143,4       | 10,7         | 894            | 60              | 954           |
| Seco salado      | 571            | 345            | 109            | 96             | -39,5      | -12,2       | -31,1        | -48            | -178            | -226          |
| Aceite           | 88             | 219            | 162            | 416            |            |             |              |                |                 |               |
| Deshidratado     | 3              |                | 1              |                | -100,0     | -100,0      | -100,0       | -1             | -3              | -3            |
| <b>T o t a l</b> | <b>875.679</b> | <b>887.242</b> | <b>179.998</b> | <b>269.022</b> | <b>1,3</b> | <b>49,5</b> | <b>-32,2</b> | <b>280.888</b> | <b>-282.041</b> | <b>11.434</b> |

Fte. SUBPESCA en base información IFOP – Aduanas

**Tabla XI. Exportaciones pesqueras por recursos, noviembre 2000 - 2001**

| Recurso exportado      | Valor<br>(miles US\$) |                  | Variación<br>(%) |
|------------------------|-----------------------|------------------|------------------|
|                        | 2000                  | 2001             |                  |
| Salmón del Atlántico   | 458.511               | 486.496          | 6,1%             |
| Peces pelágicos s/e    | 213.674               | 233.631          | 9,3%             |
| Salmón Pacífico        | 218.629               | 203.041          | -7,1%            |
| Trucha arco iris       | 192.251               | 191.200          | -0,5%            |
| Jurel                  | 74.093                | 79.238           | 6,9%             |
| Merluza común          | 60.545                | 62.197           | 2,7%             |
| Erizo                  | 64.120                | 52.910           | -17,5%           |
| Bacalao de profundidad | 70.155                | 47.430           | -32,4%           |
| Merluza austral        | 47.493                | 41.786           | -12,0%           |
| Otros                  | 310.484               | 309.453          | -0,3%            |
| <b>Total</b>           | <b>1.709.954</b>      | <b>1.707.382</b> | <b>-0,2%</b>     |

Fte. SUBPESCA en base información IFOP – Aduanas

**Tabla XII. Exportaciones pesqueras de congelados, noviembre 2000 - 2001**

| País / Ítem      | Valor<br>(miles US\$) |                | Cantidad<br>(toneladas) |                | Variaciones |             |              | Efectos                       |                 | Neto          |
|------------------|-----------------------|----------------|-------------------------|----------------|-------------|-------------|--------------|-------------------------------|-----------------|---------------|
|                  | 2000                  | 2001           | 2000                    | 2001           | Val.<br>(%) | Cant.       | Prec.        | Canti-<br>dad<br>(miles US\$) | Precio          |               |
| Japón            | 490.953               | 452.164        | 105.322                 | 150.809        | -7,9        | 43,2        | -35,7        | 136.384                       | -175.173        | -38.789       |
| EE.UU.           | 111.854               | 115.831        | 24.716                  | 30.719         | 3,6         | 24,3        | -16,7        | 22.636                        | -18.660         | 3.977         |
| Francia          | 36.879                | 50.000         | 7.996                   | 11.234         | 35,6        | 40,5        | -3,5         | 14.410                        | -1.289          | 13.121        |
| España           | 39.684                | 46.430         | 15.184                  | 35.820         | 17,0        | 135,9       | -50,4        | 26.749                        | -20.003         | 6.746         |
| Alemania         | 29.884                | 41.017         | 9.782                   | 13.195         | 37,3        | 34,9        | 1,7          | 10.610                        | 523             | 11.133        |
| Italia           | 8.214                 | 11.902         | 2.768                   | 4.912          | 44,9        | 77,4        | -18,3        | 5.195                         | -1.507          | 3.688         |
| Dinamarca        | 1.578                 | 11.457         | 276                     | 3.789          | 626,2       | 1.272,9     | -47,1        | 10.622                        | -743            | 9.879         |
| Holanda          | 10.535                | 11.191         | 1.656                   | 2.081          | 6,2         | 25,7        | -15,5        | 2.287                         | -1.631          | 655           |
| Brasil           | 16.328                | 11.143         | 6.851                   | 5.762          | -31,8       | -15,9       | -18,9        | -2.107                        | -3.078          | -5.185        |
| Otros            | 111.146               | 117.537        | 51.838                  | 96.073         | 5,8         | 85,3        | -42,9        | 54.118                        | -47.727         | 6.392         |
| <b>T o t a l</b> | <b>857.055</b>        | <b>868.672</b> | <b>226.387</b>          | <b>354.394</b> | <b>1,4</b>  | <b>56,5</b> | <b>-35,3</b> | <b>107.474</b>                | <b>-302.146</b> | <b>11.617</b> |

Fte. SUBPESCA en base información IFOP – Aduanas

**Tabla XIII. Exportaciones de salmónidos congelados acumulado, noviembre 2000 - 2001**

| Valor | Cantidad | Variaciones | Efectos |
|-------|----------|-------------|---------|
|-------|----------|-------------|---------|

| País / Ítem | (miles US\$) |         | (toneladas) |         | Val. (%) | Cant.   | Prec. | Canti-<br>dad<br>(miles US\$) | Precio   | Neto    |
|-------------|--------------|---------|-------------|---------|----------|---------|-------|-------------------------------|----------|---------|
|             | 2000         | 2001    | 2000        | 2001    |          |         |       |                               |          |         |
| Japón       | 391.852      | 373.292 | 87.522      | 131.009 | -4,7     | 49,7    | -36,4 | 123.911                       | -142.471 | -18.560 |
| EE.UU.      | 54.611       | 60.391  | 9.417       | 14.126  | 10,6     | 50,0    | -26,3 | 20.130                        | -14.350  | 5.780   |
| Alemania    | 13.093       | 22.141  | 2.691       | 5.113   | 69,1     | 90,0    | -11,0 | 10.489                        | -1.441   | 9.048   |
| Francia     | 15.917       | 19.494  | 3.386       | 5.353   | 22,5     | 58,1    | -22,5 | 7.165                         | -3.589   | 3.576   |
| Dinamarca   | 567          | 9.587   | 132         | 3.569   | 1.590,0  | 2.612,0 | -37,7 | 9.234                         | -214     | 9.020   |
| Tailandia   | 2.202        | 8.371   | 513         | 4.265   | 280,2    | 731,2   | -54,3 | 7.364                         | -1.194   | 6.170   |
| China       | 1.105        | 7.337   | 297         | 3.562   | 564,2    | 1.098,2 | -44,6 | 6.724                         | -492     | 6.232   |
| Brasil      | 7.981        | 6.341   | 2.260       | 2.473   | -20,6    | 9,4     | -27,4 | 547                           | -2.188   | -1.640  |
| Holanda     | 8.645        | 5.284   | 1.378       | 1.142   | -38,9    | -17,1   | -26,3 | -1.088                        | -2.273   | -3.361  |
| Otros       | 34.163       | 32.761  | 7.764       | 12.727  | -4,1     | 63,9    | -41,5 | 12.775                        | -14.177  | -1.402  |
| T o t a l   | 530.136      | 544.999 | 115.359     | 183.340 | 2,8      | 58,9    | -35,3 | 197.252                       | -182.389 | 14.863  |

Fte. SUBPESCA en base información IFOP – Aduanas

Tabla XIV. Exportaciones pesqueras de fresco refrigerados, noviembre 2000 - 2001

| País / Ítem | Valor (miles US\$) |         | Cantidad (toneladas) |         | Variaciones |       |       | Efectos<br>Canti-<br>dad<br>(miles US\$) | Precio  | Neto    |
|-------------|--------------------|---------|----------------------|---------|-------------|-------|-------|--|---------|---------|
|             | 2000               | 2001    | 2000                 | 2001    | Val. (%)    | Cant. | Prec. |  |         |         |
| EE.UU.      | 308.415            | 297.455 | 54.387               | 68.199  | -3,6        | 25,4  | -23,1 | 60.243                                   | -71.203 | -10.960 |
| España      | 21.869             | 19.344  | 13.513               | 15.939  | -11,5       | 18,0  | -25,0 | 2.945                                    | -5.470  | -2.526  |
| Brasil      | 15.740             | 16.828  | 4.447                | 6.484   | 6,9         | 45,8  | -26,7 | 5.285                                    | -4.198  | 1.088   |
| Japón       | 18.551             | 13.118  | 937                  | 801     | -29,3       | -14,5 | -17,3 | -2.229                                   | -3.205  | -5.433  |
| Perú        | 7.010              | 10.479  | 16.552               | 24.151  | 49,5        | 45,9  | 2,5   | 3.297                                    | 172     | 3.470   |
| Argentina   | 4.466              | 4.735   | 1.301                | 1.747   | 6,0         | 34,3  | -21,0 | 1.209                                    | -940    | 269     |
| México      | 3.796              | 3.309   | 709                  | 738     | -12,9       | 4,1   | -16,3 | 131                                      | -619    | -488    |
| Canadá      | 4.817              | 2.466   | 1.014                | 733     | -48,8       | -27,7 | -29,2 | -947                                     | -1.405  | -2.351  |
| Venezuela   | 1.172              | 1.312   | 289                  | 369     | 11,9        | 27,6  | -12,3 | 284                                      | -144    | 140     |
| Otros       | 4.515              | 4.314   | 1.048                | 1.366   | -4,5        | 30,3  | -26,7 | 1.003                                    | -1.205  | -201    |
| T o t a l   | 390.352            | 373.358 | 94.195               | 120.525 | -4,4        | 28,0  | -25,2 | 71.222                                   | -88.216 | -16.994 |

Fte. SUBPESCA en base información IFOP – Aduanas

Tabla XV. Exportaciones de salmónidos fresco refrigerados, noviembre 2000 - 2001

| País / Ítem | Valor (miles US\$) |         | Cantidad (toneladas) |        | Variaciones |       |       | Efectos<br>Canti-<br>dad<br>(miles US\$) | Precio  | Neto   |
|-------------|--------------------|---------|----------------------|--------|-------------|-------|-------|--|---------|--------|
|             | 2000               | 2001    | 2000                 | 2001   | Val. (%)    | Cant. | Prec. |  |         |        |
| EE.UU.      | 270.756            | 269.714 | 49.293               | 64.278 | -0,4        | 30,4  | -23,6 | 62.880                                   | -63.921 | -1.042 |
| Brasil      | 15.740             | 16.828  | 4.447                | 6.483  | 6,9         | 45,8  | -26,7 | 5.285                                    | -4.198  | 1.088  |
| Argentina   | 4.208              | 4.627   | 1.117                | 1.631  | 9,9         | 46,0  | -24,7 | 1.458                                    | -1.039  | 419    |
| México      | 3.508              | 3.168   | 676                  | 714    | -9,7        | 5,6   | -14,5 | 169                                      | -509    | -340   |
| Canadá      | 4.625              | 2.324   | 980                  | 700    | -49,7       | -28,6 | -29,7 | -929                                     | -1.372  | -2.301 |
| Venezuela   | 1.160              | 1.287   | 285                  | 361    | 11,0        | 26,4  | -12,2 | 269                                      | -141    | 128    |
| Japón       | 1.083              | 584     | 272                  | 259    | -46,1       | -4,6  | -43,5 | -28                                      | -470    | -499   |
| Cuba        | 225                | 310     | 32                   | 41     | 37,8        | 30,2  | 5,9   | 72                                       | 13,2    | 85     |
| Colombia    | 217                | 305     | 46                   | 78     | 40,6        | 70,5  | -17,5 | 126                                      | -37,9   | 88     |
| Otros       | 925                | 1.367   | 184                  | 263    | 47,7        | 42,7  | 3,5   | 409                                      | 32      | 441    |
| T o t a l   | 302.447            | 300.514 | 57.331               | 74.808 | -0,6        | 30,5  | -23,9 | 69.710                                   | -71.643 | -1.933 |

Fte. SUBPESCA en base información IFOP – Aduanas

Tabla XVI. Exportaciones de harina, noviembre 2000 - 2001

| País / Ítem   | Valor<br>(miles US\$) |         | Cantidad<br>(toneladas) |         | Variaciones |       |       | Efectos                       |         | Neto    |
|---------------|-----------------------|---------|-------------------------|---------|-------------|-------|-------|-------------------------------|---------|---------|
|               | 2000                  | 2001    | 2000                    | 2001    | Val.<br>(%) | Cant. | Prec. | Canti-<br>dad<br>(miles US\$) | Precio  |         |
| Japón         | 63.099                | 62.026  | 138.671                 | 117.439 | -1,7        | -15,3 | 16,1  | -11.213                       | 10.140  | -1.073  |
| China         | 20.813                | 47.436  | 45.707                  | 84.546  | 127,9       | 85,0  | 23,2  | 21.791                        | 4.831   | 26.623  |
| Taiwán        | 47.372                | 47.394  | 106.089                 | 92.942  | 0,0         | -12,4 | 14,2  | -6.704                        | 6.726   | 22      |
| Italia        | 5.927                 | 17.581  | 15.917                  | 41.652  | 196,6       | 161,7 | 13,3  | 10.862                        | 791     | 11.653  |
| Corea del sur | 7.370                 | 12.501  | 17.395                  | 24.081  | 69,6        | 38,4  | 22,5  | 3.471                         | 1660,27 | 5.131   |
| México        | 6.396                 | 5.793   | 14.827                  | 11.115  | -9,4        | -25,0 | 20,8  | -1.935                        | 1.331   | -603    |
| Indonesia     | 8.037                 | 5.365   | 20.024                  | 10.204  | -33,3       | -49,0 | 31,0  | -5.162                        | 2.490   | -2.673  |
| Alemania      | 4.714                 | 5.264   | 11.493                  | 11.360  | 11,7        | -1,2  | 13,0  | -61                           | 611     | 550     |
| India         | 4.828                 | 4.786   | 10.183                  | 8.856   | -0,9        | -13,0 | 14,0  | -717                          | 676     | -41     |
| Otros         | 44.407                | 27.617  | 106.175                 | 56.029  | -37,8       | -47,2 | 17,9  | -24.718                       | 7.928   | -16.789 |
| T o t a l     | 212.963               | 235.761 | 486.480                 | 458.224 | 10,7        | -5,8  | 17,5  | -14.386                       | 37.184  | 22.798  |

Fte. SUBPESCA en base información IFOP - Aduanas

Tabla XVII. Exportaciones de conservas por país de destino, noviembre 2000 - 2001

| País / Ítem | Valor<br>(miles US\$) |         | Cantidad<br>(toneladas) |        | Variaciones |       |       | Efectos                       |         | Neto    |
|-------------|-----------------------|---------|-------------------------|--------|-------------|-------|-------|-------------------------------|---------|---------|
|             | 2000                  | 2001    | 2000                    | 2001   | Val.<br>(%) | Cant. | Prec. | Canti-<br>dad<br>(miles US\$) | Precio  |         |
| España      | 13.548                | 18.924  | 2.713                   | 3.816  | 39,7        | 40,6  | -0,7  | 5.469                         | -93     | 5.376   |
| Cuba        | 19.495                | 12.365  | 19.871                  | 12.605 | -36,6       | -36,6 | 0,0   | -7.127                        | -3      | -7.131  |
| Sri Lanka   | 14.714                | 11.757  | 18.688                  | 16.080 | -20,1       | -14,0 | -7,1  | -1.906                        | -1.050  | -2.957  |
| Singapur    | 13.060                | 11.389  | 5.726                   | 6.255  | -12,8       | 9,2   | -20,2 | 963                           | -2.634  | -1.671  |
| EE.UU.      | 9.297                 | 6.684   | 8.590                   | 6.619  | -28,1       | -22,9 | -6,7  | -1.990                        | -623    | -2.614  |
| China       | 4.383                 | 5.442   | 651                     | 873    | 24,2        | 34,1  | -7,4  | 1.383                         | -325    | 1.059   |
| Argentina   | 5.545                 | 5.262   | 5.043                   | 5.589  | -5,1        | 10,8  | -14,4 | 514                           | -797    | -283    |
| Japón       | 2.831                 | 3.799   | 151                     | 183    | 34,2        | 21,0  | 10,9  | 658                           | 310     | 968     |
| Reino Unido | 4.294                 | 3.767   | 666                     | 731    | -12,3       | 9,7   | -20,1 | 335                           | -861    | -527    |
| Otros       | 39.116                | 34.189  | 24.604                  | 26.158 | -12,6       | 6,3   | -17,8 | 2.032                         | -6.959  | -4.927  |
| T o t a l   | 126.284               | 113.577 | 86.703                  | 78.909 | -10,1       | -9,0  | -1,2  | 330                           | -13.036 | -12.706 |

Fte. SUBPESCA en base información IFOP - Aduanas

Tabla XVIII. Exportaciones pesqueras por grupos económicos, noviembre 2000 - 2001

|                  | Valor<br>(miles US\$) |           | Participación<br>(%) |       | Variación |
|------------------|-----------------------|-----------|----------------------|-------|-----------|
|                  | 2000                  | 2001      | 2000                 | 2001  | (%)       |
| APEC (sin NAFTA) | 827.282               | 803.988   | 48,4                 | 47,1  | -2,8      |
| NAFTA            | 483.733               | 468.169   | 28,3                 | 27,4  | -3,2      |
| U.E.             | 243.233               | 288.632   | 14,2                 | 16,9  | 18,7      |
| MERCOSUR         | 58.716                | 52.603    | 3,4                  | 3,1   | -10,4     |
| Otros            | 96.991                | 93.990    | 5,7                  | 5,5   | -3,1      |
| Total            | 1.709.955             | 1.707.382 | 100,0                | 100,0 | -0,2      |

Fte. SUBPESCA en base información IFOP – Aduanas

**Tabla XIX. Principales países de destino de las exportaciones pesqueras, noviembre 2000 - 2001**

| País / Item | Valor<br>(miles US\$) |           | Participación<br>(%) |       | Variación<br>(%) |
|-------------|-----------------------|-----------|----------------------|-------|------------------|
|             | 2000                  | 2001      | 2000                 | 2001  |                  |
| Japón       | 622.304               | 576.800   | 36,4                 | 33,8  | -7,3             |
| EE.UU.      | 450.659               | 439.875   | 26,4                 | 25,8  | -2,4             |
| España      | 83.206                | 89.213    | 4,9                  | 5,2   | 7,2              |
| China       | 37.414                | 68.678    | 2,2                  | 4,0   | 83,6             |
| Taiwán      | 70.262                | 58.819    | 4,1                  | 3,4   | -16,3            |
| Francia     | 42.976                | 55.044    | 2,5                  | 3,2   | 28,1             |
| Alemania    | 35.247                | 47.091    | 2,1                  | 2,8   | 33,6             |
| Brasil      | 36.626                | 32.400    | 2,1                  | 1,9   | -11,5            |
| Italia      | 16.785                | 32.319    | 1,0                  | 1,9   | 92,5             |
| Otros       | 314.477               | 307.142   | 18,4                 | 18,0  | -2,3             |
| Total       | 1.709.955             | 1.707.382 | 100,0                | 100,0 | -0,2             |

Fte. SUBPESCA en base información IFOP – Aduanas

220102