

# INFORME SECTORIAL PESQUERO

enero - julio 2001

## DESEMBARQUES

Durante enero del presente, las pesquerías se encontraban en condición de libre acceso, se incorporaron al sistema de Límite Máximo de Captura en febrero, dentro del marco de la aplicación de la Ley 19.713. Es así como los desembarques señalados a continuación corresponderán al acumulado bajo dos regímenes de pesca diferentes.

El desembarque total estimado, acumulado a julio del 2001 alcanzó a 2,6 millones de t, resultando éste un 35,3% inferior al promedio del quinquenio 1996 -2000 y un 19,3% inferior que el acumulado en el 2000 (Tabla I), siendo la participación de las especies pelágicas de un 79,5%, observándose una baja respecto de la cifra registrada para igual período del 2000, cuando los recursos pelágicos explicaron el 83,4% de los desembarques totales.

Dentro de los recursos pelágicos, destacan por su importancia el jurel, la anchoveta, la caballa y sardina común, aportando respectivamente el 45,3%, 26,2%, 12,8% y 12,3% de los desembarques acumulados a la fecha (Fig. 1). Estos desembarques se concentran mayoritariamente en el área V-X regiones con 1,4 millones de t (68,6%), mientras que en las regiones I y II, el desembarque en conjunto alcanzó a 601,4 mil t (29,6%); las regiones III y IV por su parte concentraron el 1,8% de los desembarques con 37,4 mil t (Tablas II a V).

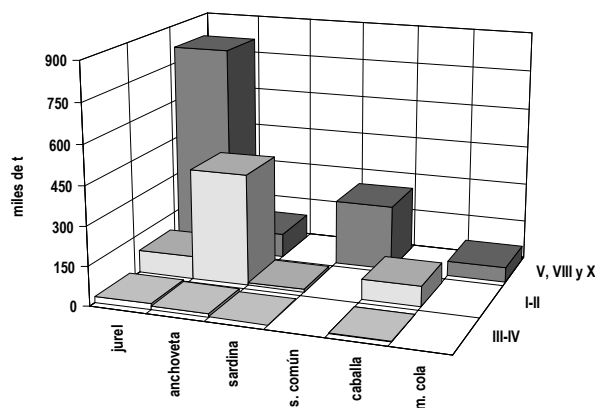

Fig. 1. Desembarque principales especies pelágicas por región

## Pesquerías pelágicas

### Anchoveta

El recurso se encuentra actualmente declarado en Plena Explotación entre la I y X regiones, correspondiendo esta macro área a las unidades de pesquería de I-II, III-IV y V-X regiones.

El desembarque de anchoveta acumulado a julio, alcanzó a 533,0 mil t, presentando una disminución del 55,0% respecto al 2000 y aportando el 20,8% del total del país.

La principal fracción del desembarque se efectuó en las regiones I y II, con 427,2 mil t, que representa el 80,2% del desembarque total de anchoveta, observándose una disminución de 41,8% respecto a igual período del 2000 (Fig. 2). En segundo lugar se ubican los desembarques realizados en el área de la V-X regiones, con 92,3 mil t, representando el 17,3% de los desembarques nacionales de la especie. Finalmente, las regiones III y IV registran un desembarque de 13,6 mil t, registrando una caída del 70,6% respecto al año 2000.

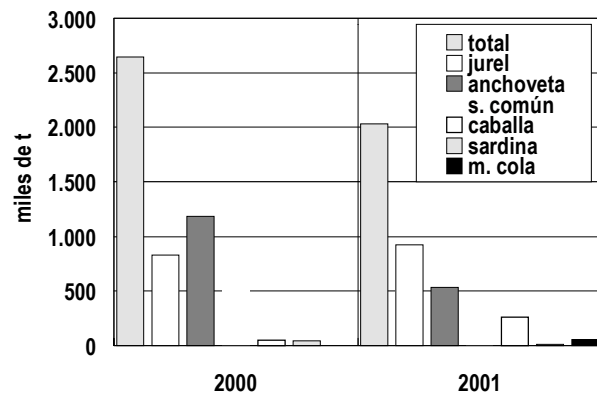

Fig. 2. Desembarque total de principales especies pelágicas

Para el área III-IV regiones, el consumo de la cuota asignada al sector industrial para el presente año (30.388t), alcanzó al 17,8%, mientras que el sector artesanal, consumió un 80,5% de las 10.130t asignadas para este año. La fracción artesanal de la V región consumió 48,2t de la cuota de 660t asignadas al período correspondiente al 15/05 a 31/07. En las regiones VI a IX, el desembarque para el mes de julio fue de 39,0 mil t, de una cuota de 400t. En la X región, el desembarque artesanal alcanzó a 73t, de una cuota de 150t, asignadas al período 15/5

a 31/7. Finalmente, y respecto del consumo de cuota de la fracción industrial, ésta se mantuvo en un 11,1%.

### Jurel

El recurso jurel se encuentra bajo régimen de Plena Explotación entre la I y X regiones, correspondiendo esta macro área a las unidades de pesquería de I-II, III-IV, V-IX y X regiones.

El desembarque total de jurel acumulado a julio del 2001, alcanzó a 921,3 mil t, registrando un aumento de un 10,5% respecto al acumulado en el mismo período del 2000 y aportando el 36,0% del desembarque total. En términos de desembarque mensual, para el mes de julio se observa un desembarque de 244,4 mil t (Fig. 3).

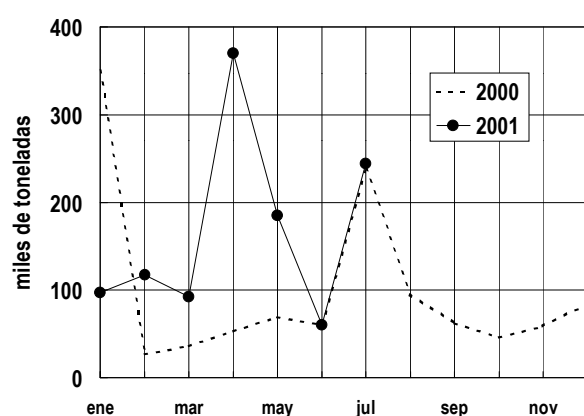

Fig. 3. Desembarque mensual de jurel

El principal aporte se realizó en el área comprendida entre la V y X regiones con 812,9 mil t (88,2%), con un aumento respecto a igual período del 2000 de 16,3% (Fig. 1 y 3, Tablas II a V); los principales puertos de desembarque se encuentran en la VIII región, correspondiendo a San Vicente (462,0 mil t), Coronel (319,3 mil t) y Talcahuano (224,7 mil t).

El desembarque de jurel en las regiones I y II alcanzó a 86,5 mil t, con una disminución del 13,8% respecto del 2000, mientras que en las regiones III a IV, las capturas alcanzaron a 22,0 mil t, registrando ésta zona una caída del 35,8%.

Respecto de la cuota global anual de captura, las regiones III y IV presentan un consumo de un 52,2%; las regiones V a IX, de un 68,7%, mientras que para la X región, el consumo alcanzó al 51,1%. Por su parte, el consumo de la cuota artesanal fue de un 100%.

### Sardina común

El desembarque total de sardina común llegó a 250,2 mil t, con una tendencia a la baja manifestada en un 53,5% del acumulado en igual período del 2000, realizándose la totalidad de es-

tos en el área comprendida entre la V y X regiones; su aporte al total de especies pelágicas alcanzó a 12,3% (Fig.2).

Respecto de la cuota de captura artesanal, al mes de julio en la V región se consumieron 3,5t de la cuota de 20t asignadas al período correspondiente al 15/05 a 31/07. En las regiones VI a IX, el consumo de la cuota fue de un 81,3%, mientras que en la X región el consumo alcanzó al 100% de la cuota asignada para el mes de julio (850t y 2.000t, respectivamente). Finalmente, y respecto del consumo de cuota de la fracción industrial, ésta alcanzó a un 8,6%.

### Sardina

El desembarque total de sardina acumulado a julio, llegó a 12,6 mil t, cifra que muestra una disminución de un 70,3% en relación a igual período del 2000, presentando una participación marginal respecto del total de los recursos pelágicos (0,6%). El 81,9% de los desembarques es explicado por las regiones I y II, con un acumulado a la fecha de 10,3 mil t, y una caída en los niveles de desembarque del 71,5%. Las regiones III y IV en tanto, registraron un desembarque de 1 mil t, cifra inferior un 54,9% al mismo período del 2000.

El consumo de cuota global anual de captura para la III y IV regiones correspondiente a la fracción industrial (1.961t), alcanzó al 31,7%. Mediante D.S. Ex. N°424 del 2001, se aumenta la cuota global anual de captura para la misma área correspondiente a la fracción artesanal a 1.277t; de acuerdo a ello, el consumo de dicha cuota alcanza a la fecha a un 30,4%.

### Caballa

El desembarque acumulado de caballa es de 259,5 mil t, aumentando en un 446,4% respecto al 2000. La proporción más importante de esta especie es capturada en las regiones V a X con 181,3 mil t (69,9%), seguido por las regiones I y II (29,8%) con 77,4 mil t, las que registran un aumento del 153,8% en las capturas respecto a igual período del 2000; en las regiones III y IV, el desembarque alcanzó a 820t, con una caída en los niveles de desembarque respecto de igual período del año anterior de 90,6%.

### Merluza de cola

Los desembarques acumulados a la fecha alcanzan a 57,8 mil t en el área comprendida entre la V y X regiones, con un aumento sustancial respecto a lo registrado a igual período del 2000, sin embargo su participación dentro de los desembarques totales de pelágicos alcanzó al 2,8%. Los principales puertos de desembarque correspondieron a Coronel (22,2 mil t) y San Vicente (18,3 mil t), seguidos por Talcahuano (10,3 mil t) y Valdivia (6,7 mil t). El consumo de la cuota global anual de captura corresponde a la fecha a 42,5% (Tabla V).

Respecto al área comprendida por las regiones XI y XII, litoral en donde opera la flota de la Pesquería Demersal Austral (arrastreros y palangreros, tanto fábrica como hieleros), las

capturas alcanzaron a 15,8 mil t, cifra un 21,2% superior a la registrada a igual período del 2000. A la fecha, el consumo de la cuota global de captura alcanza a 56,4% (Tabla VI).

## Pesquerías demersales

### Merluza austral

El desembarque de merluza del sur bajo la regulación de control de cuota, fue de 19,7 mil t, cifra superior en un 18,8% respecto al desembarque del 2000. A la componente industrial le correspondió el 60,7% del total desembarcado, presentando un aumento del 12,6% respecto a 2000. El sector artesanal en tanto, presentó un incremento del 29,9% respecto a igual período del 2000, con 7,7 mil t desembarcadas (Tabla VI, Fig. 4).

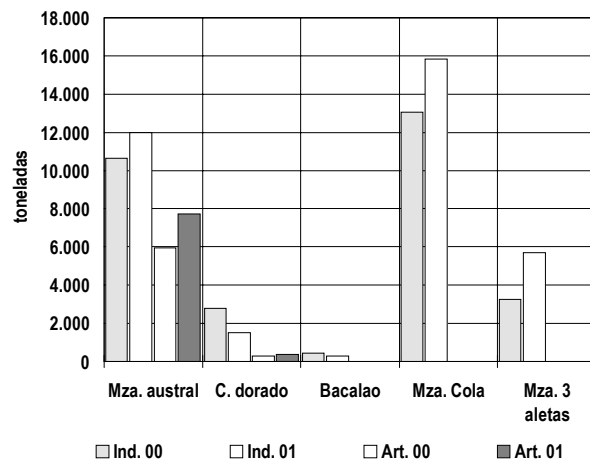

Fig. 4. Desembarque de pesquería demersal austral

El consumo de la cuota de la flota fábrica en el área norte exterior (41°28,6' a 47° L.S.) alcanzó al 85,0%, mientras que la correspondiente a las naves hieleras fue de 64,9%; el área sur exterior de la PDA (47° a 57° L.S.) presentó un consumo del 82,3%, consideradas las naves hieleras y fábrica en su conjunto. Por su parte, el consumo de la cuota global artesanal alcanzó a 64,6%, siendo la X región la que registró los mayores niveles de desembarque (4,5 mil t) seguida de la XI con 2,3 mil t y la XII con 954,7t.

### Congrio dorado

El desembarque de congrio dorado acumulado a julio del 2001, es 1,9 mil t, cifra inferior en un 38,6% al desembarque registrado a igual fecha durante el 2000. El sector industrial aportó el 80,6% de las capturas, presentando una disminución del 45,8% respecto al año 2000. El sector artesanal en tanto, alcanzó a las 366t desembarcadas, registrándose un aumento del 35,9% respecto del 2000 (Tabla VI, Fig. 4).

El consumo de la cuota global de pesca correspondiente al área norte exterior (41°28,6' a 47° L.S.) alcanzó al 37,8% para

la flota fábrica y al 22,9% para la flota hielera, mientras que para la zona sur exterior (47° a 57° L.S.) el consumo de la misma alcanzó al 39,9%. El consumo de la cuota artesanal fue de un 52,3%, en lo referente a aguas interiores del área norte y sur de la PDA, registrándose los más altos desembarques en la XI región (181,3t), seguidos de los registrados en la X (175,4t) y la XII (9t).

### Bacalao de profundidad

El desembarque acumulado de bacalao, al sur del paralelo 47° L.S. (pesquería licitada), a julio del 2001 es de 272t, lo que comparado con el desembarque acumulado a igual período del 2000 implica una disminución del 42,6% (Tabla VI, Fig. 4). A la fecha, no se registran operaciones de la flota artesanal sobre la especie. Con lo anterior, el consumo de la cuota global de captura alcanza al 6,5%.

### Merluza de tres aletas

Las capturas registradas al mes de julio del presente señalan 5,7 mil t, lo que comparado con igual período del 2000 representan un aumento del 75,2%. El consumo de la cuota global de captura alcanza al 22,8%.

### Raya

La unidad de pesquería de raya desarrollada entre la VIII región y el paralelo 41°28,6' L.S., alcanzó durante el mes de mayo el consumo total de la cuota establecida mediante D.S. N°438 del 2000, quedando por tanto el recurso en veda, no obstante, ésta puede ser extraída como fauna acompañante de merluza común, autorizándose 83t de raya al año, con un saldo a la fecha de 75,7t, no registrándose variaciones respecto del mes anterior.

### Orange roughy

La cuota global anual de captura para este recurso fue fijada en 2,14 mil t. A la fecha los desembarques registrados alcanzan a 1,6 mil t, lo que implica un consumo de un 75,2%.

### Merluza común

El desembarque de merluza común acumulado a julio del 2001, corresponde a 70,2 mil t, éste representa una disminución del 5,9% respecto del acumulado al 2000. El sector industrial aportó el 71,3% del total desembarcado, mostrando una caída del 24,9% respecto al 2000. El sector artesanal en tanto, llegó a 20,2 mil t con un alza del 153,2% respecto del 2000.

El consumo de la cuota artesanal correspondiente al período de pesca entre el 29/06 y el 31/07, alcanza al 98,5%, mientras que para el sector industrial ésta alcanzó al 60,5%.

El principal puerto de desembarque para el sector industrial, corresponde a Talcahuano, con 31,7 mil t, representando el 63,3% del total desembarcado, siendo seguido por San Vicen-

te (9,2 mil t), San Antonio (6,2 mil t) y Valparaíso (2,2 mil t) (Tabla VII, Fig. 5).



Fig. 5. Desembarque de merluza común

#### Camarón nailon

El desembarque de camarón nailon acumulado a julio del 2001, alcanzó a 2,8 mil t, cifra inferior en un 21,4% respecto del acumulado al 2000. El sector industrial cubre el 79,5% de los desembarques acumulados a julio, disminuyendo en un 21,5% respecto de igual período del 2000; en tanto, el sector artesanal registró un desembarque de 570t, presentando un déficit de 20,9% al comparar con igual período del 2000 (Tabla VII). El consumo de la cuota global anual de captura de la fracción industrial, corresponde a 58,8%, mientras que el consumo de la cuota artesanal correspondiente al período 01/05 al 31/08, alcanzó durante el mes de mayo al 100%.

El principal puertos de desembarque industrial, corresponde a Coquimbo con un total de 1,3 mil t acumuladas a la fecha, seguido por Quintero con 639t.

#### Langostino amarillo

Durante el mes de junio, la cuota de captura fijada mediante D.S. Ex. N°432 del 2000 para las regiones III y IV, fue consumida en un 100%, quedando por tanto el recurso en veda, tal como se indica en el Decreto antes mencionado.

#### Langostino colorado

Los desembarques de este recurso en el marco de la cuota global de captura (I-IV regiones) alcanzan a 631t, de las cuales el 81,3% ha sido extraída por la fracción artesanal de la flota. Mediante D.S. Ex. N°467 del 2001 se modifica la cuota global anual de captura a ser extraída en el área marítima comprendida entre la I y IV regiones, en el sentido de redistribuir la cuota asignada a fauna acompañante, flota industrial y la fracción artesanal. Lo anterior implica una cuota asignada de 136t a fauna acompañante, 1.529t asignadas a la flota industrial y

655t para el sector artesanal. De acuerdo a ello, el consumo para el sector industrial alcanzó a la fecha a un 7,7%, mientras que en el sector artesanal, el consumo alcanzó al 78,3%.

## EXPORTACIONES

Las exportaciones del sector pesquero lograron a junio un valor de US\$1015,3 millones, lo cual señala un aumento del 4,6% respecto a lo registrado durante del 2000. Este valor se constituye en la cifra más alta de los últimos 5 años, superando holgadamente el promedio del quinquenio, (US\$937,6 millones). El monto acumulado en volumen (602,3 mil t.) es menor que el promedio del quinquenio y no se constituye como una de las más altas del período (Tabla I).

El incremento de valor se explica debido a que el aumento del volumen (16,1%) pudo compensar el déficit en precios (10%). El alza en valor respecto al año anterior alcanzó una cifra global de US\$44,3 millones, originada principalmente porque los aumentos en la valoración de congelados (US\$29,1 millones), harina (US\$19,6 millones), fresco refrigerado (US\$13,8 millones) y carragenina (US\$1,8 millones), compensaron las bajas producidas en las conservas (US\$11,3 millones), agar agar (US\$3,8 millones), aceite (US\$2,8 millones) y colagar (US\$1,4 millones). Las restantes líneas de elaboración no muestran, cifras significativas en las exportaciones (Tabla VIII, Fig. 6).

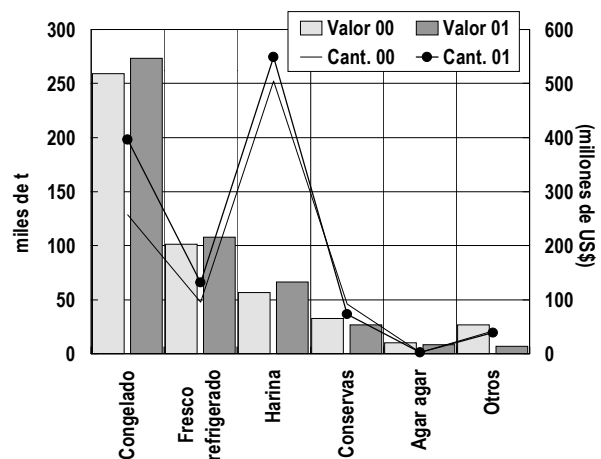

Fig. 6. Exportaciones pesqueras por línea de producto

Como ha ocurrido desde el inicio del año, el rubro harina, mantiene un comportamiento positivo aunque decreciente, exhibiendo durante junio un incremento en valor del 17,4% respecto a igual mes del 2000. La línea de fresco refrigerado se mantiene como la más consistente, al seguir manteniendo resultados positivos (6,8%) como fue su tendencia dentro del año anterior. Los congelados han tendido hacia resultados po-

sitivos dentro del año, influidos principalmente por el incremento progresivo del volumen exportado, el cual ha ido contrarrestando la permanente baja en los precios de la línea. Para el caso de la carragenina, el alza de su valoración ocurre por un incremento en la cantidad exportada (23,4%), lo cual permitió suplir la baja de un 4,1% en sus precios. Si bien se presentaron otros incrementos porcentuales, estos no dieron finalmente efectos netos de relevancia y en términos generales estos resultados positivos compensan los negativos, no afectando de manera relevante el resultado global del mes.

En cuanto a las bajas más relevantes, cabe mencionar el déficit experimentado por la línea de conservas, sin embargo muestra tendencias de recuperación en el nivel de volumen exportado, aunque sus precios siguen mostrándose a la baja. Dentro de las líneas deficitarias están también las asociadas a las algas, es decir agar agar, colagar y en una menor medida secado de algas que se materializó en un efecto negativo conjunto de US\$5,5 millones.

Las exportaciones del sector acuicultor representaron el 61,3% y 28,6% del valor y volumen total exportado durante junio del presente año respectivamente. La valoración de este subsector registra un alza respecto al 2000 (9,1%) debido a que, el aumento en la cantidad exportada (55,5%) logro suplir la baja de sus precios (29,8%), combinatoria que se tradujo en un superávit de US\$52,1 millones (Tabla IX).

En términos generales, la caída de precios esta afectando a los principales recursos provenientes del sector, determinando sus resultados finales en función del efecto de la magnitud del crecimiento de sus volúmenes exportados. Escapa de esta tendencia el ostión del norte que se muestra como el único que manifiesta incrementos en volumen y precios.

En el caso del Salmón del Atlántico el incremento en cantidad (54,1%) pudo revertir la caída de un 21,4% de sus precios, así entonces el efecto neto de este recurso anoto US\$47,2 millones. Distintos fueron los resultados obtenidos por el Salmón del Pacífico y la Trucha arcoiris, los cuales si bien registran incrementos en cantidad (51,8% y 77% respectivamente) el efecto en la caída de sus precios (37,8% y 35,6%), generó distintos resultados, siendo positivo para la Trucha arcoiris (US\$15,8 millones) y negativo para el Salmón del Pacífico (US\$10,9 millones). El grupo salmónes s/e señala una disminución en valor del 9,1%, lo que significa a la postre un efecto neto negativo de US\$0,4 millones.

De los otros recursos provenientes del sector acuícola, cabe señalar también al pelillo y el ostión del norte, los cuales consignan resultados contrapuestos, en efecto mientras que el primero señala una caída en su valoración de un 21%, el segundo muestra un alza de un 54,2% en igual parámetro. Así entonces, el pelillo registra un déficit neto de US\$4,8 millones,

para el ostión, el efecto neto fue positivo y alcanzo a los US\$4,4 millones (Fig. 7).

La característica de mayor volumen a un menor precio sigue traspasándose desde los recursos hacia las líneas de proceso, así mientras la línea de congelado obtiene un efecto neto positivo de US\$27,5 millones, los frescos refrigerados logran US\$25,2 millones. De las otras líneas hacia las cuales se orientaron los recursos salmónidos cabe considerar a la línea de conservas la cual originó un efecto neto negativo de US\$1,2 millones, debido a una disminución simultanea de cantidad (9,9%) y precios (18,4%). Otras líneas presentan aportes de menor relevancia, en términos del efecto final sobre este tipo de recursos (Tabla X).

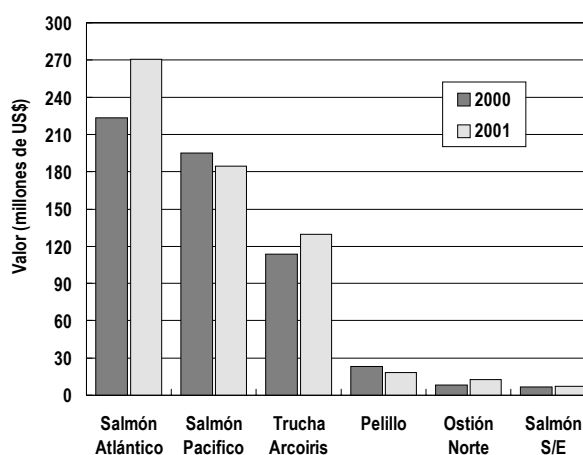

Fig. 7. Exportaciones de acuicultura

## Exportaciones por recursos

De los 116 distintos recursos exportados durante el período, independientemente de la línea de proceso y destino, se puede mencionar que los nueve primeros recursos representan sobre el 84,1% del total en términos de valor exportado, el recurso salmón del Atlántico ocupa el primer lugar con una participación del 26,6% (US\$270,5 millones), siendo seguido por el salmón del Pacífico con el 18,1% (US\$184,2 millones), luego le siguen los peces pelágicos sin especificar con el 13% (US\$131,7 millones) y la trucha arcoiris con un 12,8% del valor total (US\$129,7 millones).

En cuanto a las variaciones del valor respecto del año anterior, cabe señalar los importantes incrementos en salmón del Atlántico (21,1%), el grupo peces pelágicos s/e (15,1%) y la trucha arcoiris (13,9%). Con relación a las bajas cabe señalar las experimentadas principalmente por el bacalao de profundidad (33%), erizo (31,1%) y merluza del sur (11%), aunque también debe tenerse en cuenta la disminución de la valoración del salmón del Pacífico, el cual si bien cayó en un menor porcen-

taje que los anteriores (5,6%), en términos netos representó un déficit de US\$10,9 millones (Tabla XI).

## Congelados

Los productos congelados se ubican en primer lugar con relación al valor total de las exportaciones pesqueras con un 53,9% del total. Este porcentaje no representa un crecimiento significativo respecto al año anterior, dado que para el 2000, este tipo de producto representó un 53,4% del total. Es posible advertir que la recuperación de su valoración (5,6%) es producto de que el efecto producido por la caída de sus precios (31,5%) pudo ser suplido por el efecto positivo del incremento de la cantidad exportada (54,2%), ello finalmente provocó un efecto neto positivo de US\$29,1 millones.

Respecto de los mercados de destino, Japón lidera este mercado con US\$333,6 millones (60,9% del valor total), seguido por Estados Unidos con US\$57,9 millones (10,6%) y Francia con US\$27,7 millones (5,1%) (Tabla XII, Fig. 8).

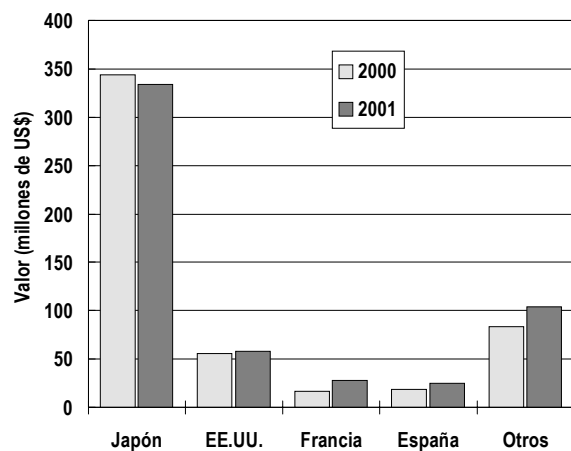

Fig. 8. Exportaciones de productos congelados

Japón muestra un retroceso en su valoración respecto al año anterior de un 3%, esto como resultado del mayor efecto precio (negativo) sobre el efecto volumen que experimentó ese país, el efecto neto negativo del país asiático se ubica en los US\$10,3 millones. Estados Unidos logra un efecto positivo con un valor cercano a los US\$2,1 millones, ello producto de un incremento del volumen (12,4%) que fue acompañado por la baja de sus precios (7,6%).

Otro mercado que muestra un incremento importante es Francia, el cual con un crecimiento en valor de un 66,6%, producto de alzas del 68,9% en la cantidad exportada y una baja del 1,3% en sus precios, logra en definitiva el mayor efecto neto positivo de la línea con US\$11,1 millones. Este incremento de cantidad se orientó a ostión del norte y filetes de salmón y

merluza. Los mercados alemán, español, tailandés y venezolano también muestran resultados positivos, aunque sin mostrar una tendencia común en cuanto al comportamiento de sus volúmenes y precios, el efecto neto conjunto alcanzó los US\$ 21,4 millones. Cabe destacar el fuerte incremento en volumen que registró Tailandia (836%) y Venezuela (192%), enfocándose el primero sobre congelados de truchas y en menor medida a salmón del Pacífico, mientras que hacia el mercado de Venezuela, se exportó filetes de merluza (Tabla XII).

La participación de los recursos salmónidos dentro de la valoración de esta línea fue de un 71,4%, mostrándose esta superior a lo registrado durante igual período del 2000 (70,1%). Los salmónidos congelados mostraron un incremento en valor de US\$27,5 millones, producto de que el efecto de la baja de precios (33,9%) sobre la línea, pudo ser contrarrestado por el alza en la cantidad exportada (62,7%) (Tabla XIII).

Japón acentúa su participación al cubrir el 77,4% del valor total, registrando un alza de su valor (1,2%), dado que al crecimiento de la cantidad (59,9%) pudo suplir la baja de un 36,7% de los precios, así se configuró el resultado neto positivo de US\$3,7 millones para ese país.

El resto de los países presentan bajas participaciones, aunque sus efectos netos sobre la línea son relevantes, debido principalmente al fuerte incremento en los volúmenes exportados, no obstante la baja generalizada de precios. Así, EE. UU. segundo país en valor de las exportaciones (representa el 7,5% de las mismas), presenta un aumento en su valoración (10,6%) respecto al año anterior, ello originó un efecto positivo de US\$2,8 millones. Alemania, tercer país en importancia en valor, muestra un relevante incremento porcentual (117,4%), que se tradujo en el mayor efecto neto relevante de la línea con US\$7,9 millones. Francia también muestra un desempeño positivo, obedeciendo a la misma tendencia anterior, generando el segundo mayor efecto neto con US\$5 millones. Los mercados de Tailandia y China, señalan también crecimientos basados en una fuerte alza del volumen exportado, lo que se tradujo en un efecto conjunto de US\$6,6 millones. Finalmente otro mercado europeo importante lo constituye Dinamarca que con un incremento ocho veces su valor, en base a filetes congelados de salmón, logra un efecto neto de US\$3,6 millones.

El precio acumulado de los salmónidos congelados a junio fue de 3,18US\$/kg, inferior al precio obtenido durante el 2000, cuando alcanzó 4,81US\$/kg. Durante junio el precio promedio se ubicó en los US\$3,35 US\$/kg (Fig. 9).

## Fresco refrigerados

En segundo lugar de participación en las exportaciones pesqueras se ubican los productos fresco refrigerados, con un 21,3% de incidencia en el valor total exportado, levemente

mayor al registrado a igual período del 2000, el cual fue de un 20,8% respecto del total. Esta línea muestra un superávit respecto al año pasado, al consignar un incremento de un 6,8%, ello dado que la caída de sus precios (22,7%) fue compensada por el aumento de la cantidad exportada (38,2%), señalándose para esta línea un efecto positivo de US\$13,8 millones.

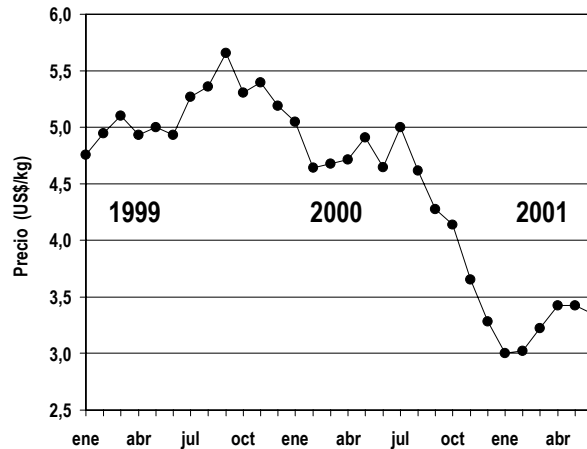

**Fig. 9. Precios de salmónidos congelados**

El principal destino de los productos fresco refrigerados en valor es EE.UU. con US\$173,5 millones (80,4% del total), siendo seguido por aportes de menor significancia por España con US\$10,8 millones (5% del total) y Brasil con US\$9,9 millones (4,6% del total) (Tabla XIV, Fig. 10).

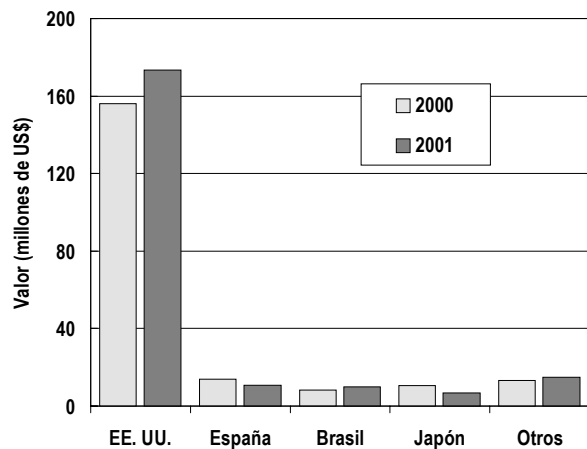

**Fig. 10. Exportaciones de fresco refrigerados**

Estados Unidos, principal país para esta línea, muestra un incremento en valor de un 11,1% respecto a junio del 2000, debido principalmente a que alzas en el volumen (38,9%) permitieron revertir el negativo efecto de la baja de sus precios

(20%). Esto se tradujo en un efecto neto positivo de US\$17,3 millones.

España por su parte muestra una disminución en su valoración (22,9%) dado que si bien presenta una misma combinación de alza de la cantidad y baja de precios, el incremento de la primera, no fue suficiente para suplir la disminución de la segunda. Ello originó un efecto neto negativo de US\$3,2 millones.

Brasil por su parte muestra un incremento en valor de un 19,6%, al igual que en los dos países anteriores, a un escenario de bajas de precios generalizada, solo el monto del incremento en el volumen, señala el resultado definitivo para cada país, en este caso, el incremento de un 54,2% permitió que el mercado brasileño obtuviera el tercer mayor efecto neto positivo de la línea con US\$1,6 millones. Otro país en alza es Perú, el cual sobre la base de un fuerte incremento en volumen (58,4%) y una menor en sus precios (0,1%), logra el segundo mayor efecto neto positivo (US\$2,1 millones). Este mercado se orientó hacia el recurso jurel y en una menor medida hacia otros pescados.

Japón muestra el efecto neto negativo de mayor magnitud con US\$3,7 millones. Ello dado que el volumen exportado a ese país cayó en un 26,2% y que los precios también tendieron a la baja en un 11,9%. El resto de los países, presentan resultados variables pero sin una influencia decisiva en el balance global de la línea.

Por su parte los salmónidos fresco refrigerados conformaron el 81,4% del valor total de las exportaciones de fresco refrigerado lo que significó un progreso respecto a su participación durante igual período del 2000, el cual alcanzó un 74,5%. Este grupo de recursos mostró un crecimiento de un 16,8% en su valoración, dado que al incremento de la cantidad exportada (46,4%) compensó el efecto de la baja de sus precios (20,3%).

Consecuente con lo señalado dentro del total de la línea fresco refrigerado, Estados Unidos lidera el ranking de países de destino para salmónidos con un 89,9% del valor total, le siguen muy atrás Brasil (5,6%) y Argentina (1,4%) (Tabla XV).

EE.UU. muestra un superávit respecto a junio del 2000 de un 17,4%, producto del alza de volumen (47,3%) y caída en sus precios (20,3%) exportado. Ello, significó un efecto neto positivo en la línea de US\$23,4 millones.

Brasil muestra también un mejoramiento en su valoración (19,6%) originado por la misma tendencia que mostró dentro de la línea de fresco refrigerados completa, es decir que una alza de su volumen exportado, suplió la baja de los precios transados por ese mercado. El efecto positivo neto que se obtuvo para el país sudamericano fue de US\$1,6 millones.

El precio promedio acumulado a junio para salmónidos fresco refrigerados resultó ser 4,36US\$/kg, inferior al registrado en igual mes del 2000, en que alcanzó a 5,47US\$/kg. Durante junio el precio promedio fue 4,34US\$/kg. (Fig. 11).

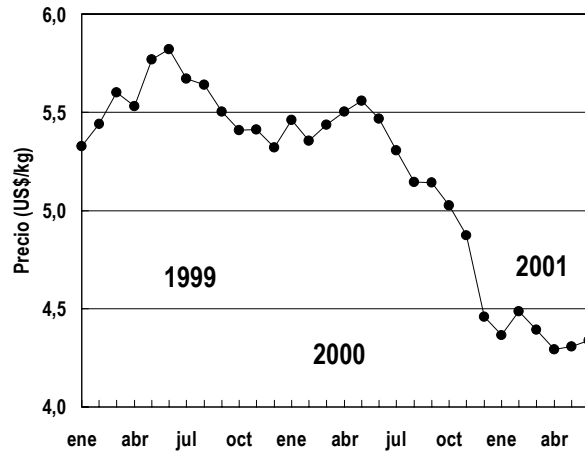

Fig. 11. Precios de salmónidos fresco refrigerados

## Harina

En tercer lugar de importancia se ubican las exportaciones de harina con una participación del 13% en el valor exportado, registrando un incremento respecto de igual período del año pasado donde representó un 11,6% del total. Esta línea sigue experimentando una variación positiva en valor respecto al 2000 (17,4%), que se explica por el incremento en el volumen exportado (8,6%) que vio acompañada de un alza de sus precios (8,1%), ello derivó finalmente en un efecto neto positivo de US\$19,6 millones (Tabla XVI).

Los tres destinos más importantes, están ocupados por países asiáticos Japón, Taiwán y China con participaciones relativas del orden del 22,8%, 21% y 19,4% respectivamente. China si bien, no es el principal destino de la línea, experimenta el mayor efecto neto de la línea, tanto por el fuerte incremento en su volumen (91,7%) como en sus precios (24,3%), lo que originó un efecto neto positivo de US\$14,8 millones. Por su parte, los dos principales destinos de la línea muestran caídas en sus valoraciones respecto al año anterior, así mientras Japón cae en un 2,7%, Taiwán lo hace en un 0,5%, señalando un efecto neto negativo conjunto de US\$ 1millon.

Otros países que mostraron un positivo desempeño fueron Italia, Alemania y en menor medida Corea del sur, los cuales basados principalmente en un notable aumento de en sus volúmenes de compras obtuvieron efectos netos positivos de US\$8,7; US\$5,3 y US\$3,2 millones respectivamente. El grupo Otros países señala un déficit de un 36,3%, el efecto neto generado alcanzó US\$9,5 millones (Fig. 12).

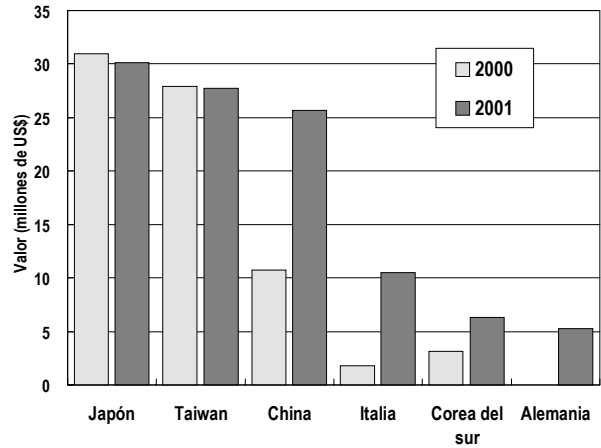

Fig. 12. Exportaciones de harina

El precio promedio acumulado a junio fue de 482,3US\$/t, valor situado sobre el precio del año anterior, el cual alcanzó los 446 US\$/t.. Para el mes de junio el precio promedio llega a los US\$520,8 (Fig. 13).

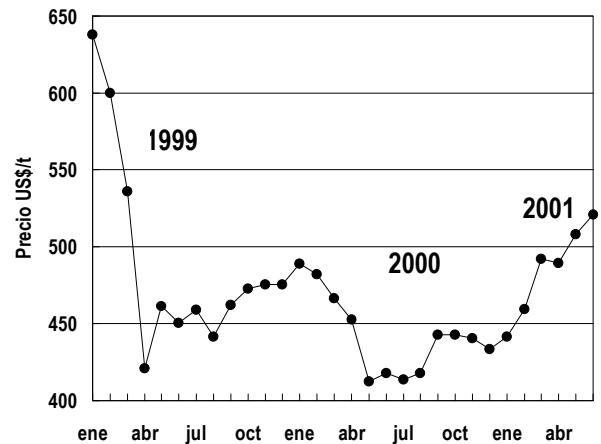

Fig. 13. Precios de harina

## Conservas

En cuarto lugar de participación en valor de las exportaciones pesqueras están las conservas con un 5,3% de incidencia, alcanzando un valor de US\$53,7 millones. Esta cifra representó una baja de un 17,4% respecto al 2000, debido a la combinación de caída en cantidad (19,9%) y alza en precios (3,1%). El efecto neto negativo fue de US\$11,3 millones dentro del balance general de las exportaciones del período (Tabla XVII).

El cuadro de los principales países de destino de la línea muestra, con excepción de España, negativos resultados, don-



donde la tendencia ha sido a una baja tanto en precio como en los volúmenes exportados. Singapur y Sri Lanka, segundo y tercer destino de la línea, muestran tendencias negativas producto principalmente de bajas en precios, así mientras Sri Lanka cae en un 28,1%, Singapur señala una baja de 15,8%, el efecto neto negativo de ambos países es US\$3,5 millones.

Dentro de los destinos más importantes para las conservas figuran España, Sri Lanka y Singapur con participaciones en valor de 19,1%, 11,4% y 11,2% respectivamente. (Fig. 14).

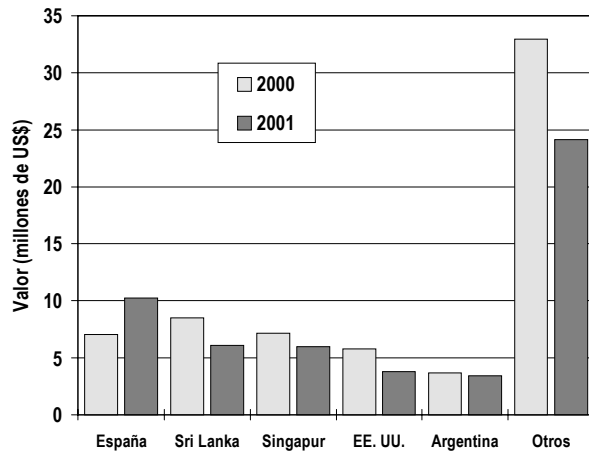

Fig. 14. Exportaciones de conservas

El mayor efecto negativo de la línea (US\$6,8 millones) se centro en Cuba, que cayó en un 71,4% en valor, debido a bajas en volumen (69,8%) y precios (5%). La principal merma de este mercado fueron las conservas de jurel en trozos, que disminuyeron su valor y volumen exportado en un 86,6% y 85,7% respectivamente.

España, logra escapar en parte a la tendencia de la línea y basa su positivo resultado en que el incremento de un 48,7% en el volumen (principalmente conservas de cholgas y choritos) logro suplir la baja de un 1,7% en sus precios, alcanzando finalmente un efecto neto de US\$3,2 millones.

El precio promedio acumulado a junio en esta línea fue de 1,46US\$/kg, superior al del año pasado (1,42US\$/kg).

## Principales destinos de las exportaciones

La distribución del valor de las exportaciones entre los principales bloques económicos, en el período fueron las siguientes: Países de APEC 51% (excluyendo NAFTA) con US\$518 millones, NAFTA 25,7% con US\$261,1 millones, Unión Europea

15,7% con US\$159,4 millones y MERCOSUR 3,1% con US\$31,3 millones (Tabla XVIII).

El valor de las exportaciones destinadas a estos grupos se incrementó en la Unión Europea (27,1%), NAFTA (5,6%) y MERCOSUR (3,9%) y quedando el grupo APEC con un leve superávit respecto a igual período del 2000, de un 0,4%.

El resto de países no incorporados a los bloques económicos anteriores, lograron una participación de un 4,5% y registraron un valor de US\$45,6 millones. Cabe señalar que su variación respecto al año anterior registra una baja de un 13%. Dentro de este grupo se ubican en los primeros lugares Venezuela, Sri Lanka y India con una participación respecto al mismo grupo de 16,2%; 13,6% y 7,8% respectivamente. Centrándose Venezuela con filetes de merluza congelada, conservas de jurel y salmones congelados, Sri Lanka en conservas de jurel y la India en harina de pescado (Fig. 15).

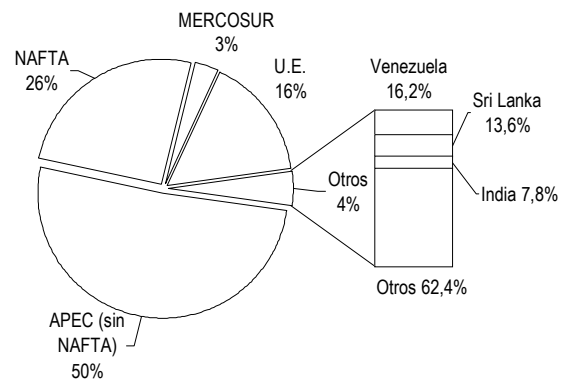

Fig. 15. Exportaciones a bloques económicos

Las exportaciones durante este período tuvieron como destino 109 países. Los nueve principales países concentran el 84% del valor total exportado. De estos, se destacan en importancia Japón con 39%, EE.UU. con 24,3% y España 4,7%. Mientras Japón señala una baja en su valoración (3,9%), Estados Unidos muestra un incremento en valor respecto al 2000 de un 7,8% y España muestra una recuperación al mostrar un incremento de un 9,6%.

Las mayores alzas porcentuales correspondieron a los mercados chino, alemán e italiano, el primero de los cuales se orientó hacia las líneas de harina y conservas, el segundo a los congelados y harina, finalmente el mercado italiano hacia harina y congelados (Tabla XX).

## Precios y volúmenes generales

El precio medio de los productos pesqueros baja de 1,87US\$/kg en el 2000 a 1,69US\$/kg en junio del 2001. En general se mantiene la tendencia negativa de los precios siendo los principales responsables de este comportamiento las líneas de congelados y fresco refrigerados que mostraron caídas del orden del 31,5% y 22,7% respectivamente. De las líneas que presentan incrementos en sus precios, la correspondiente a la harina es la más consistente al ser acompañada esta característica con el incremento en volumen, lo que le permite alcanzar un resultado neto positivo, en las líneas de

aceite y conservas, sin embargo, el alza de sus precios se disipa por el efecto de una menor cantidad exportada lo que arrastra a estas líneas a resultados netos negativos.

El volumen exportado mostró una importante alza que equivalió a 83722t. (un incremento del 16,1% respecto al año anterior). Esta situación es producto principalmente del alza en el volumen exportado de congelados (54,2%), fresco refrigerados (38,2%) y harina (8,6%). La estructura de participación con relación al volumen exportado esta liderada por la línea de harina (45,5%), relegando a un segundo lugar a los congelados (32,9%). En tercer lugar le siguen los productos fresco refrigerados y luego las conservas.

**Tabla I. Desembarque total, volúmenes y divisas exportadas**

AÑO	Desembarque acumulado a julio	Exportaciones acumuladas a junio	
	(t)	(t)	(M US\$)
1996	5.464.724	852.026	950.135
1997	4.690.975	729.757	993.529
1998	2.672.146	534.496	880.289
1999	3.783.866	557.533	893.247
2000 (*)	3.171.651	518.577	971.018
2001 (*)	2.560.332	602.299	1.015.340
Prom. 96-00	3.956.672	638.478	937.644

(\*) Desembarque cifras preliminares, exportaciones: cifras nominales Fte. SUBPESCA en base información SERNAPESCA, Aduanas IFOP

**Tabla II. Desembarque principales especies pelágicas, total regiones I a V, VIII y X, acumulado a julio (t)**

ESPECIE	2000 (*)	2001 (*)	Variación (%)
Anchoveta	1.183.925	533.016	-55,0
Caballa	47.495	259.533	446,4
Jurel	833.478	921.292	10,5
Sardina	42.322	12.567	-70,3
Merluza de cola	599	57.825	9.553,6
Sardina común	537.891	250.158	-53,5
TOTAL	2.645.710	2.034.391	-23,1

Fte. SUBPESCA sobre la base de información SERNAPESCA (\*) Cifras preliminares

**Tabla III. Desembarque de principales especies pelágicas, regiones I y II, acumulado a julio (t)**

ESPECIE	2000 (*)	2001 (*)	Variación (%)
Anchoveta	733.736	427.197	-41,8
Caballa	30.505	77.424	153,8
Jurel	100.310	86.455	-13,8
Sardina	36.084	10.293	-71,5
TOTAL	900.635	601.369	-33,2

Fte. SUBPESCA sobre la base de información SERNAPESCA (\*) Cifras preliminares



Tabla IV. Desembarque de principales especies pelágicas, regiones III y IV, acumulado a julio (t)

ESPECIE	2000 (*)	2001 (*)	Variación (%)
Anchoveta	46.043	13.553	-70,6
Caballa	8.685	820	-90,6
Jurel	34.204	21.975	-35,8
Sardina	2.242	1.011	-54,9
TOTAL	91.174	37.358	-59,0

Fte. SUBPESCA sobre la base de información SERNAPEPESCA, (\*) Cifras preliminares

Tabla V. Desembarque de principales especies pelágicas, regiones V, VIII y X, acumulado a julio (t)

ESPECIE	2000 (*)	2001 (*)	Variación (%)
Anchoveta	404.146	92.266	-77,2
Caballa	8.305	181.289	2083,0
Jurel	698.964	812.863	16,3
Sardina española	3.996	1.263	-68,4
Sardina común	537.891	250.158	-53,5
Merluza de cola	599	57.825	9.554
TOTAL	1.653.901	1.395.663	-15,6

Fte. SUBPESCA sobre la base de información SERNAPEPESCA, (\*) Cifras preliminares

Tabla VI. Desembarque pesquería demersal sur austral, por tipo de flota y por especie, acumulado a julio (t)

FLOTA	2000 (*)	2001 (*)	Variación (%)
INDUSTRIAL:			
Merluza austral	10.640	11.983	12,6
Congrio dorado	2.794	1.515	-45,8
Bacalao	451	272	-39,8
Merluza de cola	13.060	15.835	21,2
Merluza de 3 aletas	3.254	5.703	75,2
Subtotal	30.200	35.307	16,9
ARTESANAL:			
Merluza austral	5.962	7.746	29,9
Congrio dorado	269	366	35,9
Bacalao	22	0	
Subtotal	6.253	8.112	29,7
TOTAL	36.453	43.420	19,1

Fte. SUBPESCA sobre la base de información SERNAPEPESCA, (\*) Cifras preliminares

Tabla VII. Desembarque de merluza común y camarón nailon, acumulado a julio (t)

FLOTA	2000 (*)	2001 (*)	Variación (%)
Merluza común			
Industrial	66.633	50.065	-24,9
Artisanal	7.966	20.167	153,2
Total	74.599	70.232	-5,9
Camarón nailon			
Industrial	2.821	2.214	-21,5
Artisanal	720	570	-20,9

Total	3.541	2.784	-21,4
-------	-------	-------	-------

Fte. SUBPESCA sobre la base de información SERNAPESCA, Aduanas – IFOP (\*) Cifras preliminares

**Tabla VIII. Exportaciones pesqueras por línea de producto, junio 2000 - 2001**

Producto / Ítem	Valor (miles US\$)		Cantidad (toneladas)		Variaciones			Efectos		Neto
	2000	2001	2000	2001	Val. (%)	Cant.	Prec.	Canti- dad (miles US\$)	Precio	
Congelado	518.199	547.314	128.507	198.130	5,6	54,2	-31,5	192.326	-163.211	29.115
Fresco refrigerado	202.091	215.915	47.629	65.802	6,8	38,2	-22,7	59.631	-45.807	13.824
Harina	112.658	132.295	252.591	274.315	17,4	8,6	8,1	10.477	9.160	19.638
Conservas	64.996	53.685	45.684	36.611	-17,4	-19,9	3,1	-13.305	1.994	-11.311
Agar-agar	20.303	16.521	1.336	1.113	-18,6	-16,7	-2,3	-3.309	-472	-3.782
Secado de algas	13.798	13.456	21.096	19.328	-2,5	-8,4	6,4	-1.231	889	-342
Carragenina	10.082	11.926	1.284	1.585	18,3	23,4	-4,1	2.261	-417	1.844
Salado	9.917	9.962	1.772	2.542	0,5	43,4	-30,0	3.017	-2.972	45
Ahumado	8.827	8.514	724	877	-3,5	21,2	-20,4	1.487	-1.800	-313
Deshidratado	1.651	1.846	56	53	11,8	-5,9	18,8	-115	310	195
Alginatos	1.958	1.649	313	260	-15,8	-16,9	1,3	-336	26	-309
Aceite	3.763	928	17.024	1.349	-75,3	-92,1	211,4	-10.790	7.955	-2.835
Vivos	459	625	81	127	36,2	57,9	-13,7	229	-63	166
Colagar	1.743	359	372	112	-79,4	-69,9	-31,7	-832	-553	-1.385
Seco salado	574	345	109	96	-39,9	-12,4	-31,4	-49	-180	-229
T o t a l	971.018	1.015.340	518.577	602.299	4,6	16,1	-10,0	239.461	-195.139	44.322

Fte. SUBPESCA en base información IFOP – Aduanas

**Tabla IX. Exportaciones totales del sector acuicultura, junio 2000 - 2001**

Recurso / Ítem	Valor (miles US\$)		Cantidad (toneladas)		Variaciones			Efectos		Neto
	2000	2001	2000	2001	Val. (%)	Cant.	Prec.	Cantidad (miles US\$)	Precio	
Salmón del Atlántico	223.332	270.504	40.898	63.010	21,1	54,1	-21,4	94.926	-47.753	47.173
Salmón del Pacífico	195.102	184.224	43.174	65.545	-5,6	51,8	-37,8	62.878	-73.756	-10.878
Trucha arco iris	113.853	129.735	21.143	37.413	13,9	77,0	-35,6	56.419	-40.537	15.882
Pelillo s/e	22.988	18.156	2.396	2.363	-21,0	-1,4	-19,9	-258	-4.574	-4.832
Ostión del norte	8.200	12.647	950	1.094	54,2	15,2	33,8	1.672	2.775	4.447
Salmón s/e	4.802	4.365	1.738	2.231	-9,1	28,4	-29,2	965	-1.402	-437
Abalón	349	1.076	12	42	208,0	240,3	-9,5	760	-33	727
Turbot	908	958	102	153	5,5	50,0	-29,7	320	-269	50
Ostras	908	931	364	365	2,5	0,2	2,3	2	20,86	23
T o t a l	570.441	622.597	110.777	172.216	9,1	55,5	-29,8	222.114	-169.958	52.156

Fte. SUBPESCA en base información IFOP – Aduanas

**Tabla X. Exportaciones de salmónidos por línea de elaboración, junio 2000 - 2001**

Producto / Ítem	Valor (miles US\$)		Cantidad (toneladas)		Variaciones			Efectos		Neto
	2000	2001	2000	2001	Val. (%)	Cant.	Prec.	Cantidad (miles US\$)	Precio	
Congelado	363.241	390.766	75.494	122.857	7,6	62,7	-33,9	150.645	-123.120	27.525
Fresco refrigerado	150.501	175.725	27.517	40.290	16,8	46,4	-20,3	55.709	-30.484	25.224
Salado	9.789	9.949	1.749	2.538	1,6	45,1	-30,0	3.094	-2.934	160
Ahumado	8.811	8.501	723	874	-3,5	21,0	-20,2	1.474	-1.784	-310

Conservas	4.468	3.285	634	571	-26,5	-9,9	-18,4	-362	-822	-1.184
Harina	337	451	789	965	33,9	22,3	9,5	82	32	114
Seco salado	571	345	109	96	-39,5	-12,2	-31,1	-48	-178	-226
Deshidratado	3		1		-100,0	-100,0	-100,0	-1	-3	-3
<b>Total</b>	<b>537.721</b>	<b>589.022</b>	<b>107.014</b>	<b>168.190</b>	<b>9,5</b>	<b>57,2</b>	<b>-30,3</b>	<b>210.594</b>	<b>-162.943</b>	<b>51.304</b>

Fte. SUBPESCA en base información IFOP – Aduanas

**Tabla XI. Exportaciones pesqueras por recursos, junio 2000 - 2001**

Recurso exportado	Valor (miles US\$)		Variación (%)
	2000	2001	
Salmón del Atlántico	223.332	270.504	21,1%
Salmón Pacífico	195.102	184.224	-5,6%
Peces pelágicos s/e	114.428	131.687	15,1%
Trucha arco iris	113.853	129.735	13,9%
Jurel	37.607	35.411	-5,8%
Merluza común	35.622	33.525	-5,9%
Bacalao de profundidad	40.285	26.933	-33,1%
Merluza austral	24.748	22.014	-11,0%
Erizo	28.878	19.909	-31,1%
Otros	157.163	161.397	2,7%
<b>Total</b>	<b>971.018</b>	<b>1.015.340</b>	<b>4,6%</b>

Fte. SUBPESCA en base información IFOP – Aduanas

**Tabla XII. Exportaciones pesqueras de congelados, junio 2000 - 2001**

País / Ítem	Valor (miles US\$)		Cantidad (toneladas)		Variaciones			Efectos		
	2000	2001	2000	2001	Val. (%)	Cant.	Prec.	Canti- dad (miles US\$)	Precio	Neto
Japón	343.870	333.571	70.270	108.862	-3,0	54,9	-37,4	118.252	-128.551	-10.299
EE.UU.	55.785	57.930	13.548	15.224	3,8	12,4	-7,6	6.375	-4.230	2.145
Francia	16.645	27.731	3.720	6.282	66,6	68,9	-1,3	11.310	-224	11.086
España	18.263	24.491	7.431	10.275	34,1	38,3	-3,0	6.778	-550	6.228
Alemania	16.827	24.425	5.776	6.946	45,2	20,2	20,7	4.112	3.486	7.598
Brasil	7.161	6.927	3.085	3.027	-3,3	-1,9	-1,4	-132	-102	-234
Tailandia	1.086	5.591	216	2.021	415,0	836,2	-45,0	4.993	-488	4.505
Italia	4.842	5.496	1.565	2.228	13,5	42,4	-20,3	1.636	-981	655
Venezuela	2.063	5.140	923	2.692	149,2	191,8	-14,6	3.378	-301	3.077
Otros	51.659	56.013	21.973	40.573	8,4	84,7	-41,3	25.679	-21.325	4.354
<b>Total</b>	<b>518.199</b>	<b>547.314</b>	<b>128.507</b>	<b>198.130</b>	<b>5,6</b>	<b>54,2</b>	<b>-31,5</b>	<b>46.444</b>	<b>-163.211</b>	<b>29.115</b>

Fte. SUBPESCA en base información IFOP – Aduanas

**Tabla XIII. Exportaciones de salmónidos congelados acumulado, junio 2000 - 2001**

País / Ítem	Valor (miles US\$)		Cantidad (toneladas)		Variaciones			Efectos		
	2000	2001	2000	2001	Val. (%)	Cant.	Prec.	Canti- dad	Precio	Neto

	2000	2001	2000	2001	(%)			(miles US\$)		
Japón	298.934	302.612	63.072	100.880	1,2	59,9	-36,7	113.413	-109.735	3.678
EE.UU.	26.435	29.245	4.553	6.139	10,6	34,8	-18,0	7.556	-4.745	2.810
Alemania	6.709	14.583	1.372	3.169	117,4	131,0	-5,9	8.269	-395	7.874
Francia	7.256	12.227	1.521	2.973	68,5	95,5	-13,8	5.972	-1.001	4.971
Tailandia	1.006	5.508	175	1.905	447,3	990,4	-49,8	5.003	-501	4.502
Dinamarca	430	4.066	101	1.207	846,7	1.094,8	-20,8	3.726	-89	3.637
Brasil	3.229	3.553	757	1.145	10,0	51,1	-27,2	1.202	-878	324
China	257	2.373	52	871	822,5	1.577,8	-45,0	2.231	-116	2.116
Reino unido	2.620	2.193	534	524	-16,3	-1,8	-14,7	-41	-386	-427
Otros	16.366	14.407	3.357	4.045	-12,0	20,5	-26,9	2.449	-4.408	-1.960
T o t a l	363.241	390.766	75.494	122.857	7,6	62,7	-33,9	149.780	-122.255	27.525

Fte. SUBPESCA en base información IFOP – Aduanas

Tabla XIV. Exportaciones pesqueras de fresco refrigerados, junio 2000 - 2001

País / Ítem	Valor (miles US\$)		Cantidad (toneladas)		Variaciones			Efectos		Neto
	2000	2001	2000	2001	Val.	Cant.	Prec.	Canti- dad (miles US\$)	Precio	
EE.UU.	156.186	173.531	26.553	36.877	11,1	38,9	-20,0	48.580	-31.235	17.345
España	13.981	10.785	7.807	9.071	-22,9	16,2	-33,6	1.503	-4.699	-3.196
Brasil	8.253	9.873	2.274	3.506	19,6	54,2	-22,4	3.470	-1.851	1.620
Japón	10.542	6.848	487	359	-35,0	-26,2	-11,9	-2.434	-1.259	-3.693
Perú	3.643	5.775	8.480	13.430	58,5	58,4	0,1	2.129	4	2.133
Argentina	2.141	2.513	604	866	17,4	43,4	-18,1	761	-388	373
México	2.101	1.940	384	413	-7,7	7,5	-14,1	136	-297	-161
Canadá	2.020	1.348	380	342	-33,3	-10,0	-25,8	-150	-522	-672
Venezuela	526	688	131	176	30,9	33,8	-2,1	174	-11	163
Otros	2.699	2.613	530	763	-3,2	43,8	-32,7	796	-882	-86
T o t a l	202.091	215.915	47.629	65.802	6,8	38,2	-22,7	54.964	-41.140	13.824

Fte. SUBPESCA en base información IFOP – Aduanas

Tabla XV. Exportaciones de salmónidos fresco refrigerados, junio 2000 - 2001

País / Ítem	Valor (miles US\$)		Cantidad (toneladas)		Variaciones			Efectos		Neto
	2000	2001	2000	2001	Val.	Cant.	Prec.	Canti- dad (miles US\$)	Precio	
EE.UU.	134.611	158.022	23.603	34.760	17,4	47,3	-20,3	50.720	-27.310	23.410
Brasil	8.253	9.873	2.274	3.506	19,6	54,2	-22,4	3.470	-1.851	1.620
Argentina	2.031	2.469	523	820	21,6	56,9	-22,5	895	-457	438
México	1.878	1.867	362	401	-0,6	10,8	-10,3	182	-193	-11
Canadá	1.898	1.242	358	319	-34,5	-10,7	-26,7	-149	-506	-655
Venezuela	524	680	131	173	29,7	32,8	-2,3	168	-12	156
Alemania		253		16	1,0	100,0	1,0	253	0	253
Cuba	139	234	20	31	68,4	56,3	7,8	84	10,8	95
Japón	457	226	112	81	-50,5	-27,4	-31,9	-85	-146,0	-231
Otros	710	859	136	181	21,1	33,3	-9,1	215	-65	150
T o t a l	150.501	175.725	27.517	40.290	16,8	46,4	-20,3	55.753	-30.529	25.224

Fte. SUBPESCA en base información IFOP – Aduanas

Tabla XVI. Exportaciones de harina, junio 2000 - 2001

País / Ítem	Valor (miles US\$)		Cantidad (toneladas)		Variaciones			Efectos		Neto
	2000	2001	2000	2001	Val. (%)	Cant.	Prec.	Canti- dad (miles US\$)	Precio	
Japón	30.966	30.117	65.062	61.183	-2,7	-6,0	3,4	-1.910	1.060	-849
Taiwán	27.886	27.741	61.739	56.994	-0,5	-7,7	7,8	-2.309	2.165	-144
China	10.761	25.649	25.253	48.420	138,4	91,7	24,3	12.271	2.617	14.888
Italia	1.790	10.521	4.369	26.325	487,8	502,5	-2,4	8.775	-44	8.731
Corea del sur	3.144	6.331	7.375	13.120	101,4	77,9	13,2	2.772	415,22	3.187
Alemania		5.264		11.360	100,0	100,0	1,0	5.264		5.264
India	3.582	3.545	7.490	6.867	-1,0	-8,3	7,9	-321	284	-37
Indonesia	4.751	3.232	12.089	6.477	-32,0	-46,4	27,0	-2.801	1.282	-1.518
Dinamarca	3.593	3.207	8.908	7.519	-10,7	-15,6	5,7	-592	206	-386
Otros	26.186	16.689	60.305	36.051	-36,3	-40,2	6,6	-11.228	1.731	-9.497
<b>Total</b>	<b>112.658</b>	<b>132.295</b>	<b>252.591</b>	<b>274.315</b>	<b>17,4</b>	<b>8,6</b>	<b>8,1</b>	<b>9.921</b>	<b>9.717</b>	<b>19.638</b>

Fte. SUBPESCA en base información IFOP - Aduanas

Tabla XVII. Exportaciones de conservas por país de destino, junio 2000 - 2001

País / Ítem	Valor (miles US\$)		Cantidad (toneladas)		Variaciones			Efectos		Neto
	2000	2001	2000	2001	Val. (%)	Cant.	Prec.	Canti- dad (miles US\$)	Precio	
España	7.006	10.240	1.381	2.053	46,2	48,7	-1,7	3.352	-117	3.234
Sri Lanka	8.505	6.111	10.329	8.091	-28,1	-21,7	-8,3	-1.690	-704	-2.394
Singapur	7.120	5.995	3.213	3.281	-15,8	2,1	-17,6	124	-1.250	-1.125
EE.UU. a	5.746	3.775	5.421	3.686	-34,3	-32,0	-3,4	-1.777	-194	-1.971
Argentina	3.678	3.422	3.387	3.621	-7,0	6,9	-13,0	222	-478	-256
Cuba	9.518	2.726	9.666	2.915	-71,4	-69,8	-5,0	-6.315	-478	-6.792
China	2.578	2.036	378	346	-21,0	-8,5	-13,6	-190	-352	-542
Reino Unido	2.185	1.663	333	327	-23,9	-1,7	-22,6	-29	-493	-523
Venezuela	1.616	1.523	1.546	1.522	-5,7	-1,5	-4,3	-24	-69	-93
Otros	17.044	16.195	10.031	10.770	-5,0	7,4	-11,5	1.110	-1.959	-849
<b>Total</b>	<b>64.996</b>	<b>53.685</b>	<b>45.684</b>	<b>36.611</b>	<b>-17,4</b>	<b>-19,9</b>	<b>3,1</b>	<b>-5.217</b>	<b>-6.094</b>	<b>-11.311</b>

Fte. SUBPESCA en base información IFOP - Aduanas

Tabla XVIII. Exportaciones pesqueras por grupos económicos, junio 2000 - 2001

	Valor (miles US\$)		Participación (%)		Variación (%)
	2000	2001	2000	2001	
APEC (sin NAFTA)	515.738	517.937	53,1	51,0	0,4
NAFTA	247.379	261.117	25,5	25,7	5,6
U.E.	125.369	159.369	12,9	15,7	27,1
MERCOSUR	30.140	31.329	3,1	3,1	3,9
Otros	52.391	45.588	5,4	4,5	-13,0
<b>Total</b>	<b>971.018</b>	<b>1.015.340</b>	<b>100,0</b>	<b>100,0</b>	<b>4,6</b>



Fte. SUBPESCA en base información IFOP – Aduanas

**Tabla XIX. Principales países de destino de las exportaciones pesqueras, junio 2000 - 2001**

País / Item	Valor (miles US\$)		Participación (%)		Variación
	2000	2001	2000	2001	(%)
Japón	412.079	395.973	42,4	39,0	-3,9
EE.UU.	228.853	246.642	23,6	24,3	7,8
España	43.997	48.203	4,5	4,7	9,6
Taiwán	32.498	32.435	3,3	3,2	-0,2
China	15.438	32.405	1,6	3,2	109,9
Francia	20.169	30.882	2,1	3,0	53,1
Alemania	17.153	30.116	1,8	3,0	75,6
Brasil	17.019	18.758	1,8	1,8	10,2
Italia	8.137	17.166	0,8	1,7	111,0
Otros	175.674	162.760	18,1	16,0	-7,4
Total	971.018	1.015.340	100,0	100,0	4,6

Fte. SUBPESCA en base información IFOP – Aduanas

210801