

## **Gobierno de Chile**

SUBSECRETARIA DE PESCA

# **INFORME SECTORIAL PESQUERO**

*enero – mayo 2001*

ISP 01/04

Edición: Departamento de Análisis Sectorial, División de Desarrollo Pesquero.  
Bellavista 168, piso 19, Valparaíso, Chile. Casilla: 100 - V. FAX: (56) (32) 502810, Teléfono: (56) (32) 502700  
E-mail: [subpesca@subpesca.cl](mailto:subpesca@subpesca.cl) <http://www.subpesca.cl>

# INFORME SECTORIAL PESQUERO

enero - mayo 2001

## ◆ DESEMBARQUES

Dentro del marco de la aplicación de la Ley 19.713, durante el mes de enero del presente, las pesquerías se encontraban en condición de libre acceso (pesca libre), para incorporarse al sistema de LMC recién en el mes de febrero. Es así como los desembarques a continuación señalados corresponderán al acumulado bajo dos regímenes de pesca diferentes.

El desembarque total estimado, acumulado a mayo del 2001 alcanzó a 1,9 millones de t, resultando éste un 38,2% inferior al promedio del quinquenio 1996 -2000 y un 21,4% inferior que el acumulado en el 2000 (Tabla I), siendo la participación de las especies pelágicas de un 78,8%, observándose una baja respecto de la cifra registrada para igual período del 2000, cuando los recursos pelágicos explicaron el 83,4% de los desembarques totales.

Dentro de los recursos pelágicos, destacan por su importancia el jurel, la anchoveta y sardina común, aportando respectivamente el 41,7%, 26,0% y 16,1% de los desembarques acumulados a la fecha (Fig. 1). Estos desembarques se concentran mayoritariamente en el área V-X regiones con 1,1 millones de t (76,1%), mientras que en las regiones I y II, el desembarque en conjunto alcanzó a 328,6 mil t (22,2%); las regiones III y IV por su parte concentraron el 1,7% de los desembarques con 25,6 mil t (Tablas II a V).

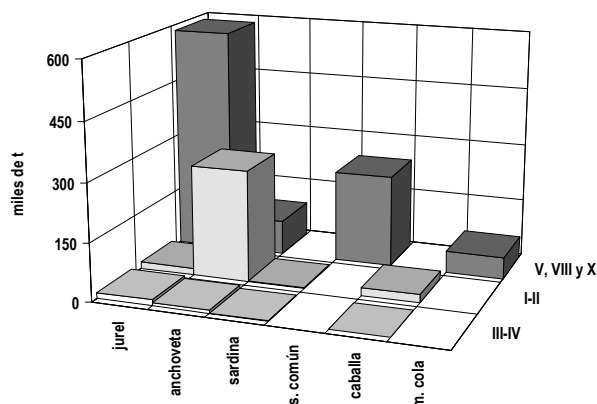

Fig. 1. Desembarque principales especies pelágicas por región

## Pesquerías pelágicas

### Anchoveta

El recurso se encuentra actualmente declarado en Plena Explotación entre la I y X regiones, correspondiendo esta macro área a las unidades de pesquería de I-II, III-IV y V-X regiones.

El desembarque de anchoveta acumulado a mayo, alcanzó a 385,3 mil t, presentando una disminución del 57,9% respecto al 2000 y aportando el 20,5% del total del país.

La principal fracción del desembarque se efectuó en las regiones I y II, con 288,2 mil t, que representa el 74,8% del desembarque total de anchoveta, observándose una disminución de 44,1% respecto a igual período del 2000 (Fig. 2). En segundo lugar se ubican los desembarques realizados en el área de la V-X regiones, con 88,8 mil t, representando el 23,1% de los desembarques nacionales de la especie. Finalmente, las regiones III y IV registran un desembarque de 8,3 mil t, registrando una caída del 83,6% respecto al año 2000.

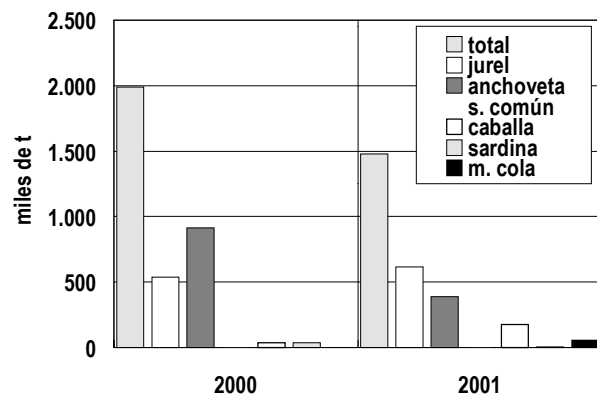

Fig. 2. Desembarque total de principales especies pelágicas

Según lo señalado en D.S.Ex N°279 del 2001 (31/05/01), se modifica la cuota global de captura de la especie para el área comprendida entre la V y X regiones, aumentando la cuota artesanal de 78.729t a 87.169t, ello en virtud que la cuota asignada para el período anual fue consumida en un 100%. De esta manera el remanente queda fraccionado de la siguiente

manera: 1.090t para la V región, 6.300t para las regiones VI a IX, y 1.050t para la X región. Al mes de mayo en la V región se consumieron 20,8t de la cuota de 660t asignadas al período correspondiente al 15/05 a 31/07, mientras que en las restantes áreas (VI-IX y X región) no se registraron desembarques del recurso por parte de la fracción artesanal, quedando el excedente total de las correspondientes cuotas. Finalmente, y respecto del consumo de cuota de la fracción industrial, ésta se mantuvo en un 11,6%, tal como se observó en el mes anterior.

### Jurel

El recurso jurel se encuentra bajo régimen de Plena Explotación entre la I y X regiones, correspondiendo esta macro área a las unidades de pesquería de I-II, III-IV, V-IX y X regiones.

El desembarque total de jurel acumulado a mayo del 2001, alcanzó a 617,0 mil t, registrando un aumento de un 15,4% respecto al acumulado en el mismo período del 2000 y aportando el 32,9% del desembarque total. En términos de desembarque mensual, para el mes de mayo se observa un desembarque de 185 mil t, lo que representa un aumento del 167,9% respecto del año 2000 (Fig. 3).

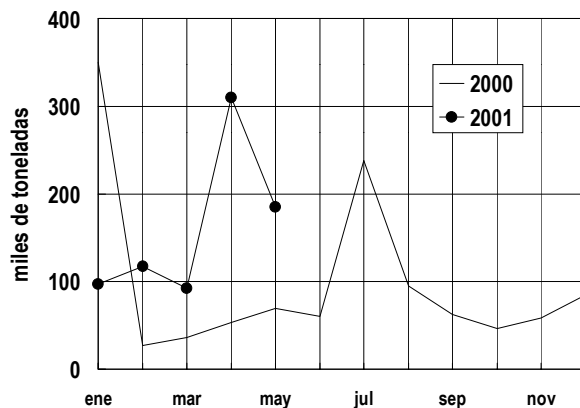

Fig. 3. Desembarque mensual de jurel

El principal aporte se realizó en el área comprendida entre la V y X regiones con 584,3 mil t (94,7%), con un aumento respecto a igual período del 2000 de 40,0% (Fig. 1 y 3, Tablas II a V); los principales puertos de desembarque se encuentran en la VIII región, correspondiendo a San Vicente (271,1 mil t), Coronel (165,3 mil t) y Talcahuano (115,2 mil t).

El desembarque de jurel en las regiones I y II alcanzó a 17,0 mil t, con una disminución del 82,0% respecto del 2000, mientras que en las regiones III a IV, las capturas alcanzaron a 15,6 mil t, registrando ésta zona una caída del 32,1%.

Mediante D.S.Ex N°281 del 2001 (31/05/01) se modifica la cuota global de captura del recurso jurel V-IX y X regiones, re-

distribuyéndose la cuota de captura destinada a la segunda temporada de pesca (mayo – diciembre), en cuatro períodos bimensuales (mayo – junio, julio – agosto, septiembre – octubre y noviembre – diciembre). Las cuotas asignadas para este primer período bimensual de pesca corresponden a 185.000t para el área V-IX y 26.000t para la X región, así a la fecha de cierre del presente informe el consumo de la cuota alcanzó al 58,7% para la primera área y de un 4,7% para la segunda

### Sardina común

El desembarque total de sardina común llegó a 237,9 mil t, con una tendencia a la baja manifestada en un 48,6% del acumulado en igual período del 2000, realizándose la totalidad de éstos en el área comprendida entre la V y X regiones; su aporte al total de especies pelágicas alcanzó a 16,1% (Fig.2).

Según lo señalado en D.S.Ex N°279 del 2001 (31/05/01), se modifica la cuota global de captura de la especie para el área comprendida entre la V y X regiones, aumentando la cuota artesanal de 230.957t a 249.577t. -la pesquería artesanal fue cerrada el 12/05/01 cuando ésta tenía un nivel de consumo del 99,1%, por cuanto la Autoridad Pesquera determinó aumentar la cuota global de captura para la pesquería artesanal- De esta manera el remanente queda fraccionado de la siguiente forma: 40t para la V región, 8.700t para las regiones VI a IX, y 9.880t para la X región. Al mes de mayo en la V región se consumieron 1,5t de la cuota de 20t asignadas al período correspondiente al 15/05 a 31/07, mientras que en las restantes áreas (VI-IX y X región) no se registraron desembarques del recurso por parte de la fracción artesanal, quedando el excedente total de las correspondientes cuotas. Finalmente, y respecto del consumo de cuota de la fracción industrial, ésta alcanzó a un 8,6%.

### Sardina

El desembarque total de sardina acumulado a mayo, llegó a 4,8 mil t, cifra que muestra una disminución de un 87,5% en relación a igual período del 2000, presentando una participación marginal respecto del total de los recursos pelágicos (0,3%). El 52,8% de los desembarques es explicado por las regiones I y II, con un acumulado a la fecha de 2,5 mil t, y una caída en los niveles de desembarque del 91,8%. Las regiones III y IV en tanto, registraron un desembarque de 989t, cifra inferior en un 76,7% con respecto al mismo período del 2000.

El consumo de cuota global de captura para la III-IV regiones correspondiente a la primera temporada de pesca para la fracción industrial alcanza a 40,6% mientras que la fracción artesanal ha consumido un 99,7%.

### Caballa

El desembarque acumulado de caballa es de 178,1 mil t, aumentando en un 373,4% respecto al 2000. La proporción más importante de esta especie es capturada en las regiones V a X con 156,5 mil t (87,9%), seguido por las regiones I y II (96,9%)

con 20,9 mil t, las que registran un aumento del 23,1% en las capturas respecto a igual período del 2000; en las regiones III y IV, el desembarque alcanzó a 720t, con una caída en los niveles de desembarque respecto de igual período del año anterior de 90,7%.

### Merluza de cola

Los desembarques acumulados a la fecha alcanzan a 56,2 mil t en el área comprendida entre la V y X regiones, con un aumento sustancial respecto a lo registrado a igual período del 2000, sin embargo su participación dentro de los desembarques totales de pelágicos alcanzó al 3,8%. Los principales puertos de desembarque correspondieron a Coronel (22,2 mil t) y San Vicente (17,6 mil t), seguidos por Talcahuano (9,6 mil t) y Valdivia (6,7 mil t). El consumo de la cuota global de captura correspondiente a la primera temporada de pesca alcanzó al 82,7% (Tabla V).

Respecto al área comprendida por la regiones XI y XII, litoral en donde opera la flota de la Pesquería Demersal Austral (arrastreros y palangreros, tanto fábrica como hieleros), las capturas alcanzaron a 7,0 mil t, cifra un 12,5% inferior a la registrada a igual período del 2000. A la fecha, el consumo de la cuota global de captura alcanza a 49,9% (Tabla VI).

## Pesquerías demersales

### Merluza austral

El desembarque de merluza del sur bajo la regulación de control de cuota, fue de 11,0 mil t, cifra superior en un 10,5% respecto al desembarque del 2000. A la componente industrial le correspondió el 50,5% del total desembarcado, presentando una disminución del 4,0% respecto al 2000. Tendencia contraria mostró el sector artesanal, con un incremento del 30,6% respecto a igual período del 2000, con 5,4 mil t desembarcadas (Tabla VI, Fig. 4).

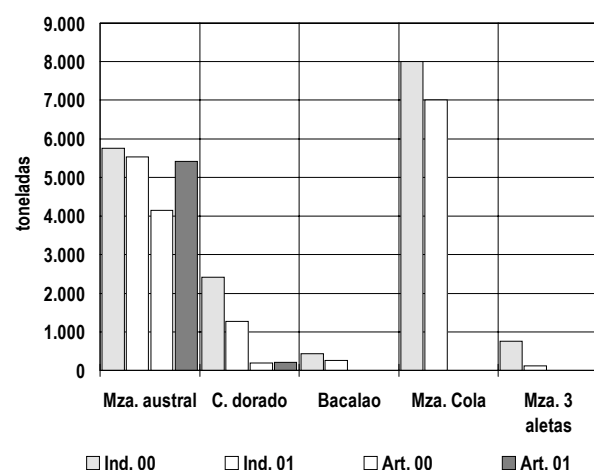

Fig. 4. Desembarque de pesquería demersal austral

El consumo de la cuota de la flota fábrica en el área norte exterior (41°28,6' a 47° L.S.) alcanzó al 12,9%, mientras que la correspondiente a las naves hieleras fue de 46,0%; el área sur exterior de la PDA (47° a 57° L.S.) presentó un consumo del 45,0%, consideradas las naves hieleras y fábrica en su conjunto. Por su parte, el consumo de la cuota global artesanal alcanzó a 45,2%, siendo la X región la que registró los mayores niveles de desembarque (3,0 mil t) seguida de la XI con 1,7 mil t y la XII con 766t.

### Congrio dorado

El desembarque de congrio dorado acumulado a mayo del 2001, es 1,5 mil t, cifra inferior en un 43,2% al desembarque registrado a igual fecha durante el 2000. El sector industrial aportó el 85,9% de las capturas, presentando una disminución del 47,2% respecto al año 2000. El sector artesanal en tanto, alcanzó a las 210t desembarcadas, registrándose un aumento del 5,5% respecto del 2000 (Tabla VI, Fig. 4).

El D.S.Ex N°278 del 2001 (31/05/01) modifica la cuota global de captura del recurso, en el sentido de redistribuir los porcentajes asignados tanto a especie objetivo como a fauna acompañante. De esta forma, la cuota global anual para el área norte exterior corresponde a 2.400t de las cuales 359t están destinadas a fauna acompañante; el remanente de 2.041t, se dividió en 1.361t para las naves hieleras y 680t para naves fábrica; por su parte la cuota de captura para el área sur quedó fijada en 1.600t, de las cuales 290t están reservadas a fauna acompañante. De acuerdo a lo anterior, el consumo de la cuota global de pesca correspondiente al área norte exterior (41°28,6' a 47° L.S.) alcanzó al 30,8% para la flota fábrica y al 33,3% para la flota hielera, mientras que para la zona sur exterior (47° a 57° L.S.) el consumo de la misma alcanzó al 38,3%. El consumo de la cuota artesanal fue de un 43,0%, en lo referente a aguas interiores del área norte y sur de la PDA, registrándose los más altos desembarques en la X región (147t), seguidos de los registrados en la XI (143t) y la XII (7,5t).

### Bacalao de profundidad

El desembarque acumulado de bacalao, al sur del paralelo 47° L.S. (pesquería lícitada), a mayo del 2001 es de 250t, lo que comparado con el desembarque acumulado a igual período del 2000 implica una disminución del 44,9% (Tabla VI, Fig. 4). A la fecha, no se registran operaciones de la flota artesanal sobre la especie. Con lo anterior, el consumo de la cuota global de captura alcanza al 6,0%.

### Merluza de tres aletas

Las capturas registradas al mes de mayo del presente señalan 119t, lo que comparado con igual período del 2000 representan una disminución del 84,4%. El consumo de la cuota global de captura alcanza al 0,5%.

### Raya

La unidad de pesquería de raya desarrollada entre la VIII región y el paralelo 41°28,6' L.S., registra un desembarque acumulado a mayo del 2001 de 123,3t, consumiéndose a la fecha el 100% de la cuota asignada.

### Orange roughy

La cuota global anual de captura para este recurso fue fijada en 2,14 mil t. A la fecha los desembarques registrados alcanzan a 363t, lo que implica un consumo de un 17,0% de la cuota (capturas realizadas en la X y XI regiones).

### Merluza común

El desembarque de merluza común acumulado a mayo del 2001, corresponde a 50,5 mil t, éste representa un aumento del 14,8% respecto del acumulado al 2000. El sector industrial aportó el 71,8% del total desembarcado, mostrando una caída del 3,7% respecto al 2000. El sector artesanal en tanto, llegó a 14,2 mil t registrándose un alza del 124,6% respecto del 2000.

Mediante D.S.Ex N°280 del 2001 (31/05/01) se modifica la cuota global de captura para la fracción artesanal que opera sobre la especie, dicha modificación señala una cuota de 9.389,6t para el período 01/01 al 30/04, 8.000t para el período 01/05 al 31/08 y 4.960,4t para el período comprendido entre el 01/09 y el 31/12 del presente año, así el consumo de la cuota artesanal correspondiente al segundo período de pesca alcanza a 55% (4,4 mil t). El consumo de la cuota para el sector industrial durante la segunda temporada de captura (01/04–30/06) alcanzó al 66,3%.

El principal puerto de desembarque para el sector industrial, corresponde a Talcahuano, con 25,2 mil t, representando el 69,5% del total desembarcado, siendo seguido por San Vicente (5,7 mil t), San Antonio (3,0 mil t) y Valparaíso (1,7 mil t) (Tabla VII, Fig. 5).

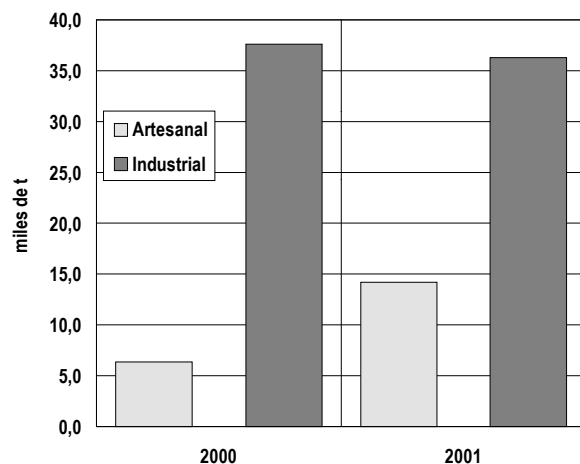

Fig. 5. Desembarque de merluza común

### Camarón nailon

El desembarque de camarón nailon acumulado a mayo del 2001, alcanzó a 2,3 mil t, cifra inferior en un 31,7% respecto del acumulado al 2000. El sector industrial cubre el 77,1% de los desembarques acumulados a mayo, disminuyendo en un 34,0% respecto de igual período del 2000; en tanto, el sector artesanal registró un desembarque de 530t, presentando un déficit de 22,5% al comparar con igual período del 2000 (Tabla VII). El consumo de la cuota global de captura de la fracción industrial, correspondiente a la segunda temporada de pesca (01 de mayo – 31 de agosto), alcanzó al 44,0%, mientras que el consumo de la cuota artesanal alcanzó al 86,2%, no mostrando cambios respecto del mes anterior.

Respecto a los puertos de desembarque industrial, el principal corresponde a Coquimbo con un total de 894t acumuladas a la fecha, seguido por Quintero con 492t.

### Langostino amarillo

La captura en el área comprendida entre la III y IV regiones alcanzó a 948t, consumiéndose un 63,2% de la cuota global de captura.

### Langostino colorado

Los desembarques de este recurso en el marco de la cuota global de captura (I-IV regiones) alcanzan a 506t, de las cuales el 99,8% ha sido extraída por la fracción artesanal de la flota. Lo anterior implica un consumo de cuota de 100% para los artesanales y de 0,08% para la flota industrial.

Con fecha 31 de mayo del presente y a través del D.S. Ex. N°246 del 2001, se suspende por el lapso de un año contado desde el 24 de mayo, la recepción de solicitudes y el otorgamiento de nuevas autorizaciones de pesca para la unidad de pesquería langostino colorado I-IV regiones; asimismo, la Res. N°979 del 2001 suspende transitoriamente por el período de un año, la inscripción en el registro artesanal de la I a la IV región.

## ◆ EXPORTACIONES

Finalizado el primer cuatrimestre del año 2001, las exportaciones del sector pesquero lograron un valor de US\$716,1 millones, lo cual señala un aumento del 4% respecto a lo registrado durante abril del 2000. Así también, este valor se constituye en la segunda cifra más alta de los últimos 5 años, siendo solo superada por lo logrado durante el año 1997, donde la valoración alcanzó los US\$724,7 millones. En cuanto a la evolución del volumen exportado cabe señalar que el monto hasta ahora acumulado (425,3 mil t.) es cercana al promedio del quinquenio y no se constituye como una de las más altas, estando alejada del máximo logrado durante 1997, en que alcanzó las 533,2 mil t. (Tabla I).

El incremento de valor se explica por que el aumento del volumen exportado (31,9%) pudo esta vez compensar el déficit en precios (21,2%). El alza en valor respecto al año anterior alcanzó una cifra global de US\$27,4 millones, originada principalmente por que los aumentos en la valoración de los rubros harina (US\$26,1 millones), fresco refrigerado (US\$12,2 millones), congelados (US\$3,5 millones) y carragenina (US\$1,9 millones), compensaron las bajas producidas en las conservas (US\$11,2 millones), agar agar (US\$1,8 millones) y colagar (US\$1,1 millones). Las restantes líneas de elaboración no muestran, cifras significativas dentro de las exportaciones pesqueras (Tabla VIII, Fig. 6).

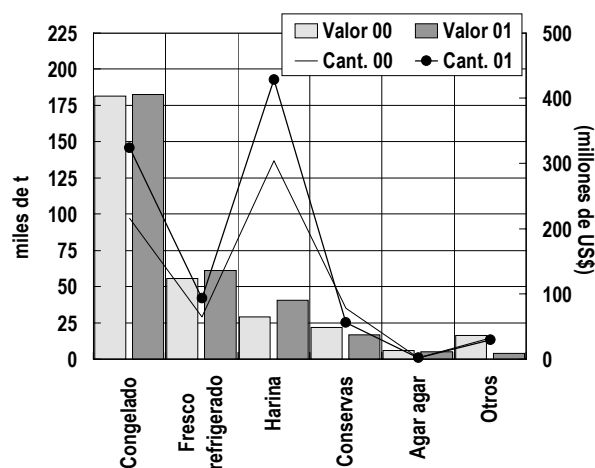

Fig. 6. Exportaciones pesqueras por línea de producto

Como ha sido desde inicios del año, el rubro harina, mantiene un comportamiento positivo, exhibiendo durante abril un incremento en valor del 40,6% respecto a igual mes del 2000 dado que la cantidad exportada (41,1%) suplió con creces la baja de un 0,4% en sus precios. La línea de fresco refrigerado se mantiene como la más consistente, al seguir manteniendo resultados positivos (9,9%) como ha sido su tendencia dentro del año anterior. Los congelados han tendido hacia resultados positivos dentro del año, influidos principalmente por el incremento progresivo del volumen exportado, el cual ha ido contrarrestando la permanente baja en los precios de la línea. Para el caso de la carragenina, el alza de su valoración ocurre por un incremento en la cantidad exportada (37,6%), lo cual permitió suplir la baja de un 5,1% en sus precios. Si bien se presentaron otros incrementos porcentuales estos no dieron finalmente efectos netos de relevancia y en términos generales estos resultados positivos compensan los negativos no afectando de manera relevante el resultado global del mes.

En cuanto a las bajas porcentuales más relevantes, cabe mencionar el déficit experimentado por la línea de conservas, la cual presenta el mayor déficit entre las líneas, con un efecto

neto negativo de US\$11,2 millones. Dentro de las líneas deficitarias están también las asociadas a las algas, es decir agar agar y colagar que se materializaron en un efecto negativo conjunto de US\$3 millones.

Las exportaciones del sector acuicultor representaron el 64,7% y 31% del valor y volumen total exportado durante abril del presente año respectivamente. La valoración de este subsector registra un alza respecto al 2000 (6,2%) debido a que, el aumento en la cantidad exportada (53,8%) logro suplir la baja de sus precios (30,9%), combinatoria que se tradujo en un superávit de US\$27,2 millones (Tabla IX).

En términos generales, la caída de precios esta afectando a los principales recursos provenientes del sector, determinando sus resultados finales en función del efecto de la magnitud del crecimiento de sus volúmenes exportados. Escapa de esta tendencia el ostión del norte y ostras quienes muestran incrementos también en sus precios.

En el caso del Salmón del Atlántico el incremento en cantidad (49,8%) no pudo revertir la caída de un 38,1% de sus precios, así entonces el efecto neto de este recurso mostró una caída de US\$13,4 millones. Distinto fue el resultado obtenido para el Salmón del Pacífico y Trucha arcoiris, los cuales dado su incremento en cantidad (56,8% y 70,3% respectivamente) permitió suplir el negativo efecto de la caída de sus precios (19,9% y 37,5%), generando un efecto neto positivo conjunto de US\$40,7 millones. El grupo salmones s/e señala una disminución en valor del 9,9%, lo que significo a la postre un efecto neto negativo de US\$0,4 millones.

De los otros recursos provenientes del sector acuícola, cabe señalar también al pelillo y el ostión del norte, los cuales con signan resultados contrapuestos, en efecto mientras que el primero señala una caída en su valoración de un 18,3%, el segundo muestra un alza de un 34,5% en igual parámetro. Así entonces, el pelillo registra un déficit neto de US\$2,7 millones, para el ostión, el efecto neto fue positivo y alcanzo a los US\$2,3 millones. Cabe señalar que mientras el incremento en volumen fue simultaneo para ambos tipos de recursos, lo que definió el resultado final, fue el comportamiento de sus precios, como ya fue mencionado para el caso del ostión, este subió en un 27,9%, mientras que el pelillo vio mermados los suyos en un 21,8% (Fig. 7).

Dentro de los salmónidos exportados cabe señalar que estos se orientaron principalmente hacia productos congelados y fresco refrigerado los que en conjunto representaron el 96,3% del valor total. La característica de mayor volumen a un menor precio se traspasa desde los recursos hacia las líneas de proceso, dado que ambas líneas señalan incrementos en valor sobre la base de esa misma tendencia, así mientras la línea de congelado obtiene un efecto neto positivo de US\$9 millones, los frescos refrigerados logran US\$19,7 millones, ello

condicionado al nivel de déficit alcanzado por sus precios, los congelados registraron una baja del 35% y la restante línea solo un 19,4%. De las otras líneas hacia las cuales se orientaron los recursos salmónidos cabe considerar a la línea de conservas la cual originó un efecto neto negativo de US\$1,2 millones, debido a una disminución simultánea de cantidad (21%) y precios (19,5%). Otras líneas presentan aportes de menor relevancia, en términos del efecto final sobre este tipo de recursos (Tabla X).

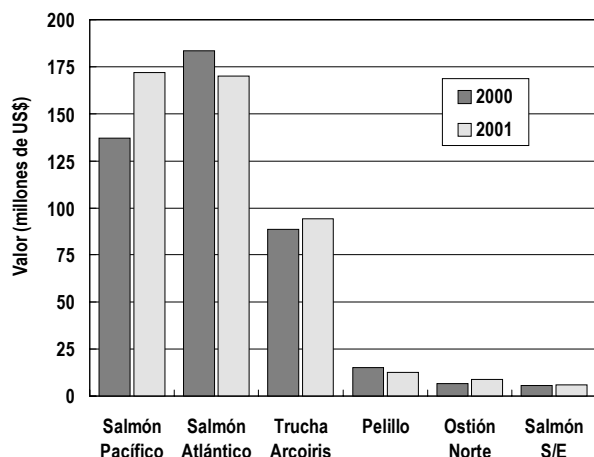

Fig. 7. Exportaciones de acuicultura

## Exportaciones por recursos

De los 110 distintos recursos exportados durante el período, independientemente de la línea de proceso y destino, se puede mencionar que los nueve primeros recursos representan sobre el 86% del total en términos de valor exportado, el recurso salmón del Atlántico ocupa el primer lugar con una participación del 24% (US\$172,1 millones), siendo seguido por el salmón del Pacífico con el 23,7% (US\$170 millones), luego le siguen la trucha arcoiris con un 13,1% del valor total (US\$94,2 millones) y los peces pelágicos sin especificar con el 12,6% (US\$90,4 millones).

En cuanto a las variaciones del valor respecto del año anterior, cabe señalar los importantes incrementos en el grupo peces pelágicos s/e (39,8%), salmón del Atlántico (25,6%). Con relación a las bajas cabe señalar las experimentadas principalmente por el bacalao de profundidad (34,8%), merluza del sur (25,9%) y pelillo (18,3%), aunque también debe tenerse en cuenta la disminución de la valoración del salmón del Pacífico, el cual si bien cayó en un menor porcentaje que los anteriores (7,3%), en términos netos representó un déficit de US\$13,4 millones (Tabla XI).

## Congelados

Los productos congelados se ubican en primer lugar con relación al valor total de las exportaciones pesqueras con un 56,7% del total. Este porcentaje representa una disminución respecto al año anterior, dado que para el 2000, este tipo de producto representó un 58,5% del total. Es posible advertir que la caída en su valoración (1%) es producto de que el fuerte efecto producido por la caída de sus precios (32,8%) pudo ser suplido por el efecto positivo del incremento de la cantidad exportada (50,1%), ello finalmente provocó un efecto neto positivo de US\$3,5 millones.

Respecto de los mercados de destino, Japón lidera este mercado con US\$270 millones (66,5% del valor total), seguido por Estados Unidos con US\$38,7 millones (9,5%) y Francia con US\$19 millones (4,7%) (Tabla XII, Fig. 8).

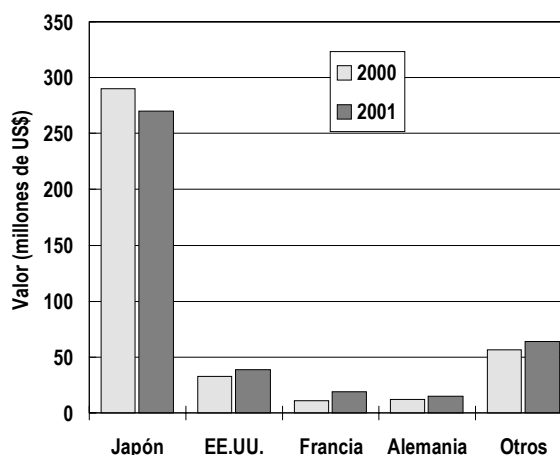

Fig. 8. Exportaciones de productos congelados

Japón muestra un retroceso en su valoración respecto al año anterior de un 6,9%, esto como resultado del mayor efecto precio (negativo) sobre el efecto volumen que experimentó ese país, el efecto neto negativo del país asiático se ubica en los US\$20 millones. Estados Unidos logra un efecto positivo con un valor cercano a los US\$5,8 millones, ello producto de un incremento del volumen (20,8%) que fue acompañado por la baja de sus precios (2,7%).

Otro mercado que muestra un incremento importante es Francia, el cual con un crecimiento en valor de un 72%, producto de alzas del 71% en la cantidad exportada y un 0,6% en sus precios, logra en definitiva el mayor efecto neto positivo de la línea con US\$8 millones. Este incremento de cantidad se orientó a ostión del norte y filetes de salmón y merluza. Los mercados alemán, español y tailandés también muestran resultados positivos, aunque sin mostrar una tendencia común en cuanto al comportamiento de sus volúmenes y precios, el

efecto neto conjunto alcanzo los US\$ 6,7 millones. Cabe si, destacar de estos mercados, el fuerte incremento en volumen que registro Tailandia (1231%) el cual se enfoco principalmente hacia congelados de truchas y en una menor medida a salmón del Pacífico (Tabla XII).

La participación de los recursos salmónidos dentro de la valorización de esta línea fue de un 77%, mostrándose esta muy similar a lo registrado durante igual periodo del 2000 (75%).

Los salmónidos congelados mostraron un incremento en valor de US\$9 millones, producto del efecto de la baja de precios (35%) sobre la línea, no pudo ser contrarrestado por el alza en la cantidad exportada (58,3%) (Tabla XIII).

Japón acentúa su participación al cubrir el 81,8% del valor total, registrando una baja de su valor semejante al comportamiento general de la línea de congelados (2,9%), dado que al crecimiento de la cantidad (55,4%) no pudo suplir la baja de un 37,5% de los precios, así se configuró el resultado neto negativo de US\$7,6 millones para ese país.

El resto de los países presentan bajas participaciones, así por ejemplo Estados Unidos segundo país en términos del valor de las exportaciones, solo representa el 5,6% de las mismas. Este país, presenta un aumento en su valoración (14,9%) respecto al año anterior, debido a que el alza en la cantidad exportada (38,4%), pudo atenuar la baja de sus precios (17%), ello originó un efecto positivo de US\$2,3 millones. Alemania, tercer país en importancia en términos de valor, muestra un relevante incremento porcentual (88,6%), que se tradujo en el mayor efecto neto relevante de la línea con US\$4,5 millones. Francia también muestra un desempeño positivo, obediendo a la misma tendencia anterior, generando el segundo mayor efecto neto con US\$4,2 millones.

El resto de los principales países, muestran similares comportamientos y sus resultados son positivos en función al incremento del volumen aunque son de menor magnitud que los destinos anteriormente detallados.

El precio acumulado de los salmónidos congelados a abril fue de 3,13US\$/kg, inferior al precio obtenido durante el 2000, cuando alcanzó 4,81US\$/kg. Durante abril el precio promedio se ubico en los US\$3,43 US\$/kg.(Fig. 9).

En segundo lugar de participación en las exportaciones pesqueras se ubican los productos fresco refrigerados, con un 19% de incidencia en el valor total exportado, levemente mayor al registrado a igual periodo del 2000, el cual fue de un 18% respecto del total. Esta línea muestra un superávit respecto al año pasado, al consignar un incremento de un 9,9%, ello dado que la caída de sus precios (23,6%) fue compensa-

da por el aumento de la cantidad exportada (43,9%), señalándose para esta línea un efecto positivo de US\$12,2 millones.

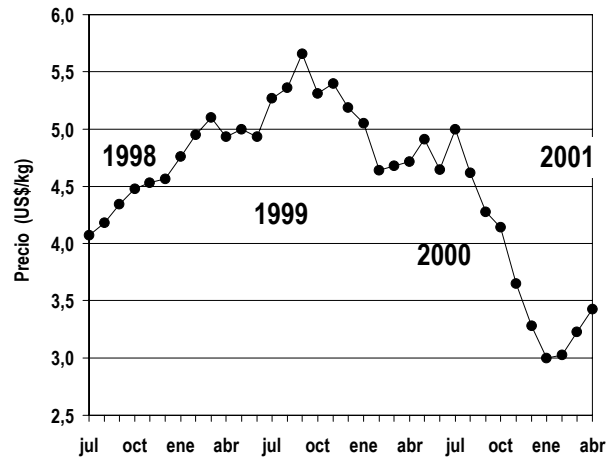

Fig. 9. Precios de salmónidos congelados

### Fresco refrigerados

El principal destino de los productos fresco refrigerados en valor es EE.UU. con US\$108,9 millones (80% del total), siendo seguido por aportes de menor significancia por España con US\$7,8 millones (5,7% del total) y Brasil con US\$7,2 millones (5,3% del total) (Tabla XIV, Fig. 10).

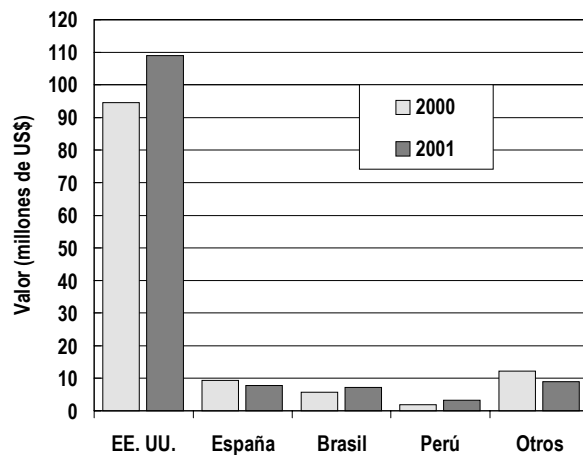

Fig. 10. Exportaciones de fresco refrigerados

Estados Unidos, principal país para esta línea, muestra un incremento en valor de un 15,1% respecto a abril del 2000, debido principalmente a que alzas en el volumen (43,4%) permitieron revertir el negativo efecto de la baja de sus precios (19,7%). Esto se tradujo en un efecto neto positivo de US\$14,3 millones.



España por su parte muestra una disminución en su valoración (16,7%) dado que si bien presenta una misma combinación de alza de la cantidad y baja de precios, el incremento de la primera, no fue suficiente para suplir la disminución de la segunda. Ello originó un efecto neto negativo de US\$1,5 millones.

Brasil por su parte muestra un incremento en valor de un 24,2%, al igual que en los dos países anteriores, a un escenario de bajas de precios generalizada, solo el monto del incremento en el volumen, señala el resultado definitivo para cada país, en este caso, el incremento de un 56% permitió que el mercado brasileño obtuviera el segundo mayor efecto neto positivo de la línea con US\$1,4 millones. Otro país en alza es Perú, el cual sobre la base de un fuerte incremento en volumen (77,3%) logra suplir la baja de sus precios (2,6%), logrando un efecto neto positivo de US\$1,4 millones. Este mercado se orientó hacia el recurso jurel y en una menor medida hacia otros pescados.

Japón muestra el efecto neto negativo de mayor magnitud con US\$2,7 millones. Ello dado que el volumen exportado a ese país cayo en un 38,6% y que los precios también tendieron a la baja en un 13,7%. El resto de los países, presentan resultados variables pero sin una influencia decisiva en el balance global de la línea.

Por su parte los salmónidos fresco refrigerados conformaron el 82,9% del valor total de las exportaciones de fresco refrigerado lo que significó un progreso respecto a su participación durante igual período del 2000, el cual alcanzó un 75,2%. Este grupo de recursos mostró un crecimiento de un 21,2% en su valoración, dado que al incremento de la cantidad exportada (50,4%) compensó el efecto de la baja de sus precios (19,4%).

Consecuente con lo señalado dentro del total de la línea fresco refrigerado, Estados Unidos lidera el ranking de países de destino para salmónidos con un 89,3% del valor total, le siguen muy atrás Brasil (6,4%) y Argentina (1,4%) (Tabla XV).

EE.UU. muestra un superávit respecto a abril del 2000 de un 22,5%, producto del alza de volumen (52,3%) y caída en sus precios (19,6%) exportado. Ello, significó un efecto neto positivo en la línea de US\$18,5 millones.

Brasil muestra también un mejoramiento en su valoración (24,2%) originado por la misma tendencia que mostró dentro de la línea de fresco refrigerados completa, es decir que una importante alza de su volumen exportado, suplió la baja de los precios transados por ese mercado. El efecto positivo neto que se obtuvo para el país sudamericano fue de US\$1,4 millones.

El precio promedio acumulado a abril para salmónidos fresco refrigerados resultó ser 4,38US\$/kg, inferior al registrado en

igual mes del 2000, en que alcanzo a 5,44US\$/kg. Durante abril el precio promedio fue 4,29US\$/kg. (Fig. 11).

## Harina

En tercer lugar de importancia se ubican las exportaciones de harina con una participación del 12,6% en el valor exportado, registrando un incremento respecto de igual período del año pasado donde representó solo un 9,4% del total. Esta línea experimentó una variación positiva en valor respecto a abril del 2000 de un 40,6%, que se explicó por el incremento en el volumen exportado (41,1%) que suplió con creces la baja de sus precios (0,4%), ello derivó finalmente en el mayor efecto neto positivo de las diferentes líneas al señalar un superávit de US\$26,1 millones (Tabla XVI).

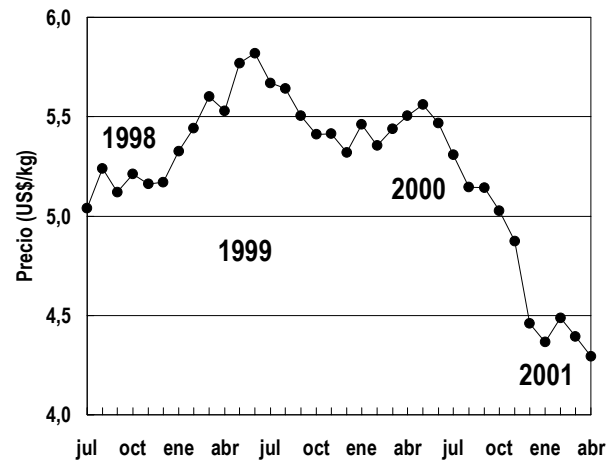

Fig. 11. Precios de salmónidos fresco refrigerados

Los tres destinos más importantes, están ocupados por China, Taiwán y Japón con participaciones relativas del orden del 20,6%, 20,4% y 19,1% respectivamente. En general los principales países señalan positivos resultados respecto a abril del 2000, se excluye de esta tendencia el caso de India y España países que muestran un déficit conjunto de US\$2 millones. Los positivos resultados de los demás países se deben principalmente a aumentos en la cantidad exportada dado que para el caso en que ocurrieron comportamientos negativos de los precios, éstos son de menor magnitud (no superiores al 5,5%).

China principal destino de la línea, experimentó un notable aumento en el volumen (338,3%) lo que permitió suplir la leve baja de sus precios (1,3%) lo que originó el efecto neto positivo de mayor magnitud en la línea (US\$14,3 millones).

Otros países que mostraron un positivo desempeño fueron Italia y Alemania, los cuales basados principalmente en un notable aumento de en sus volúmenes de compras permiten obtener efectos netos positivos del orden de los US\$7,5 y US\$3,4

millones respectivamente. Resultados positivos también se dieron para Dinamarca y Corea del Sur, los cuales obtuvieron un efecto neto conjunto de US\$4,5 millones.

El grupo Otros países señala un déficit de un 15,5%, el efecto neto generado alcanzó US\$2,2 millones (Fig. 12).

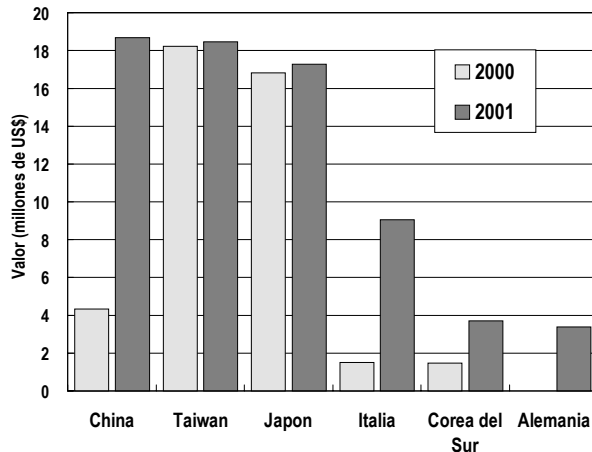

Fig. 12. Exportaciones de harina

El precio promedio acumulado a abril fue de 468,7US\$/t, valor situado por bajo el precio del año anterior, el cual alcanzó los 470,5 US\$/t.. Para el mes de abril el precio promedio llega a los US\$489,3 (Fig. 13).

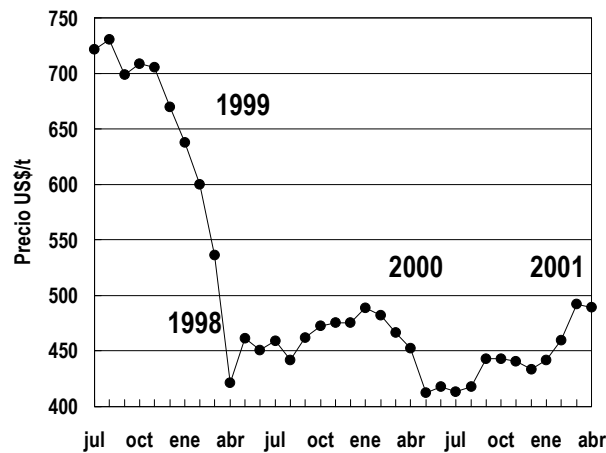

Fig. 13. Precios de harina

## Conservas

En cuarto lugar de participación en valor de las exportaciones pesqueras están las conservas con un 5,2% de incidencia, alcanzando una valorización total de US\$37,1 millones. Esta ci-

fra representó una baja de un 23,2% respecto al 2000, lo que se produjo por caídas en la cantidad exportada (27,4%) y un alza en sus precios (5,9%), ello finalmente significó obtener un efecto neto negativo de US\$11,2 millones dentro del balance general de la actividad exportadora del período (Tabla XVII).

Dentro de los destinos más importantes para las conservas figuran España, Singapur y Sri Lanka con porcentajes de participación en valor de 17,3%, 11% y 10% respectivamente. El subgrupo Otros países, presenta la mayor participación de la línea (29%), mostrando una caída de su valoración del 12,3%, produciendo un efecto neto negativo sobre el resultado global de la misma (US\$1,5 millones) (Fig. 14).

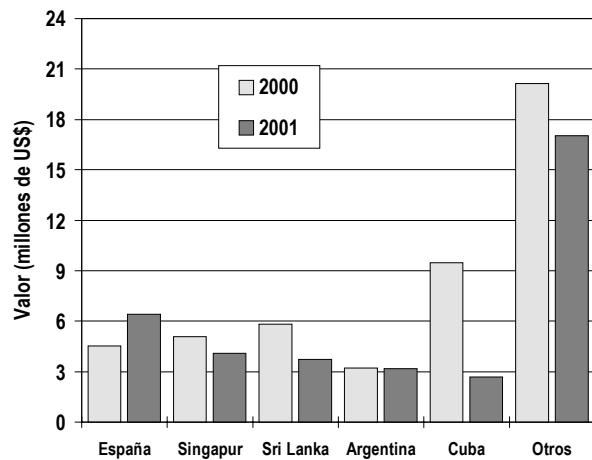

Fig. 14. Exportaciones de conservas

España presenta un importante incremento en su valoración (40,9%) dado un alza de la cantidad exportada (40,3%) y en sus precios (0,4%), lo cual se tradujo en el mayor efecto neto positivo de la línea (US\$1,8 millones). Singapur y Sri Lanka muestran tendencias negativas producto de bajas en la cantidad exportada y precios, así mientras Singapur cae en un 19,6%, Sri Lanka señala una baja de 36%, el efecto neto negativo de ambos países resulta ser de US\$3 millones.

El mayor efecto negativo de la línea se centro en el mercado cubano, el cual cae en un 71,4% en su valoración, producto de bajas en volumen y precios (70% y 5,1% respectivamente), ello originó un efecto negativo de US\$6,7 millones.

A parte de España, sólo dos países (dentro de los 9 principales), logran incrementos en sus valoraciones, mientras Taiwán incrementa en un 12,7%, Venezuela lo hace en un 10,8%, sin embargo el efecto conjunto de ambos es de poco valor, pues solo alcanza a los US\$244 mil.

El precio promedio acumulado a abril en esta línea fue de 1,46US\$/kg., superior al registrado el año pasado, el cual se ubicó en los 1,38US\$/kg.

## Principales destinos de las exportaciones

La distribución de las exportaciones del sector pesquero entre los principales bloques económicos, durante el período fueron las siguientes: Países de APEC 53,4% (excluyendo NAFTA) con US\$382,6 millones, NAFTA 23,5% con US\$168,4 millones, Unión Europea 14,3% con US\$102,6 millones y MERCOSUR 3,3% con US\$23,3 millones (Tabla XVIII).

Sobre las variaciones experimentadas en la valoración de las exportaciones destinadas a estos grupos, se puede mencionar que se originaron incrementos en los grupos Unión Europea (25,6%), NAFTA (13,9%) y MERCOSUR (3%) y quedando el grupo APEC con un déficit respecto a igual período del 2000, de un 2,4%.

El resto de países no incorporados a los bloques económicos anteriores, lograron una participación de un 5,5% y registraron un valor de US\$39,2 millones. Cabe señalar que su variación respecto al año anterior registra una baja de un 11,7%. Dentro de este grupo se ubican en los primeros lugares Singapur, Venezuela y Perú con una participación respecto al mismo grupo de 13,3%; 10,2% y 10% respectivamente. Centrándose Singapur en congelados de bacalao y salmón, Venezuela con filetes de merluza congelada y salmónes fresco refrigerados y Perú en jurel fresco refrigerado y congelados de jurel y otros pescados. (Fig. 15).

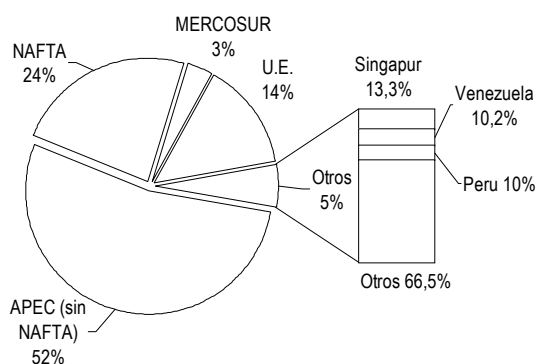

Fig. 15. Exportaciones a bloques económicos

Las exportaciones durante este período tuvieron como destino 100 países. Los nueve principales países concentran el 85,2%

del valor total exportado. De estos, se destacan en importancia Japón con 43,2%, EE.UU. con 22,1% y España 4,1%. Mientras Japón señala una baja en su valoración (7,6%), Estados Unidos muestra un incremento en valor respecto al 2000 de un 14,4% y España por su parte mantiene un nivel en valor muy semejante al año anterior (Tabla XX).

## Precios y volúmenes generales

El precio medio de los productos pesqueros baja de 2,13US\$/kg en el 2000 a 1,68US\$/kg a abril del 2001. En términos generales los niveles de precio siguen disminuyendo, manteniendo la tendencia marcada desde enero, siendo los principales responsables de este comportamiento las líneas de congelados y fresco refrigerados que mostraron caídas del orden del 32,8% y 23,6% respectivamente. Si bien existen líneas que presentan incrementos en sus precios (aceite, conservas, alginatos y secado de algas), su efecto neto resultante no es relevante dentro del concierto de todas las líneas ya sea por que su efecto se disipa con relación al negativo efecto de una menor cantidad exportada (aceite) o su volumen es muy reducido respecto a las líneas de mayor presencia.

El volumen exportado mostró una importante alza que equivalió a 103.000t. (un incremento del 31,9% respecto al año anterior). Esta situación es producto principalmente del alza en el volumen exportado de congelados (50,1%), fresco refrigerados (43,9%) y harina (41,1%).

La estructura de participación con relación al volumen exportado esta liderada por la línea de harina (45,4%), relegando a un segundo lugar a los congelados (34,3%). En tercer lugar le siguen los productos fresco refrigerados y luego las conservas.

## Precios Internos

Entre enero y abril la evolución de precios para los productos pesqueros que integran la canasta del IPC, señala que dentro de los recursos en fresco que subieron de precio está el congrio (1,5%), merluza (0,3%), por su parte la reineta mostró una disminución de un 6,6%. En cuanto a las conservas, las de jurel y sardina subieron levemente (0,3% y 0,9% respectivamente), mientras las de atún bajaron en un 2,6%. Los mariscos frescos y congelados, tendieron al alza, así por ejemplo las almejas subieron en un 3,9% y los choritos frescos en un 2,7%. Sin embargo este mismo recurso en su presentación de conservas cae en un 1,2%. En general el IPC de pescados y mariscos acusó dentro del primer trimestre una baja de sus precios, llegando a un valor del índice de -0,74. Esta baja de precios contrastó con la evolución global del índice IPC, el cual al mismo periodo acusa una variación positiva de un 0,6%. Mientras que a abril el IPC alcanzó una variación positiva de 0,5% el índice de pescados y mariscos mostró una variación

también positiva de 1,23%, señalando una incidencia dentro del índice general de un +0,02%.

En cuanto a la evolución enero abril de los productos que integran el índice de precios al por mayor (IPM), cabe señalar que dentro de la sublínea pesca extractiva, las principales alzas se dan en merluza común (20,5%), chorito (17%) y jurel (13,5%). Las bajas dentro de este mismo subgrupo fueron consignadas por erizos (10,7%) y almejas (8,1%). Por su parte, la sublínea elaboración de productos del mar, señala solo incrementos en los precios en el aceite de pescado (5,5%), dado que los restantes productos (harina de pescado y conservas de jurel y

mariscos), no mostraron variación dentro del periodo. Mientras que el valor del IPM global manifestó durante el periodo un incremento del 1,7%, el índice IPM del subgrupo pesca extractiva mostró una variación negativa de 5,3%, para el subgrupo de elaboración de productos pesqueros éste fue de un positivo con un valor de 3,3%.

Para abril el IPM tuvo una variación 1,9% alcanzando la pesca extractiva una incidencia dentro del mismo de 0,064, mientras que el subgrupo elaboración de productos del mar un valor de 0,004.

**Tabla I. Desembarque total, volúmenes y divisas exportadas**

AÑO	Desembarque acumulado a mayo	Exportaciones acumuladas a abril	
	(t)	(t)	(M US\$)
1996	4.256.958	517.574	618.281
1997	3.394.672	533.210	724.722
1998	2.012.547	409.140	647.319
1999	3.125.581	352.387	647.719
2000 (*)	2.386.646	322.352	688.648
2001 (*)	1.876.289	425.321	716.072
Prom. 96-00	3.035.281	426.933	665.338

(\*) Desembarque cifras preliminares, exportaciones: cifras nominales Fte. SUBPESCA en base información SERNAPESCA, Aduanas IFOP

**Tabla II. Desembarque principales especies pelágicas, total regiones I a V, VIII y X, acumulado a mayo (t)**

ESPECIE	2000 (*)	2001 (*)	Variación (%)
Anchoveta	915.775	385.284	-57,9
Caballa	37.633	178.146	373,4
Jurel	534.861	616.966	15,4
Sardina	38.096	4.763	-87,5
Merluza de cola	571	56.225	9.746,8
Sardina común	462.742	237.937	-48,6
TOTAL	1.989.678	1.479.321	-25,7

Fte. SUBPESCA sobre la base de información SERNAPESCA (\*) Cifras preliminares

**Tabla III. Desembarque de principales especies pelágicas, regiones I y II, acumulado a mayo (t)**

ESPECIE	2000 (*)	2001 (*)	Variación (%)
Anchoveta	515.812	288.158	-44,1
Caballa	27.176	20.901	-23,1
Jurel	94.557	17.043	-82,0
Sardina	30.780	2.514	-91,8
TOTAL	668.325	328.616	-50,8

Fte. SUBPESCA sobre la base de información SERNAPESCA (\*) Cifras preliminares

Tabla IV. Desembarque de principales especies pelágicas, regiones III y IV, acumulado a mayo (t)

ESPECIE	2000 (*)	2001 (*)	Variación (%)
Anchoveta	50.540	8.286	-83,6
Caballa	7.714	720	-90,7
Jurel	23.026	15.629	-32,1
Sardina	4.248	989	-76,7
TOTAL	85.528	25.624	-70,0

Fte. SUBPESCA sobre la base de información SERNAPECSA, (\*) Cifras preliminares

Tabla V. Desembarque de principales especies pelágicas, regiones V, VIII y X, acumulado a mayo (t)

ESPECIE	2000 (*)	2001 (*)	Variación (%)
Anchoveta	349.423	88.840	-74,6
Caballa	2.743	156.525	5607,4
Jurel	417.278	584.294	40,0
Sardina española	3.068	1.260	-58,9
Sardina común	462.742	237.937	-48,6
Merluza de cola	571	56.225	9.747
TOTAL	1.235.825	1.125.081	-9,0

Fte. SUBPESCA sobre la base de información SERNAPECSA, (\*) Cifras preliminares

Tabla VI. Desembarque pesquería demersal sur austral, por tipo de flota y por especie, acumulado a mayo (t)

FLOTA	2000 (*)	2001 (*)	Variación (%)
INDUSTRIAL:			
Merluza austral	5.757	5.529	-4,0
Congrio dorado	2.416	1.274	-47,2
Bacalao	436	250	-42,8
Merluza de cola	8.002	7.005	-12,5
Merluza de 3 aletas	763	119	-84,4
Subtotal	17.374	14.177	-18,4
ARTESANAL:			
Merluza austral	4.152	5.423	30,6
Congrio dorado	199	210	5,5
Bacalao	17	0	
Subtotal	4.351	5.633	29,5
TOTAL	21.725	19.810	-8,8

Fte. SUBPESCA sobre la base de información SERNAPECSA, (\*) Cifras preliminares

Tabla VII. Desembarque de merluza común y camarón nailon, acumulado a mayo (t)

FLOTA	2000 (*)	2001 (*)	Variación (%)
Merluza común			
Industrial	37.650	36.255	-3,7
Artesanal	6.340	14.237	124,6
Total	43.990	50.492	14,8
Camarón nailon			
Industrial	2.709	1.789	-34,0
Artesanal	684	530	-22,5
Total	3.393	2.319	-31,7

Fte. SUBPESCA sobre la base de información SERNAPECSA, Aduanas – IFOP (\*) Cifras preliminares

Tabla VIII. Exportaciones pesqueras por línea de producto, abril 2000 - 2001

Producto / Ítem	Valor (miles US\$)		Cantidad (toneladas)		Variaciones			Efectos		Neto
	2000	2001	2000	2001	Val. (%)	Cant.	Prec.	Cantidad (miles US\$)	Precio	
Congelado	402.579	406.128	97.103	145.769	0,9	50,1	-32,8	135.588	-132.040	3.548
Fresco refrigerado	123.816	136.040	29.001	41.731	9,9	43,9	-23,6	41.500	-29.277	12.224
Harina	64.389	90.508	136.850	193.082	40,6	41,1	-0,4	26.359	-240	26.119
Conservas	48.267	37.088	34.871	25.306	-23,2	-27,4	5,9	-14.019	2.840	-11.179
Agar-agar	13.216	11.345	872	766	-14,2	-12,1	-2,4	-1.559	-311	-1.871
Secado de algas	9.807	9.007	14.671	13.265	-8,2	-9,6	1,6	-955	154	-801
Carragenina	6.401	8.359	816	1.123	30,6	37,6	-5,1	2.284	-325	1.959
Salado	8.813	7.930	1.591	2.164	-10,0	36,1	-33,9	2.102	-2.985	-883
Ahumado	5.924	5.714	479	584	-3,5	22,0	-20,9	1.030	-1.239	-210
Alginatos	1.438	1.170	230	181	-18,6	-21,3	3,3	-316	48	-268
Deshidratado	580	1.107	12	26	90,9	113,8	-10,7	589	-62	527
Aceite	1.336	770	5.452	1.112	-42,3	-79,6	182,9	-3.008	2.443	-565
Vivos	285	483	49	101	69,2	106,9	-18,2	249	-52	197
Seco salado	574	345	109	96	-39,9	-12,4	-31,4	-49	-180	-229
Colagar	1.223	78	248	17	-93,6	-93,3	-3,8	-1.098	-47	-1.144
T o t a l	688.648	716.072	322.352	425.321	4,0	31,9	-21,2	188.699	-161.274	27.424

Fte. SUBPESCA en base información IFOP - Aduanas

Tabla IX. Exportaciones totales del sector acuicultura, abril 2000 - 2001

Recurso / Ítem	Valor (miles US\$)		Cantidad (toneladas)		Variaciones			Efectos		Neto
	2000	2001	2000	2001	Val. (%)	Cant.	Prec.	Cantidad (miles US\$)	Precio	
Salmón del Pacífico	137.026	172.108	25.123	39.398	25,6	56,8	-19,9	62.361	-27.278	35.083
Salmón del Atlántico	183.398	170.025	40.423	60.546	-7,3	49,8	-38,1	56.511	-69.884	-13.373
Trucha arco iris	88.495	94.178	16.010	27.263	6,4	70,3	-37,5	38.871	-33.188	5.682
Pelillo s/e	15.152	12.386	1.622	1.695	-18,3	4,5	-21,8	531	-3.298	-2.766
Ostión del norte	6.636	8.925	747	786	34,5	5,2	27,9	437	1.852	2.289
Salmón s/e	4.390	3.958	1.500	1.852	-9,9	23,5	-27,0	753	-1.186	-433
Abalón	67	810	2	31	1.104,8	1.187,5	-6,4	747	-4	742
Turbot	621	767	72	132	23,4	83,7	-32,8	349	-204	146
Ostras	536	344	193	109	-35,8	-43,6	13,8	-266	73,76	-192
T o t a l	436.321	463.500	85.691	131.811	6,2	53,8	-30,9	162.175	-134.996	27.179

Fte. SUBPESCA en base información IFOP - Aduanas

Tabla X. Exportaciones de salmónidos por línea de elaboración, abril 2000 - 2001

Producto / Ítem	Valor (miles US\$)		Cantidad (toneladas)		Variaciones			Efectos		Neto
	2000	2001	2000	2001	Val. (%)	Cant.	Prec.	Cantidad (miles US\$)	Precio	
Congelado	302.132	311.141	62.768	99.389	3,0	58,3	-35,0	114.643	-105.634	9.009
Fresco refrigerado	93.085	112.800	17.111	25.729	21,2	50,4	-19,4	37.786	-18.071	19.715
Salado	8.686	7.929	1.567	2.164	-8,7	38,1	-33,9	2.187	-2.944	-757
Ahumado	5.908	5.709	477	581	-3,4	21,8	-20,7	1.021	-1.220	-199
Conservas	3.302	2.100	475	375	-36,4	-21,0	-19,5	-559	-643	-1.202
Seco salado	571	345	109	96	-39,5	-12,2	-31,1	-48	-178	-226
Harina	276	333	643	714	20,7	11,1	8,7	33	24	57
Deshidratado	3		1		-100,0	-100,0	-100,0	-1	-3	-3
<b>T o t a l</b>	<b>413.963</b>	<b>440.358</b>	<b>83.150</b>	<b>129.048</b>	<b>6,4</b>	<b>55,2</b>	<b>-31,5</b>	<b>155.063</b>	<b>-130.225</b>	<b>26.397</b>

Fte. SUBPESCA en base información IFOP – Aduanas

Tabla XI. Exportaciones pesqueras por recursos, abril 2000 - 2001

Recurso exportado	Valor (miles US\$)		Variación (%)
	2000	2001	
Salmón del Atlántico	137.026	172.108	25,6%
Salmón del Pacífico	183.398	170.025	-7,3%
Trucha arco iris	88.495	94.178	6,4%
Peces pelágicos s/e	64.665	90.371	39,8%
Jurel	29.392	23.670	-19,5%
Bacalao de profundidad	32.367	21.119	-34,8%
Merluza común	23.617	19.785	-16,2%
Merluza austral	16.956	12.560	-25,9%
Pelillo s/e	15.152	12.386	-18,3%
Otros	97.581	99.870	2,3%
<b>Total</b>	<b>688.648</b>	<b>716.072</b>	<b>4,0%</b>

Fte. SUBPESCA en base información IFOP – Aduanas

Tabla XII. Exportaciones pesqueras de congelados, abril 2000 - 2001

País / Ítem	Valor (miles US\$)		Cantidad (toneladas)		Variaciones			Efectos		Neto
	2000	2001	2000	2001	Val. (%)	Cant.	Prec.	Canti- dad (miles US\$)	Precio	
Japón	290.102	270.036	59.449	89.267	-6,9	50,2	-38,0	90.200	-110.265	-20.066
EE.UU.	32.906	38.689	8.405	10.153	17,6	20,8	-2,7	6.662	-879	5.783
Francia	11.095	19.088	2.409	4.119	72,0	71,0	0,6	7.926	67	7.993
Alemania	12.014	14.702	3.977	3.857	22,4	-3,0	26,2	-457	3.145	2.688
España	11.968	13.343	4.872	5.641	11,5	15,8	-3,7	1.821	-446	1.374
Brasil	5.515	5.398	2.312	2.226	-2,1	-3,7	1,7	-208	92	-117
Tailandia	560	3.186	84	1.120	469,1	1.231,3	-57,3	2.947	-320	2.626
Australia	2.770	3.133	1.354	1.766	13,1	30,4	-13,3	731	-367	364
Reino unido	3.086	3.101	1.608	939	0,5	-41,6	72,1	-2.211	2.226	14
Otros	32.564	35.451	12.634	26.681	8,9	111,2	-48,4	18.665	-15.777	2.888
<b>T o t a l</b>	<b>402.579</b>	<b>406.128</b>	<b>97.103</b>	<b>145.769</b>	<b>0,9</b>	<b>50,1</b>	<b>-32,8</b>	<b>21.286</b>	<b>-132.040</b>	<b>3.548</b>

Fte. SUBPESCA en base información IFOP – Aduanas

Tabla XIII. Exportaciones de salmónidos congelados acumulado, abril 2000 - 2001

País / Ítem	Valor (miles US\$)		Cantidad (toneladas)		Variaciones			Efectos Canti- dad (miles US\$)	Precio	Neto
	2000	2001	2000	2001	Val. (%)	Cant.	Prec.			
Japón	262.022	254.381	55.046	85.535	-2,9	55,4	-37,5	90.673	-98.314	-7.642
EE.UU.	15.208	17.479	2.629	3.640	14,9	38,4	-17,0	4.852	-2.581	2.271
Alemania	5.088	9.598	1.005	1.935	88,6	92,5	-2,0	4.612	-103	4.510
Francia	4.191	8.433	914	1.945	101,2	112,8	-5,4	4.469	-227	4.242
Tailandia	560	3.186	84	1.120	469,1	1.231,3	-57,3	2.947	-320	2.626
Brasil	2.712	2.718	617	837	0,2	35,8	-26,2	716	-710	6
Dinamarca	430	2.189	101	656	409,6	549,2	-21,5	1.851	-92	1.759
China		1.964		724	100,0	100,0	100,0	1.964		1.964
Reino unido	1.412	1.703	276	401	20,6	45,3	-17,0	531	-240	291
Otros	10.510	9.492	2.095	2.596	-9,7	23,9	-27,1	1.832	-2.850	-1.018
T o t a l	302.132	311.141	62.768	99.389	3,0	58,3	-35,0	114.447	-105.438	9.009

Fte. SUBPESCA en base información IFOP - Aduanas

Tabla XIV. Exportaciones pesqueras de fresco refrigerados, abril 2000 - 2001

País / Ítem	Valor (miles US\$)		Cantidad (toneladas)		Variaciones			Efectos Canti- dad (miles US\$)	Precio	Neto
	2000	2001	2000	2001	Val. (%)	Cant.	Prec.			
EE.UU.	94.577	108.892	16.136	23.133	15,1	43,4	-19,7	32.936	-18.620	14.315
España	9.380	7.818	5.212	6.439	-16,7	23,5	-32,5	1.490	-3.052	-1.562
Brasil	5.792	7.191	1.575	2.458	24,2	56,0	-20,4	2.582	-1.183	1.399
Perú	1.889	3.262	4.449	7.887	72,7	77,3	-2,6	1.422	-49	1.373
Japón	5.750	3.048	273	168	-47,0	-38,6	-13,7	-1.915	-786	-2.702
Argentina	1.531	1.588	413	542	3,8	31,1	-20,8	376	-319	57
México	1.431	1.370	269	278	-4,2	3,3	-7,3	44	-105	-61
Canadá	1.030	843	187	213	-18,2	13,8	-28,1	102	-290	-187
Venezuela	347	418	88	103	20,7	16,7	3,4	60	12	72
Otros	2.092	1.610	397	511	-23,0	28,6	-40,2	358	-840	-482
T o t a l	123.816	136.040	29.001	41.731	9,9	43,9	-23,6	37.455	-25.232	12.224

Fte. SUBPESCA en base información IFOP - Aduanas



Tabla XV. Exportaciones de salmónidos fresco refrigerados, abril 2000 - 2001

País / Ítem	Valor (miles US\$)		Cantidad (toneladas)		Variaciones			Efectos		Neto
	2000	2001	2000	2001	Val. (%)	Cant.	Prec.	Canti- dad (miles US\$)	Precio	
EE.UU.	82.256	100.761	14.447	22.000	22,5	52,3	-19,6	34.595	-16.090	18.505
Brasil	5.792	7.191	1.575	2.458	24,2	56,0	-20,4	2.582	-1.183	1.399
Argentina	1.510	1.566	391	519	3,7	32,7	-21,9	386	-330	56
México	1.314	1.317	256	269	0,2	5,2	-4,8	66	-63	2
Canadá	995	765	178	198	-23,1	11,2	-30,9	77	-307	-230
Venezuela	345	410	87	100	18,8	15,2	3,1	54	11	65
Cuba	86	184	13	24	114,6	95,2	9,9	90	9	98
Japón	309	119	74	47	-61,5	-36,6	-39,2	-69	-121,1	-190
Colombia	75	104	16	23	37,5	45,9	-5,7	33	-4,3	28
Otros	404	385	75	91	-4,6	21,9	-21,8	69	-88	-19
<b>T o t a l</b>	<b>93.085</b>	<b>112.800</b>	<b>17.111</b>	<b>25.729</b>	<b>21,2</b>	<b>50,4</b>	<b>-19,4</b>	<b>37.882</b>	<b>-18.167</b>	<b>19.715</b>

Fte. SUBPESCA en base información IFOP – Aduanas

Tabla XVI. Exportaciones de harina, abril 2000 - 2001

País / Ítem	Valor (miles US\$)		Cantidad (toneladas)		Variaciones			Efectos		Neto
	2000	2001	2000	2001	Val. (%)	Cant.	Prec.	Canti- dad (miles US\$)	Precio	
China	4.318	18.672	8.245	36.133	332,4	338,3	-1,3	14.412	-58	14.354
Taiwán	18.232	18.461	39.450	38.811	1,3	-1,6	2,9	-304	532	228
Japón	16.826	17.291	33.227	36.093	2,8	8,6	-5,4	1.373	-907	465
Italia	1.523	9.045	3.675	22.725	494,1	518,4	-3,9	7.583	-60	7.523
Corea del sur	1.469	3.697	3.239	7.737	151,7	138,9	5,4	2.150	78,81	2.229
Alemania		3.392		7.560	100,0	100,0	1,0	3.392		3.392
Dinamarca	948	3.207	2.106	7.519	238,3	257,1	-5,3	2.309	-50	2.259
India	2.872	2.454	5.950	4.917	-14,5	-17,4	3,4	-515	98	-418
España	3.716	2.050	8.009	4.302	-44,9	-46,3	2,7	-1.766	99	-1.667
Otros	14.486	12.239	32.950	27.286	-15,5	-17,2	2,0	-2.541	294	-2.247
<b>T o t a l</b>	<b>64.389</b>	<b>90.508</b>	<b>136.850</b>	<b>193.082</b>	<b>40,6</b>	<b>41,1</b>	<b>-0,4</b>	<b>26.092</b>	<b>27</b>	<b>26.119</b>

Fte. SUBPESCA en base información IFOP – Aduanas

Tabla XVII. Exportaciones de conservas por país de destino, abril 2000 - 2001

País / Ítem	Valor (miles US\$)		Cantidad (toneladas)		Variaciones			Efectos Canti- dad (miles US\$)	Precio	Neto
	2000	2001	2000	2001	Val. (%)	Cant.	Prec.			
España	4.544	6.400	891	1.250	40,9	40,3	0,4	1.837	19	1.856
Singapur	5.082	4.083	2.668	2.250	-19,6	-15,7	-4,7	-760	-238	-998
Sri Lanka	5.813	3.719	6.948	5.006	-36,0	-27,9	-11,2	-1.443	-652	-2.094
Argentina	3.225	3.161	2.999	3.304	-2,0	10,2	-11,0	292	-356	-64
Cuba	9.482	2.707	9.628	2.895	-71,4	-69,9	-5,1	-6.295	-480	-6.775
EE.UU.	3.954	2.632	3.558	2.541	-33,4	-28,6	-6,8	-1.053	-268	-1.322
China	1.835	1.310	259	203	-28,6	-21,7	-8,8	-363	-162	-525
Taiwán	1.132	1.276	133	76	12,7	-43,0	97,8	-962	1.107	144
Venezuela	933	1.034	903	1.009	10,8	11,8	-0,9	109	-8	101
Otros	12.268	10.765	6.885	6.773	-12,3	-1,6	-10,8	-178	-1.324	-1.503
T o t a l	48.267	37.088	34.871	25.306	-23,2	-27,4	5,9	-8.817	-2.362	-11.179

Fte. SUBPESCA en base información IFOP - Aduanas

Tabla XVIII. Exportaciones pesqueras por grupos económicos, abril 2000 - 2001

	Valor (miles US\$)		Participación (%)		Variación (%)
	2000	2001	2000	2001	
APEC (sin NAFTA)	392.128	382.652	56,9	53,4	-2,4
NAFTA	147.886	168.379	21,5	23,5	13,9
U.E.	81.663	102.586	11,9	14,3	25,6
MERCOSUR	22.591	23.275	3,3	3,3	3,0
Otros	44.379	39.181	6,4	5,5	-11,7
Total	688.648	716.072	100,0	100,0	4,0

Fte. SUBPESCA en base información IFOP - Aduanas

Tabla XIX. Principales países de destino de las exportaciones pesqueras, abril 2000 - 2001

País / Ítem	Valor (miles US\$)		Participación (%)		Variación (%)
	2000	2001	2000	2001	
Japón	334.621	309.156	48,6	43,2	-7,6
EE.UU.	138.352	158.329	20,1	22,1	14,4
España	29.687	29.691	4,3	4,1	0,0
China	7.819	24.637	1,1	3,4	215,1
Taiwán	21.085	22.313	3,1	3,1	5,8
Francia	13.934	21.204	2,0	3,0	52,2
Alemania	12.187	18.178	1,8	2,5	49,2
Brasil	12.825	14.155	1,9	2,0	10,4
Italia	5.325	12.417	0,8	1,7	133,2
Otros	112.814	105.993	16,4	14,8	-6,0
Total	688.648	716.072	100,0	100,0	4,0

Fte. SUBPESCA en base información IFOP - Aduanas