



# INFORME SECTORIAL PESQUERO

enero – agosto de 1999

ISP 07/99

REPUBLICA DE CHILE  
MINISTERIO DE ECONOMIA FOMENTO Y RECONSTRUCCION

SUBSECRETARIA DE PESCA

Edición: Departamento de Análisis Sectorial, División de Desarrollo Pesquero.  
Bellavista 168, piso 19, Valparaíso, Chile. Casilla: 100 - V. FAX: (56) (32) 251702, Teléfono: (56) (32) 212811  
E-mail: [agertosi@subpesca.cl](mailto:agertosi@subpesca.cl) [dcajas@subpesca.cl](mailto:dcajas@subpesca.cl) [mfardell@subpesca.cl](mailto:mfardell@subpesca.cl) [lcarroza@subpesca.cl](mailto:lcarroza@subpesca.cl) <http://www.subpesca.cl>

# Informe Sectorial Pesquero

enero – agosto de 1999

## DESEMBARQUES

El desembarque total estimado, acumulado a agosto de 1999 es de 3,78 millones de t, resultando éste un 29,4% inferior al promedio del quinquenio 94' –98' y un 33,4% superior que el acumulado en 1998 (Tabla I), manteniéndose la participación de las especies pelágicas en un 84,1%, cifra superior a la registrada para igual período de 1998, cuando los recursos pelágicos explicaron el 79,6% de los desembarques totales.

Dentro de los recursos pelágicos, destacan por su importancia la anchoveta, el jurel y la sardina común, aportando respectivamente el 45,8%, 24,6% y 18,3% de los desembarques acumulados a la fecha (Fig. 1). Estos desembarques se concentran mayoritariamente en la VIII región con 1,95 millones de t (61,3%), mientras que en las regiones I y II, el desembarque en conjunto fue de 926,6 mil t (29,2%); en la V región, a 215,3 mil t (6,8%) y en las regiones III y IV alcanza a 88,2 mil t (2,8%) (Tablas II a VI).

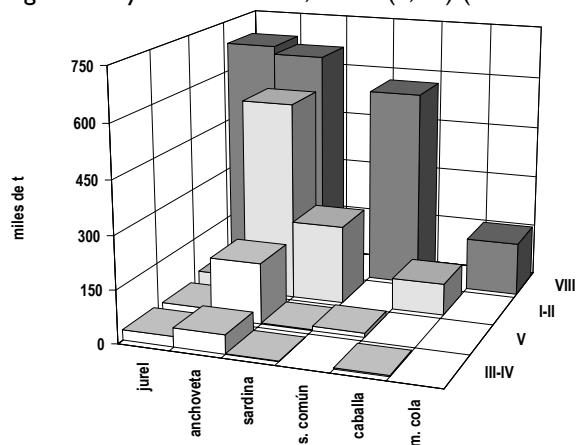

Fig. 1. Desembarque principales especies pelágicas por región

## Pesquerías pelágicas

### • Anchoveta

El desembarque acumulado de anchoveta alcanzó a 1,45 millones de t, presentando un aumento del 255,4% respecto a 1998. Esta especie aporta el 38,5% del total desembarcado en el país y el 45,8% del total de especies pelágicas.

La principal fracción del desembarque se efectuó en la VIII región, con 658,9 mil t cubriendo el 45,3% del desembarque total de anchoveta y presentando un aumento del 265,9% respecto a igual período de 1998 (Fig. 2), mientras que en un segundo lugar se ubican los desembarques realizados en el litoral de la I y II región, con 567,3 mil t, representando el 39,0% de los desembarques nacionales de la especie.

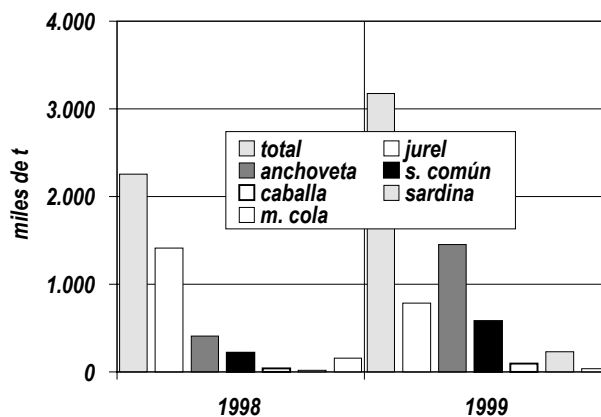

Fig. 2. Desembarque total de principales especies pelágicas

En las regiones III y IV en tanto, se registra un desembarque de 53,7 mil t, presentando una disminución del 45,7% respecto al año 1998.

La V región presenta un desembarque acumulado a la fecha de 174,0 mil t, registrando un aumento del 1.556%, explicando sólo el 12,0% del total nacional (Tablas II a VI).

#### • Jurel

Con el levantamiento de la veda entre el 17 y el 31 de agosto del presente, el desembarque de jurel en el área comprendida entre la III y X región durante el mes de agosto alcanzó a las 165,7 mil t. El desembarque total nacional acumulado, alcanzó a 782,6 mil t; , registrando una baja de un 44,6% respecto al acumulado en el mismo período de 1998 y aportando el 20,7% del desembarque total (Fig. 3).

El principal aporte se realizó en el área comprendida entre la VIII y X región con 683 mil t (87,3%), presentando una caída respecto al desembarque de 1998, de un 49,3% (Fig. 1 y 3, Tablas II a VI).

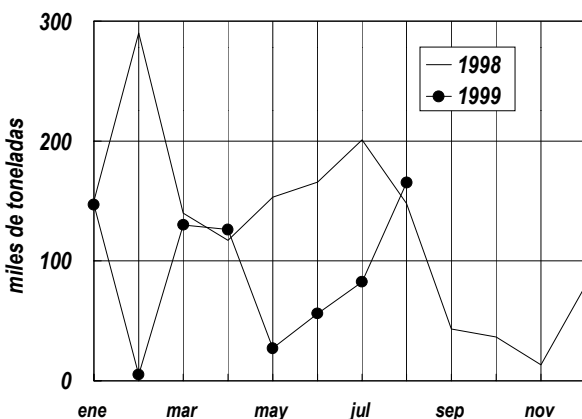

**Fig. 3. Desembarque mensual de jurel**

El desembarque de jurel en las regiones I y II alcanzó a 44 mil t, con un aumento del 144,6% respecto de 1998; mientras que en las regiones III a IV, el aumento alcanzó al 8,7%, con 29,7 mil t desembarcadas. En la V región en tanto, el desembarque cubrió el 3,3% del total de este recurso con 26 mil t, mostrando un aumento del 43,3% respecto a igual período de 1998.

#### • Sardina común

El desembarque total de sardina común llegó a 580,4 mil t, aumentando en un 166,7% respecto al acumulado en igual período de 1998 y aportando el 18,3% del total de especies pelágicas (Fig.2). En la VIII región se registra el 97,9% de los desembarques de este recurso, alcanzando una variación positiva del 161,4% respecto de 1998.

#### • Sardina

El desembarque total de sardina acumulado a agosto, llegó a 229,1 mil t, cifra superior en un 1.202,3% en relación a 1998, no obstante, presenta una participación marginal respecto del total de los recursos pelágicos (7,2%). El 98,2% de los desembarques es explicado por las regiones I y II, con un acumulado a la fecha de 225 mil t. Las regiones III y IV en tanto, registraron un desembarque de 1,2 mil t, cifra inferior un 46,1% con respecto al mismo período de 1998. Por último, en la V región la disminución alcanzó al 59,2%, con un acumulado a la fecha de 2,9 mil t.

#### • Caballa

El desembarque acumulado de caballa es de 93,9 mil t, aumentando en un 135,1% respecto a 1998. La proporción más importante de esta especie es capturada en las regiones I y II (96,2%), las que registran un aumento del 167,1% en las capturas respecto a igual período de 1998; en las regiones III y IV, el desembarque alcanzó a 3,6 mil t, con una disminución del 41,2% sobre el año 1998.

## Pesquerías demersales

### Merluza austral

De acuerdo a lo señalado en el D.S. N°140 de 1996, el recurso se encontró en veda reproductiva durante el mes de agosto en toda el área comprendida entre los paralelos 41°28,6' L.S. y 57°L.S., incluidas las respectivas aguas interiores, quedando restringidos los desembarques a fauna acompañante de otros recursos demersales, en un porcentaje máximo de un 1% medido en peso de la captura total de la especie objetivo, por cada viaje de pesca. De acuerdo a ello, no se registraron aumentos significativos en los desembarques respecto del mes de julio, alcanzando un total acumulado a la fecha de 17,7 mil t. (Tabla VII, Fig. 4).

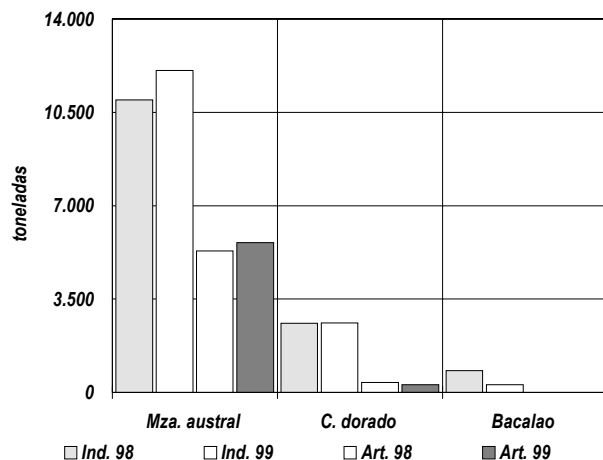

**Fig. 4. Desembarque de pesquería demersal austral**

- **Congrio dorado**

El desembarque de congrio dorado acumulado a agosto de 1999, es de 2,9 mil t, cifra inferior en un 2,4% al desembarque registrado a igual fecha durante 1998. El sector industrial aportó el 90,2% de las capturas, presentando un aumento del 0,5% respecto al año 1998. El sector artesanal en tanto, alcanzó las 283t, registrándose una disminución del 23,3% respecto de 1998 (Tabla VII, Fig. 4).

El consumo de la cuota establecida para el año 1999, alcanza a la fecha al 72,3%, mientras que en el año 1998 éste alcanzaba al 78,6%.

- **Bacalao de profundidad**

El desembarque acumulado de bacalao, al sur del paralelo 47° L.S. (pesquería licitada), a agosto de 1999 es de 293t, lo que comparado con el desembarque acumulado de 1998, implica una disminución del 64% (Tabla VII, Fig. 4). En relación con la cuota anual de captura, el saldo alcanza a 4.207t.

- **Raya**

La unidad de pesquería, que se desarrolla entre la VIII región y el paralelo 41°28,6' L.S., presenta un desembarque acumulado a agosto de 423t, de las cuales el 70,0% es aportado por el sector artesanal. El consumo de la cuota global anual de captura alcanza a la fecha al 60,4%.

- **Orange roughy**

La pesquería de orange roughy, inicia su temporada de pesca en el mes de agosto, alcanzando un total desembarcado de 629t, lo implica un consumo de la cuota establecida (1.500t) de un 41,9%

- **Merluza común**

El desembarque de merluza común acumulado a agosto de 1999, corresponde a 66,6 mil t, éste representa un aumento del 25,6% respecto del acumulado de 1998. El sector industrial aportó el 84,8% del total desembarcado, aumentando en un 15,1% respecto al año 1998. El sector artesanal en tanto, llegó a 10,1 mil t registrándose un alza del 156,0% respecto de 1998.

Respecto de la cuota establecida para el período enero – septiembre destinada al sector industrial (56 mil t), el consumo de ésta alcanzó el 100% durante el mes de julio, quedando la captura restringida sólo a fauna acompañante de la pesca dirigida a los recursos camarón nailon, langostino colorado y merluza del sur, no pudiendo exceder de un 5% medido en peso de la captura total de la especie objetivo, en cada viaje de pesca. Respecto de la cuota artesanal, el consumo a la fecha, alcanza al 84,3%, mientras que para 1998, el consumo fue el 26,3% (Tabla VIII, Fig. 5).

Los principales puertos de desembarque para el sector industrial, corresponden a Talcahuano y San Antonio, aportando respectivamente un 60,8% y 21,3% del total desembarcado. El sector artesanal en tanto, registra sus principales desembarques en los puertos de Valparaíso, Constitución y Quintero, con una participación del 50,2%, 15,1% y 12,2%, respectivamente.

- **Camarón nailon**

Por D.S. N°92 de 1998, se establece una veda biológica para el recurso en el área marítima de la II a la VII región, entre el 1 de julio y el 31 de agosto de cada año, manteniéndose por tanto los niveles de desembarque en 4,4 mil t a partir del mes de junio del presente. (Tabla VIII).

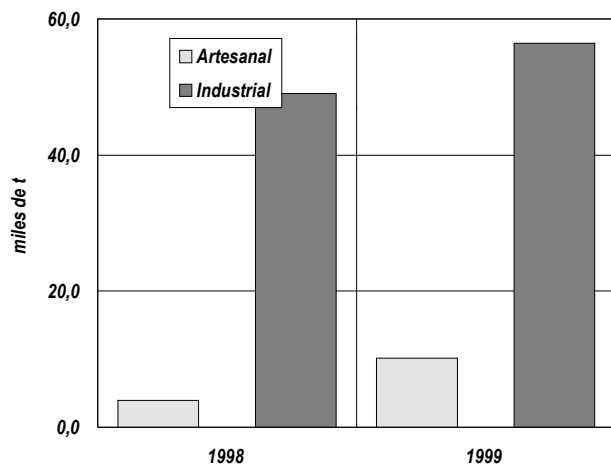

**Fig. 5. Desembarque de merluza común**

El consumo de la cuota para la segunda temporada de pesca comprendida entre los meses de mayo y agosto (1,58 mil t), alcanzó a la fecha a un 81%, dejando un saldo de 300t no capturadas en la segunda temporada de pesca, para el período comprendido entre el 1 de septiembre y el 31 de diciembre del presente año.

#### • Langostino amarillo

Para el área comprendida entre la III y IV regiones, litoral en que la pesquería se encuentra en plena explotación, el desembarque acumulado a la fecha alcanzó a 2,6 mil t, lo que implica una disminución respecto del año 1998 de un 28,5%.

Para dichas regiones, el consumo de la cuota para el primer período de pesca (abril - agosto), alcanzó al 72,6%, mientras que durante 1998 el consumo de ésta (3,6 mil t), llegaba al 100%.

Respecto al área licitada, V a VIII regiones, el desembarque durante el mes de agosto alcanzó a 1,2 mil t, lo que comparado con el desembarque de 1998 a igual fecha (2.350 t) representa una disminución del 48,9%. La cuota global anual de captura establecida para 1999, presenta a la fecha un consumo de un 32,4%.

#### • Langostino colorado

En el área licitada entre las regiones V y VIII, el desembarque de langostino colorado alcanzó 7,8 mil t, cifra inferior en un 8,1% al desembarque registrado

durante 1998. El consumo de la cuota establecida de 12 mil t para 1999, alcanza a la fecha a un 65,2%.

#### • Loco

El D.S. N°270 de 1999, establece las cuotas totales de extracción para 1999, en la zona sur del país (VII a XII regiones) alcanzando un total de 6,4 millones de unidades, lo que implica una disminución respecto del año 1998 de un 4,2%. Para las regiones VII a IX, no se asignaron cuotas de captura, ante la baja disponibilidad del stock con que cuentan dichas regiones. La X región, en tanto presenta un decremento en el número de individuos autorizados respecto del año 1998, disminuyendo de 5,16 millones de unidades en 1998 a 4,80 millones en 1999. Las regiones XI y XII, presentan un aumento en los niveles autorizados respecto del año 1998, incrementándose de 1,08 millones de unidades a 1,1 millones en la XI región; y de 448 mil unidades a 500 mil unidades en la XII región. En términos porcentuales, estos valores significan aumentos del orden del 2,1% y 11,6%, respectivamente.

Para la zona norte del país (I a VI regiones), el D.S. N°329 de 1999, establece las cuotas globales de extracción alcanzando un total de 1,3 millones de individuos, lo que implica una disminución respecto del año 1998 de un 40,6%, sustentado principalmente por la disminución de la cuota establecida para la IV región (430 mil unidades), en un 50,3%, en relación al mismo año. Para las regiones I, II y VI, no fueron asignadas cuotas de captura, mientras que en las regiones III y V, se observó una disminución en las cuotas asignadas de un 6,8% y 11,1%, respectivamente. Para esta misma zona, la Res. SUBPESCA N°1.621 de 1999, fija las cuotas individuales de captura para los buzos mariscadores inscritos en el Registro Artesanal, en 800 unidades para la III región, 500 unidades para la IV región y 1.000 unidades para la V región.

## EXPORTACIONES

Las exportaciones del sector pesquero acumuladas a julio alcanzaron una valoración de US\$1.035 millones, lo cual

señala un leve incremento (2,4%) respecto a lo registrado durante igual período de 1998, siendo un 2% menor al promedio del quinquenio 1994-1998. En cuanto a la evolución del volumen exportado cabe señalar que el monto hasta ahora acumulado representa la segunda cifra mas baja del quinquenio, siendo sólo superior al alcanzado durante 1998 (Tabla I).

El leve incremento en términos de valor se explica por un aumento de la cantidad (10,7%) el cual compensó el déficit en los precios (7,5%). El incremento de valor respecto al año anterior alcanzó una cifra global de US\$24 millones, originada principalmente por aumentos en los rubros congelado (US\$71,3 millones), aceite (US\$10,6 millones), conserva (US\$4,9 millones), agar agar (US\$3,8 millones), ahumado (US\$2,6 millones) y alginatos (US\$1,6 millones) lo que compensó los déficit en la valorización que afectó principalmente a las líneas de harina (US\$61,5 millones) y fresco refrigerado (US\$8 millones) (Tabla IX, Fig. 6).

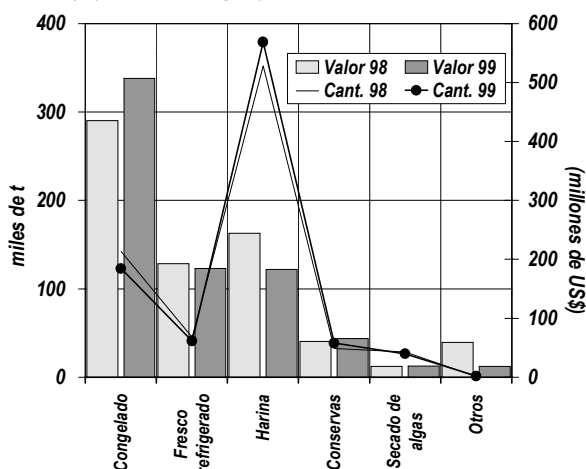

**Fig. 6. Exportaciones pesqueras por línea de producto**

En cuanto a las variaciones porcentuales en la valorización por rubros, cabe señalar que la línea aceite acentúa su tasa de incremento experimentada desde principios de año, al mostrar una variación de un 485% respecto al valor acumulado a igual mes de 1998. Este incremento se basa principalmente en un notorio aumento de la cantidad exportada (1.974%) que permitió compensar la constante baja experimentada en sus precios (71,8%).

De las otras alzas en valor, cabe mencionar que el rubro congelado consigna un incremento porcentual de 16,4%, el cual, si bien, no es él mas alto en tales términos, si lo es

respecto al efecto neto de las líneas sobre el total exportado. Esta alza es producto del incremento de sus precios (34,5%) que permitió compensar una merma en la cantidad exportada (13,5%). El rubro conservas acumula a julio un superávit de 8% dado que, no obstante el precio cayó en un 9%, la cantidad exportada ascendió en un 18,7% respecto a lo obtenido el año anterior. Otras líneas que manifiestan incrementos respecto a igual periodo de 1998 son las líneas de agar agar y ahumado, las cuales con incrementos de un 25,9% y 62,5% respectivamente originan un efecto neto positivo conjunto de US\$ 6,4 millones.

Cabe destacar también a la línea de alginatos la cual con un incremento de valoración de un 60,8% dado que el incremento tanto en la cantidad (46%) como en el precio (10,2%), permitieron obtener para esta línea un efecto neto positivo de US\$1,6 millones. El resto de incrementos en términos del porcentaje no constituyen una fuente relevante a la hora de cuantificar la valoración del sector exportador pesquero, centrándose el alza lograda durante el periodo en el desempeño de las líneas anteriormente citadas.

En cuanto a las bajas más relevantes, cabe mencionar la mantención del déficit experimentado por la línea de harina, la cual presenta tanto el mayor déficit porcentual, como también el mayor efecto neto negativo durante el periodo, en efecto esta línea al mostrar un déficit en su valoración de un 25,2% originó un efecto neto negativo de US\$61,5 millones. Otra línea que manifiesta una baja en su valoración es la de fresco refrigerado, la cual pese a incrementar sus precios en un 6,4% no pudo compensar la baja de un 9,9% en la cantidad exportada, lo que finalmente produjo una pérdida en su valoración de un 4,2%, significando un efecto neto negativo de US\$8 millones.

Del valor total de las exportaciones del sector pesquero, un 51,9% tuvo su origen en productos derivados de la actividad extractiva y un 48,1% de la actividad acuícola (US\$497,7 millones), situación que refleja un aumento al compararla con igual período de 1998, donde la participación de la acuicultura alcanzaba el 42,4% del total del valor exportado. Adicional a lo anterior, en términos del volumen exportado, el sector acuicultor representó un 14% del total, reflejando un descenso sobre lo acumulado a julio de 1998, donde esta participación alcanzó al 20,2%. (Tabla X).

Las exportaciones del sector acuicultor registraron un importante ascenso en su valoración respecto a 1998 (10,5%) debido principalmente a una alza relevante de los precios (44,4%) y una disminución en la cantidad exportada (23,5%) esta combinatoria se tradujo en un incremento del valor de US\$47,3 millones. Dentro de este rubro los recursos salmónidos explican el 93% del valor total.

De estos últimos recursos presentan variaciones positivas durante el periodo tanto el salmón del Pacífico como el Atlántico, los cuales superaron a la valorización del año anterior en un 39,5% y 11% respectivamente. Para el caso del salmón del Pacífico este incremento en valor se origina por una importante alza en los precios (80,1%) que permitió compensar una caída en el volumen de un 22,6%. Para el caso del salmón Atlántico mientras el precio tendió al alza (12,1%), el volumen exportado cayó en un 1%. Ambos recursos lograron un efecto conjunto neto de US\$ 69,7 millones.

Por su parte la trucha arcoiris y el salmón s/e mostraron retrocesos respecto a su valorización, en efecto mientras que la trucha registra un déficit de 23,9%, producto de la caída de 53,1% en la cantidad exportada lo que no pudo ser compensada por el aumento de un 62,2% de sus precios, el salmón s/e manifiesta una tendencia negativa ya que tanto el precio como el volumen registran caídas por sobre lo logrado a igual periodo de 1998, de un 32,7% y 3,7% respectivamente. De esta forma ambos ítems originaron un efecto neto negativo de US\$29,7 millones.

Si bien los resultados del sector acuicultura son condicionados principalmente al desempeño de los salmónidos, cabe señalarse también, el positivo balance que obtienen el pelillo y el ostión del norte. En efecto, por un lado el pelillo consigna un incremento de su valoración de un 31,7%, esto debido a que el incremento de un 92,3% en la cantidad exportada permitió suplir la baja de un 31,5% de sus precios, logrando tal recurso un efecto neto de US\$5 millones durante el periodo. Por su parte el ostión del norte muestra una menor alza (16,9%) en su valoración, dado que el incremento de un 30,3% en la cantidad se vio mermada por una baja de un 10,3% en sus precios. Ello permitió lograr un efecto neto de US\$1,8 millones (Fig. 7).

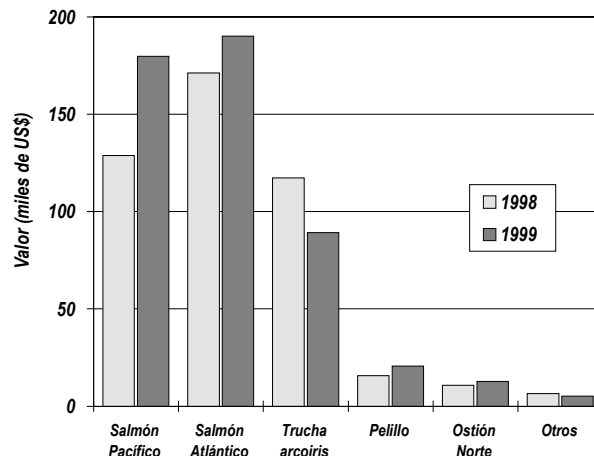

**Fig. 7. Exportaciones de acuicultura**

Tanto ostras como turbot, muestran efectos positivos aunque marginales, pues su efecto positivo conjunto solo resultó ser de US\$491 mil. Finalmente las exportaciones de abalón mostraron una notable alza en su variación (78,8%) pero ello no se reflejó en un efecto neto importante, ya que solo alcanzó los 18 mil dólares. Dentro de los salmónidos exportados cabe señalar que estos se orientaron principalmente hacia productos congelados y fresco refrigerado los que en conjunto representaron el 95,1% del valor total. Mientras la línea de congelado muestra un crecimiento en valor (21,2%) producto básicamente de que el alza en sus precios (63,4%) pudo suplir la merma en la cantidad exportada (25,8%), la línea fresco refrigerado sigue mostrando un déficit, que acumula a julio un valor de un 10,9%, dado en este caso por una disminución de la cantidad exportada (25,4%) la cual no pudo ser compensada por el aumento de precios registrado para la línea (19,4%). El comportamiento anteriormente descrito produjo finalmente un efecto neto positivo de US\$55,3 millones para el rubro salmónidos congelados y un efecto neto negativo de US\$16 millones para la línea salmónidos fresco refrigerados.

Del resto de las líneas hacia las cuales se orientaron los recursos salmónidos cabe considerar a las líneas de conservas y ahumado, las cuales en conjunto originaron un efecto neto de US\$3,9 millones. Otras líneas presentan aportes de poca relevancia, en términos del efecto final sobre este tipo de recursos (Tabla XI).

## Exportaciones por recursos

De los recursos exportados durante el período, independientemente de la línea de proceso y destino, se puede mencionar que los nueve primeros recursos representan sobre el 79,4% del total en términos de valor exportado, manteniéndose el recurso salmón del Atlántico en el primer lugar con una participación del 18,4% (US\$190,1 millones), siendo seguido por los peces pelágicos s/e con un 17,5% del valor total (US\$181,5 millones). Les sigue en orden de importancia -el salmón del Pacífico con el 17,4% (US\$179,7 millones) y trucha arcoiris con el 8,6% (US\$89,2 millones).

En cuanto a las variaciones del valor respecto al año anterior, cabe señalar los importantes incrementos en salmón del Pacífico (39,5%), salmón del Atlántico (11%). También son importantes las alzas en los recursos merluza común (43,2%) y merluza austral (33,1%). Con relación a las bajas cabe señalar las experimentadas principalmente por los peces pelágicos s/e (25,4%) y la trucha arcoiris (23,9%) (Tabla XII).

## Congelados

Los productos congelados se ubican en primer lugar con relación a la valorización total de las exportaciones pesqueras con un 49% del total. Este porcentaje representa un aumento respecto al año anterior, dado que para 1998, este tipo de producto representó un 43,1% del total. Es posible advertir que el incremento en su valoración (16,4%) es producto de un incremento en sus precios (34,5%), el que pudo compensar la caída de 13,5% de la cantidad exportada, ello finalmente provocó un efecto neto positivo de US\$71,3 millones.

Respecto de los mercados de destino, Japón lidera la lista con US\$326,1 millones (64,3% del valor total), seguido muy atrás por Estados Unidos con US\$54 millones (10,7%) y España con US\$26,5 millones (5,2%) (Tabla XIII, Fig. 8).

Sobre las variaciones del valor, Japón presenta un incremento en valor de un 24,5%, dado que el alza en los precios (67,4%) pudo compensar una disminución de la cantidad exportada (25,6%), lo cual originó finalmente un efecto neto positivo de US\$64,2 millones, lo que condicionó en gran medida el resultado de toda la línea. Otras alzas se registraron para Estados Unidos (24,9%),

España (24,8%) y el Reino Unido (51,7%) alcanzando en conjunto un efecto neto de US\$19,4 millones.

Mientras que España aumentó la compra de merluzas y pulpo, Estados Unidos se orientó hacia merluzas, salmón s/e, jaibas y langostinos. Por su parte el Reino Unido se enfocó principalmente a langostinos y filetes de merluza.

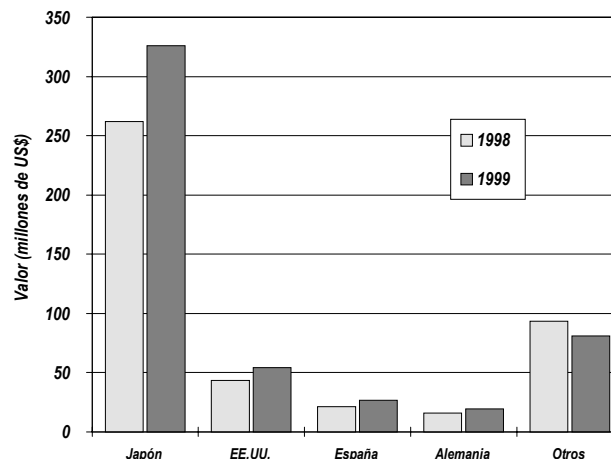

**Fig. 8. Exportaciones de productos congelados**

Las bajas más importantes se manifestaron en los desempeños de Francia y Brasil, pero principalmente el subgrupo Otros países. El primero de los cuales muestra un déficit respecto a julio de 1998 de un 16,5% dada la baja en las exportaciones de congelados de salmón del Pacífico y crustáceos, lo cual origina una merma en la cantidad de un 36,6% lo que no pudo ser compensado por el alza de un 31,8% de sus precios, resultando un efecto neto negativo de US\$3,4 millones. Por su parte Brasil experimentó una merma en valor de 45,7%, dado que la alza en los precios (11,9%) no pudo compensar la caída del volumen exportado (51,5%), ello principalmente por bajas en tráfico de merluza, salmón y otros peces. El déficit brasileño alcanzó los US\$ 4,1 millones. Finalmente el subgrupo Otros países, mostró el mayor déficit en términos del efecto neto originado, con US\$8,3 millones, dado que a la baja de un 15,4% en sus precios se adicionó una caída de un 3,6% en la cantidad exportada.

La participación de los recursos salmónidos dentro de la valorización de esta línea fue de un 62%, mostrando este guarismo un incremento respecto al obtenido durante igual período en 1998 (60%).

Los salmónidos congelados mostraron un incremento en valor de US\$55,3 millones, producto de que sí bien se produjo un descenso en la cantidad exportada (25,8%), el



incremento en el precio (63,4%) logró superar el efecto negativo originado por la merma en volumen (Tabla XIV). En estos, Japón acentúa su participación al cubrir el 83,4% del valor total, registrando un aumento de su valoración de un 30,5%, dado que el fuerte incremento de los precios (77%) pudo suplir la merma de un 26,3% del volumen exportado, así se configuró el resultado neto positivo de US\$61,6 millones para ese país.

El resto de los países presentan bajas participaciones, así mientras que Estados Unidos muestra un incremento de 20,7% en su valoración, vía un incremento de sus precios (10,1%) y volumen exportado (9,7%) que originó un efecto neto positivo de US\$4,1 millones. Francia como tercer país en importancia en términos de valor, aumenta durante julio su déficit a un 49% originado principalmente por una merma en cantidad (47,4%) y en una menor medida por la baja de un 3,1% en sus precios. En general aparte de Japón, el desempeño de los demás países es bastante discreto y los efectos positivos de unos son balanceados por efectos contrarios de otros, por lo que efecto neto general de la línea es definido principalmente por el mercado nipón.

El precio acumulado a julio de los salmónidos congelados fue de 4,95US\$/kg, muy superior al precio obtenido durante 1998, el cual solo alcanzó los 3.03US\$/kg. Durante julio el precio promedio fue de 5,27 US\$/kg. (Fig. 9).

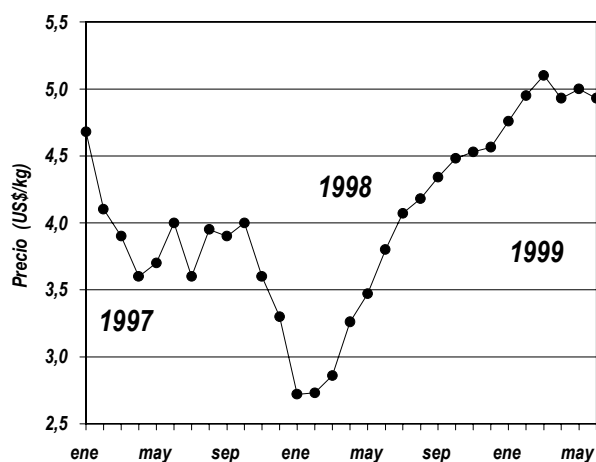

Fig. 9. Precios de salmónidos congelados

## Fresco refrigerados

En segundo lugar de participación en las exportaciones pesqueras se ubican los productos fresco refrigerados, con un 17,8% de incidencia en el valor total exportado,

inferior al registrado a igual período de 1998, el cual fue de un 19,1% respecto del total. Esta línea mostró una variación negativa en términos de su valorización (4,2%) producto de un decremento en la cantidad de un 9,9% lo que fue contrarrestado parcialmente con el aumento de 6,4% en sus precios, señalándose para esta línea un efecto neto negativo de US\$8 millones. El principal destino de los productos fresco refrigerados en valor es Estados Unidos con US\$139,5 millones (75,5% del total), siendo seguido por aportes de menor significancia por España con US\$18,2 millones (9,8% del total) y Japón con US\$8,4 millones (4,6% del total) (Tabla XV, Fig. 10).

Si bien Estados Unidos, sigue manteniendo un fuerte primer lugar, con relación a julio del año pasado, muestra un déficit de un 8,9%, ello dado principalmente por una disminución del volumen en un 22,4% lo que no pudo ser compensado por el incremento en precio de 17,4%. Esto se tradujo en un efecto neto negativo de US\$13,6 millones.

España por su parte muestra un importante incremento de su valoración (58,5%) producto de un aumento en la cantidad exportada (39,6%) y una recuperación de sus precios (13,6%). Ello originó el mayor un efecto neto positivo de la línea con US\$6,7 millones.

Durante julio Japón aumenta la brecha producida durante el pasado mes con Brasil, ya que muestra un incremento de un 14,5% de su valoración producto de que el importante aumento de sus precios (136,7%) pudo compensar la disminución del volumen exportado (51,6%), el efecto final neto de este país fue de US\$ 1 millón.

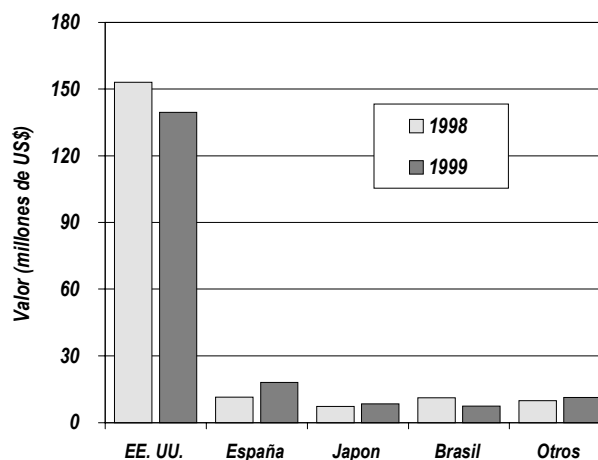

Fig. 10. Exportaciones de fresco refrigerados

Brasil por su parte muestra un déficit de un 33,5%, dado porque el aumento de sus precios (5%) no fue suficiente para revertir el negativo efecto de la disminución de un 36,7% de la cantidad importada por ese país. Ello originó el segundo mayor efecto negativo de la línea con un valor de US\$3,7 millones.

El resto de los países, presentan resultados variables pero sin una influencia decisiva en el resultado global de la línea, como por ejemplo Canadá que no obstante sigue mostrando un incremento en su valoración (204,1%), en términos de su efecto sobre el total de la línea resulta equivalente al efecto neto producido por Japón.

Por su parte los salmónidos fresco refrigerados conformaron el 71% del total de las exportaciones de fresco refrigerado lo que significó una disminución respecto a su participación durante igual período de 1998, el cual alcanzó un 76,3%. Este grupo de recursos mostró una baja de un 10,9% en su valoración, dado la caída de un 25,4% en la cantidad exportada la cual no pudo ser revertida por el aumento de un 19,4% en sus precios. Consecuente con lo señalado dentro del total de la línea fresco refrigerado, Estados Unidos lidera el ranking de países de destino para salmónidos con un 88,7% del total, le siguen muy atrás Brasil (5,6%) y México (1,4%) (Tabla XVI).

Estados Unidos, muestra esta vez un déficit levemente mayor que el obtenido al evaluar la línea completa de fresco refrigerado, en efecto la merma de su valoración alcanzó a un 9,2% producto de una caída de un 24,3% en la cantidad y un incremento de un 20% en sus precios. Brasil muestra también un déficit en valor de un 33,7% originado en este caso por un descenso en la cantidad exportada (36,8%) lo que opaco la leve alza de un 4,9% de sus precios. Así entonces es posible deducir que la baja que mantiene este país dentro del total de la línea de fresco refrigerado obedece fundamentalmente al déficit originado en este subgrupo de recursos.

Estas mermas originadas por ambos países producen sobre la línea un efecto neto negativo de conjunto de US\$15,6 millones. A ello, se agrega el déficit generado por Japón, país que también muestra un efecto neto negativo significativo de US\$1,2 millones.

Respecto a las alzas registradas estas son de mucha menor magnitud, siendo su aporte no significativo a la hora de compensar el negativo efecto de los anteriores

países. Dentro de ellos, cabe destacar respecto del incremento porcentual mas que del efecto neto producido, el caso de Canadá, que incremento su valoración en un 311,7% dado principalmente por que al interesante aumento de precios (23,7%) se unió una importante alza de la cantidad exportada (233%), principalmente lo que dice relación con salmónes s/e y bacalao de profundidad.

El precio promedio acumulado a julio para salmónidos fresco refrigerados resultó ser de 5,6US\$/kg. el cual superó a los 4,7US\$/kg registrados en 1998. El precio promedio durante julio fue de 5,67US\$/kg (Fig. 11).

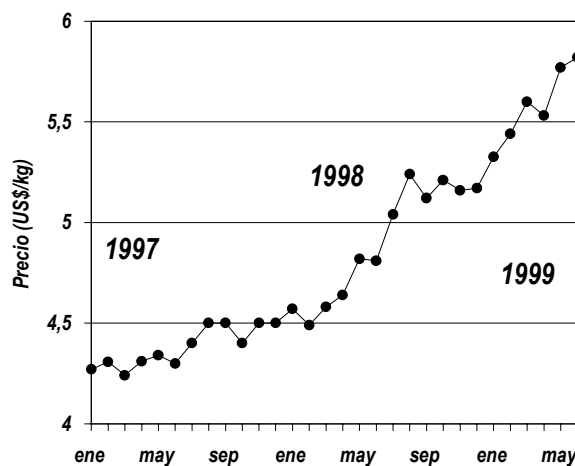

Fig. 11. Precios de salmónidos fresco refrigerados

## Harina

En tercer lugar de importancia se ubican las exportaciones de harina con una participación del 17,7% en el valor exportado, registrando una importante disminución respecto de igual período del año pasado de un 25,2%, la cual se explica por que el leve aumento del volumen exportado (7,6%) no revertió el negativo efecto originado por la disminución de sus precios (30,5%). Ello, finalmente produjo el mayor efecto neto negativo de las diferentes líneas al señalar un déficit de US\$61,5 millones (Tabla XVII).

Los tres destinos más importantes, están ocupados por Japón, Taiwán e Indonesia agrupando cerca del 66,8% del valor total exportado de esta línea. Si a este grupo de países se le agrega China y Tailandia, es posible señalar

que sobre el 82% del mercado de la harina se enfoca hacia los mercados asiáticos (Fig. 12).

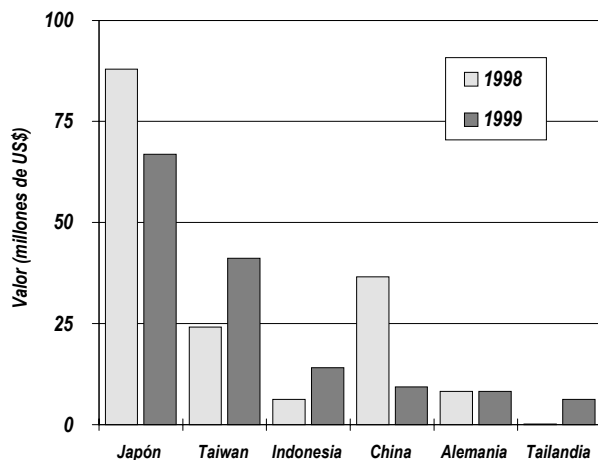

Fig. 12. Exportaciones de harina

Japón, que si bien se consolida como líder en la línea (35,7% del total), experimenta un déficit de su valoración de un 24%, dado que la baja de sus precios (21,6%) fue acompañada por una disminución del volumen exportado a ese país (3,1%), produciendo un efecto neto negativo de US\$21 millones.

Una situación distinta la comparten Taiwán, Indonesia y Tailandia, pues estos países incrementan su valoración vía alza de cantidad y disminución de sus precios. Sin embargo sus resultados son de diferente magnitud, es así como Tailandia que si bien muestra un incremento espectacular al aumentar su valor sobre 28 veces lo logrado a igual periodo de 1998, producto básicamente de un aumento explosivo de la cantidad exportada la que pudo suplir la fuerte baja de un 44,6% en sus precios, produjo un efecto neto positivo sólo fue de US\$6 millones. Para el caso de Taiwán el incremento de valoración correspondió a un 70,2%, este fue dado por el incremento en la cantidad exportada de 135,7% y la baja de precios de 27,8%, resultando un efecto neto positivo de US\$17 millones. Finalmente Indonesia consigna un incremento en valor de un 124,7%, dado que la baja de precios (34,5%) pudo ser compensada, al más que duplicarse el volumen exportado a dicho país, originando un efecto positivo de US\$7,8 millones.

En contraposición a la tendencia de los anteriores países, China disminuye levemente el déficit registrado el mes anterior, al mostrar un retroceso de un 74,4% en su valoración dado que a la caída de un 63,9% en la cantidad exportada se suma la baja de 29,2% en sus precios,

originando un efecto neto negativo de US\$27,2 millones. Sin embargo el efecto neto negativo más importante lo representa el grupo de otros países los cuales manifiestan una baja de un 68,2% de su valoración, cuyo origen es una declinación de un 46,7% en la cantidad exportada y una merma de 40,3% en sus precios, ello originó el mayor efecto negativo neto de la línea, US\$41,8 millones. El precio promedio acumulado a julio fue de 482 US\$/t, valor situado muy por bajo el precio del año anterior, el cual alcanzó los 693 US\$/t. Durante julio, el precio promedio fue de 459,2US\$/t. (Fig. 13).

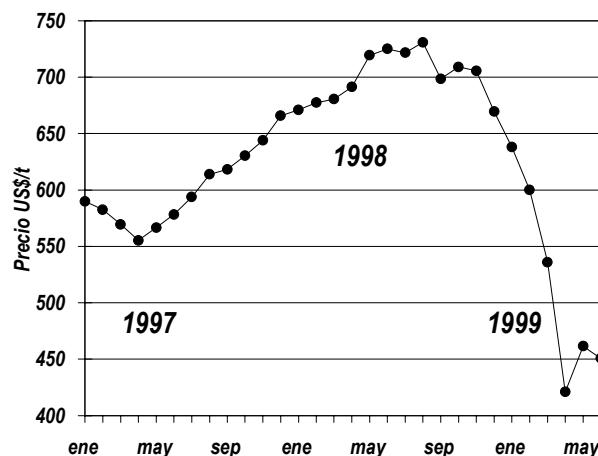

Fig. 13. Precios de harina

## Conservas

En cuarto lugar de participación en valor de las exportaciones pesqueras están las conservas con un 6,4% de incidencia, alcanzando una valorización total de US\$65,7 millones. Esta cifra representó un crecimiento de un 8% respecto a 1998, lo que se produjo por un aumento de la cantidad exportada (18,7%) lo que permitió suplir la baja de un 9% en sus precios, ello finalmente significó obtener un efecto neto positivo de US\$4,9 millones dentro del balance general de la actividad exportadora pesquera del período (Tabla XVIII).

Dentro de los destinos más importantes para las conservas figuran España, Sri Lanka, Singapur y Estados Unidos con porcentajes de participación en valor de 16,8%, 11,8%, 10% y 9,8% respectivamente. El principal importador de esta línea sigue siendo España con US\$11 millones, no obstante ello, en comparación con el

periodo enero – julio de 1998, este país muestra un déficit de un 11,1%, debido principalmente a una caída en sus precios (20,4%) que no pudo ser compensada por el incremento de un 11,7% en la cantidad exportada, ello origina finalmente un efecto neto negativo de US\$1,4 millones.

Sri Lanka y Singapur por su parte muestran distintos resultados, así mientras el primero de ellos, muestra un déficit en valor de un 15,1%, producto tanto de caídas en los precios (14,2%) y volumen exportado (1,1%), el segundo muestra un fuerte incremento en valor respecto a igual periodo del año anterior (162,4%), dado que al triplicarse el volumen exportado (principalmente conservas de jurel, moluscos y caracoles), permitió suplir la baja de un 46% en sus precios, logrando entonces el mayor efecto neto positivo de la línea con US\$4 millones. El segundo mayor efecto neto positivo en conservas lo obtiene Cuba, país que no obstante no ser de los que lideran el ranking, generó en base a incrementos tanto de volumen (163,1%) y precio (13,3%) un efecto equivalente a lo obtenido por Singapur. Cabe mencionar que el mercado cubano se orientó básicamente hacia conservas de jurel.

Al igual que ocurrió en la línea de congelados, el subgrupo Otros también muestra un importante déficit, siendo en el caso de las conservas, el que origina el mayor efecto neto negativo con US\$3,4 millones, dado principalmente por una baja de un 18,8% en el volumen exportado. (Fig. 14).

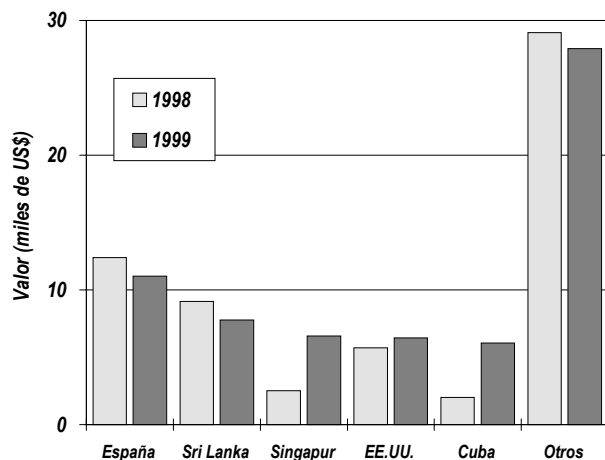

Fig. 14. Exportaciones de conservas

El precio promedio acumulado a julio en esta línea fue de 1,69US\$/kg, inferior al registrado el año pasado, el cual se

ubicó en los 1,86US\$/kg. Durante julio el precio promedio fue de 1,1 US\$/kg.

## Principales destinos de las exportaciones

La distribución de las exportaciones del sector pesquero entre los principales bloques económicos, durante el período fueron las siguientes: Países de APEC 52,6% (excluyendo NAFTA) con US\$544 millones, NAFTA 21,8% con US\$226 millones, Unión Europea 14,7% con US\$152,3 millones y MERCOSUR 2,5% con US\$26 millones (Tabla XIX).

Sobre las variaciones experimentadas en la valoración de las exportaciones destinadas a estos grupos, se pueden mencionar que tanto el grupo APEC como la Unión Europea muestran alzas de un 11,4% y 6,1% respectivamente, quedando el resto con déficit respecto a igual periodo, esto es NAFTA (4,7%) y MERCOSUR (25,5%).

El resto de países no incorporados a los bloques económicos anteriores, lograron una participación de un 8,4% y registraron un valor de US\$86,7 millones. Cabe señalar que su variación respecto al año anterior registra una disminución de un 19,3%. Dentro de este grupo se mantienen en los primeros lugares Cuba, Sri Lanka, India, y Venezuela con una participación respecto al mismo del 11%, 9%, 7% y 5% respectivamente. Centrándose Cuba y Sri Lanka en harina y conservas de jurel, Venezuela sobre conservas de jurel, salmónes fresco refrigerados y harina, India importó solamente harina de pescado (Fig. 15).

Las exportaciones durante este período tuvieron como destino 101 países. Los nueve principales países concentran el 80% del valor total exportado. De estos, se destacan en importancia Japón con 40,3%, Estados Unidos con 20% y España con 5,9%. Japón muestra un incremento en valor de un 13,1% respecto a 1998, mientras que Estados Unidos marca un déficit de un 2,7% durante igual período. Para el caso de España, este país incrementa su valor al acumular a julio US\$61,3 millones lo que contrastó con los US\$51,1 millones alcanzados en 1998 (Tabla XX).

Dentro de las bajas más significativas, la experimentada por China resulta ser la más importante, pues muestra una disminución de un 57,7% respecto al período

anterior, lo que en términos netos significó US\$ 26,1 millones menos en el balance general de las exportaciones nacionales pesqueras, principalmente este déficit se presentó en la línea de la harina.

Otras bajas también se presentaron Francia y Brasil, los cuales muestran descensos en valor (15,2% y 37,4% respectivamente) originados para el caso de Francia por efecto de una menor cantidad exportada de salmónes congelados y en menor medida, harina y jaibas también congeladas, mientras que para Brasil se produce por disminuciones en los volúmenes de truchas y merluzas congeladas y salmón Atlántico fresco refrigerado.

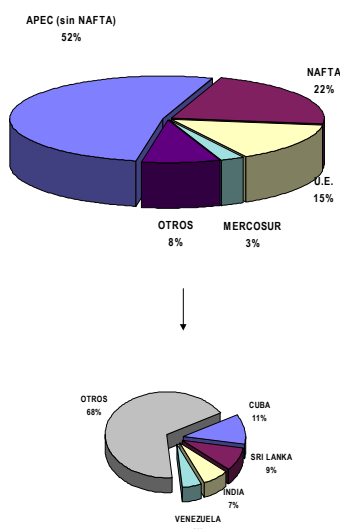

Fig. 15. Exportaciones a bloques económicos

De las alzas cabe mencionar los casos de Taiwán e Indonesia, que mostraron crecimientos de un 52,5% y 156,4%. Taiwán logró este incremento sobre la base de un aumento de sus compras de harina y en una menor medida en conservas de moluscos, mientras que Indonesia lo hace a través de harina y agar agar. (Tabla XX).

## Precios y volúmenes generales

El precio medio de los productos pesqueros desciende de 1,65US\$/kg en 1998 a 1,52US\$/kg durante 1999. Las disminuciones porcentuales más importantes en precio fueron señaladas por las líneas de reducción, harina(30,5%) y aceite (71,8%).

Con relación al volumen exportado, éste mostró un incremento equivalente a 65.812 t. lo que equivalió a un aumento de un 10,7% respecto al año anterior. Esta situación es producto principalmente de que las alzas en el volumen exportado de aceite (1.973,8%) y conservas (18,7%), permitieron compensar las bajas experimentadas en los congelados (13,5%) y fresco refrigerados (9,9%). La estructura de participación con relación al volumen exportado sigue esta liderada por la línea harina (55,7%) relegando a un segundo lugar a los congelados (18,1%). En tercer lugar le siguen los productos fresco refrigerados y luego las conservas. Dichas cifras si bien mantienen el mismo orden que durante el periodo enero junio de 1998, muestran el notable incremento de la línea de aceite que se tradujo en el aumento de su participación relativa, desde un 0,4% en 1998 a 9% durante 1999.

### INVERSION EXTRANJERA

Del total de la inversión autorizada entre el periodo enero-junio (US\$1.152 millones), la destinada al sector pesca y acuicultura comprendió un total de US\$4,2 millones, lo que representó el 0,4% del total nacional. Este valor representa a su vez un aumento importante respecto a 1999, año que en total fueron autorizado solo US\$1,5 millones.

Respecto a la inversión extranjera ya materializada cabe señalar que de la inversión comprometida en 1999, se han concretado US\$1 millón, mientras que de la cifra consignada a junio del presente año, aun no se ha materializado dichos recursos.

Cabe señalar que los montos de inversión autorizada y materializada no son necesariamente coincidentes dentro del mismo lapso de tiempo analizado, dado que el monto autorizado puede materializarse hasta dentro de los siguientes tres años de su presentación.

**Tabla I. Desembarque total, volúmenes y divisas exportadas**

AÑO	Desembarque acumulado a Agosto ( t )	Exportaciones acumulado a julio ( t )	Exportaciones acumulado a julio (M US\$)
1994	6.356.150	889.093	755.538
1995	6.488.058	1.060.446	1.076.948
1996	5.920.236	990.435	1.099.027
1997	5.166.574	848.333	1.151.831
1998	2.831.374	613.196	1.011.061
1999 (*)	3.777.536	679.008	1.035.054
Prom. 94-98	5.352.478	880.300	1.018.881

(\*) Desembarque cifras preliminares, exportaciones: cifras nominales Fte. SUBPESCA en base información SERNAPESCA, Aduanas IFOP

**Tabla II. Desembarque de principales especies pelágicas, total regiones I a V y VIII, acumulado a agosto (t)**

ESPECIE	1998	1999 (*)	Variación (%)
Anchoveta	409.121	1.453.988	255,4
Caballa	39.959	93.949	135,1
Jurel	1.411.433	782.636	-44,6
Sardina	17.590	229.067	1202,3
Merluza de cola	157.576	36.393	-76,9
Sardina común	217.622	580.441	166,7
Total	2.253.301	3.176.474	41,0

Fte. SUBPESCA en base a información SERNAPESCA (\*) Cifras preliminares

**Tabla III. Desembarque de principales especies pelágicas, regiones I y II, acumulado a agosto (t)**

ESPECIE	1998	1999 (*)	Variación (%)
Anchoveta	119.782	567.342	373,6
Caballa	33.824	90.339	167,1
Jurel	17.977	43.975	144,6
Sardina	8.315	224.988	2605,8
TOTAL	179.898	926.644	415,1

Fte. SUBPESCA en base a información SERNAPESCA (\*) Cifras preliminares

**Tabla IV. Desembarque de principales especies pelágicas, regiones III y IV, acumulado a agosto (t)**

ESPECIE	1998	1999 (*)	Variación (%)
Anchoveta	98.743	53.665	-45,7
Caballa	6.135	3.610	-41,2
Jurel	27.340	29.709	8,7
Sardina	2.244	1.210	-46,1
TOTAL	134.462	88.194	-34,4

Fte. SUBPESCA en base a información SERNAPESCA, (\*) Cifras preliminares

**Tabla V. Desembarque de principales especies pelágicas, región V, acumulado a agosto (t)**

ESPECIE	1998	1999	Variación
		(*)	(%)
Anchoveta	10.512	174.073	1555,9
Jurel	18.138	26.000	43,3
Sardina	7.031	2.869	-59,2
Sardina común	303	12.319	3965,8
<b>TOTAL</b>	<b>35.984</b>	<b>215.262</b>	<b>498,2</b>

Fte. SUBPESCA en base a información SERNAPESCA (\*) Cifras preliminares

**Tabla VI. Desembarque de principales especies pelágicas, región VIII, acumulado a agosto (t)**

ESPECIE	1998	1999	Variación
		(*)	(%)
Anchoveta	180.084	658.908	265,9
Jurel	1.347.978	682.952	-49,3
Sardina común	217.319	568.122	161,4
Merluza de cola	157.576	36.393	-76,9
<b>TOTAL</b>	<b>1.902.957</b>	<b>1.946.375</b>	<b>2,3</b>

Fte. SUBPESCA en base a información SERNAPESCA (\*) Cifras preliminares

**Tabla VII. Desembarque pesquería demersal sur austral, por tipo de flota y por especie, acumulado a agosto (t)**

FLOTA	1998	1999	Variación
		(*)	(%)
<b>INDUSTRIAL:</b>			
Merluza austral	10.967	12.065	10,0
Congrio dorado	2.593	2.607	0,5
Bacalao	815	293	-64,0
Otras especies	33.605	39.408	17,3
<b>Subtotal</b>	<b>47.980</b>	<b>54.373</b>	<b>13,3</b>
<b>ARTESANAL:</b>			
Merluza austral	5.295	5.620	6,1
Congrio dorado	369	283	-23,3
Bacalao	0	0	0,0
Otras especies	0	0	0,0
<b>Subtotal</b>	<b>5.664</b>	<b>5.903</b>	<b>4,2</b>
<b>TOTAL</b>	<b>53.644</b>	<b>60.276</b>	<b>12,4</b>

Fte. SUBPESCA en base a información SERNAPESCA (\*) Cifras preliminares

**Tabla VIII. Desembarque de merluza común y camarón nailon, acumulado a agosto (t)**

FLOTA	1998	1999	Variación
		(*)	(%)
<b>Merluza común</b>			
Industrial	49.056	56.441	15,1
Artisanal	3.952	10.117	156,0
<b>Total</b>	<b>53.008</b>	<b>66.558</b>	<b>25,6</b>
<b>Camarón nailon</b>			

<b>Industrial</b>	<b>3.293</b>	<b>3.856</b>	<b>17,1</b>
<b>Artesanal</b>	<b>370</b>	<b>513</b>	<b>38,6</b>
<b>Total</b>	<b>3.663</b>	<b>4.369</b>	<b>19,3</b>

Fte. SUBPESCA en base a información SERNAPESCA, Aduanas – IFOP (\*) Cifras preliminares

**Tabla IX. Exportaciones pesqueras por línea de producto, julio 1998 - 1999**

Producto / Ítem	Valor		Cantidad		Variaciones			Efectos		
	(miles US\$)		(toneladas)		Val.	Cant.	Prec.	Canti	Precio	Neto
	1998	1999	1998	1999	(%)			(miles US\$)		
Congelado	435.469	506.782	142.287	123.112	16,4	-13,5	34,5	-78.933	150.246	71.313
Fresco refrigerado	192.779	184.741	45.326	40.839	-4,2	-9,9	6,4	-20.295	12.257	-8.038
Harina	244.340	182.796	352.134	378.807	-25,2	7,6	-30,5	12.871	-74.415	-61.544
Conservas	60.856	65.729	32.663	38.766	8,0	18,7	-9,0	10.348	-5.475	4.874
Secado de algas	18.516	19.282	28.880	26.526	4,1	-8,2	13,4	-1.712	2.477	766
Agar-agar	14.839	18.677	889	1.247	25,9	40,3	-10,3	5.364	-1.525	3.839
Salado	18.629	16.893	4.606	4.717	-9,3	2,4	-11,4	396	-2.132	-1.736
Aceite	2.189	12.795	2.967	61.535	484,6	1.973,8	-71,8	12.178	-1.572	10.607
Carragenina	10.961	10.607	1.417	1.341	-3,2	-5,4	2,3	-604	251	-354
Ahumado	4.110	6.678	380	601	62,5	58,1	2,8	2.454	114	2.568
Alginatos	2.552	4.104	407	593	60,8	46,0	10,2	1.293	260	1.553
Seco salado	2.387	2.486	177	229	4,2	29,6	-19,6	568	-469	99
Deshidratado	977	1.493	30	75	52,8	151,5	-39,3	899	-384	516
Colagar	1.296	1.294	246	264	-0,2	7,3	-7,0	88	-90	-2
Vivos	531	413	92	49	-22,3	-46,1	44,2	-353	235	-119
Otros	632	284	697	309	89,5	80,9	4,8	31	2	32
<b>Total</b>	<b>1.011.061</b>	<b>1.035.054</b>	<b>613.196</b>	<b>679.008</b>	<b>2,4</b>	<b>10,7</b>	<b>-7,5</b>	<b>-55.406</b>	<b>79.780</b>	<b>24.374</b>

Fte. SUBPESCA en base información IFOP - Aduanas

**Tabla X. Exportaciones totales del sector acuicultura, julio 1998 - 1999**

Producto / Ítem	Valor		Cantidad		Variaciones			Efectos		
	(miles US\$)		(toneladas)		Val.	Cant.	Prec.	Canti	Precio	Neto
	1998	1999	1998	1999	(%)			(miles US\$)		
Salmón del Pacífico	128.869	179.725	47.472	36.760	39,5	-22,6	80,1	-52.375	103.231	50.856
Salmón del Atlántico	171.311	190.171	35.410	35.057	11,0	-1,0	12,1	-1.914	20.774	18.860
Trucha arcoiris	117.274	89.238	37.257	17.479	-23,9	-53,1	62,2	-	72.940	-28.036
Pelillo	15.683	20.661	1.408	2.707	31,7	92,3	-31,5	9.915	-4.937	4.978
Ostión del Norte	10.818	12.646	916	1.193	16,9	30,3	-10,3	2.942	-1.114	1.828
Ostras	857	913	223	379	6,6	69,9	-37,3	376	-319	57
Turbot	680	1.114	122	133	63,9	9,3	50,0	94	340	434



Salmón sle	4.878	3.162	1.250	1.204	-35,2	-3,7	-32,7	-122	-1.594	-1.716
Abalón	22	40	1	2	78,8	183,3	-36,9	26	-8	18
<b>Total</b>	<b>450.391</b>	<b>497.669</b>	<b>124.058</b>	<b>94.913</b>	<b>10,5</b>	<b>-23,5</b>	<b>44,4</b>	<b>-</b>	<b>189.313</b>	<b>47.278</b>
								142.035		

Fte. SUBPESCA en base información IFOP – Aduanas

Tabla XI. Exportaciones de salmónidos por línea de elaboración, julio 1998 - 1999

Producto Ítem	Valor		Cantidad		Variaciones			Efectos		
	(miles US\$)		(toneladas)		Val.	Cant.	Pre	Cantid	Precio	Neto
	1998	1999	1998	1999	(%)		c.	ad	(miles US\$)	
Congelado	260.706	316.055	85.980	63.796	21,2	-25,8	63,4	-109.901	165.250	55.349
Fresco refrigerado	147.123	131.136	31.272	23.339	-10,9	-25,4	19,4	-44.576	28.588	-15.988
Salado	13.146	12.878	3.860	2.463	-2,0	-36,2	53,5	-7.305	7.038	-267
Ahumado	4.054	6.606	376	594	62,9	58,2	3,0	2.431	120	2.551
Conservas	3.536	4.895	584	812	38,4	39,0	-0,4	1.373	-14	1.359
Seco salado	313	897	91	159	186,3	73,8	64,7	381	203	584
Harina	4	212	6	528	4.709,1	8.698,3	-45,3	209	-2	207
Aceite		8		21						
Vivos	16		1							
<b>Total</b>	<b>428.899</b>	<b>472.686</b>	<b>122.170</b>	<b>91.711</b>	<b>10,2</b>	<b>-24,9</b>	<b>46,8</b>	<b>-157.388</b>	<b>200.775</b>	<b>43.795</b>

Fte. SUBPESCA en base información IFOP – Aduanas

Tabla XII. Exportaciones pesqueras por recursos, julio 1998-1999

Recurso	Valor (miles US\$)		Variación
	1998	1999	(%)
Salmón del Atlántico	171.311	190.171	11,0%
Peces pelágicos S/E	243.222	181.472	-25,4%
Salmón del Pacífico	128.869	179.725	39,5%
Trucha Arcoiris	117.274	89.238	-23,9%
Bacalao de Profundidad	52.069	50.976	-2,1%
Merluza Común	30.116	43.111	43,2%
Erizo	30.827	33.467	8,6%
Merluza Austral	24.328	32.380	33,1%
Jurel	23.055	21.593	-6,3%
Otros	189.991	212.924	12,1%
<b>Total</b>	<b>1.011.061</b>	<b>1.035.054</b>	<b>2,4%</b>

Fte. SUBPESCA en base información IFOP – Aduanas

Tabla XIII. Exportaciones pesqueras de congelados, julio 1998 - 1999

	Valor	Cantidad	Variaciones	Efectos
--	-------	----------	-------------	---------

País / Ítem	(miles US\$)		(toneladas)		Val.	Cant.	Prec.	Canti	Precio	Neto
	1998	1999	1998	1999						
Japón	261.888	326.101	88.134	65.575	24,5	-25,6	67,4	-112.183	176.396	64.213
E.E.U.U.	43.283	54.068	10.863	14.862	24,9	36,8	-8,7	14.549	-3.763	10.785
España	21.230	26.485	8.690	9.915	24,8	14,1	9,3	3.272	1.983	5.255
Alemania	15.778	19.302	5.201	6.229	22,3	19,8	2,1	3.188	336	3.524
Francia	20.567	17.180	4.026	2.552	-16,5	-36,6	31,8	-9.921	6.534	-3.387
Reino Unido	6.439	9.766	2.566	3.215	51,7	25,3	21,1	1.969	1.358	3.327
Argentina	7.298	6.526	1.743	1.628	-10,6	-6,6	-4,3	-460	-312	-772
Australia	5.000	5.791	3.099	3.105	15,8	0,2	15,6	11	780	791
Brasil	9.027	4.900	2.686	1.303	-45,7	-51,5	11,9	-5.203	1.076	-4.127
Otros	44.958	36.662	15.281	14.729	-18,5	-3,6	-15,4	-1.374	-6.922	-8.296
<b>Total</b>	<b>435.469</b>	<b>506.782</b>	<b>142.287</b>	<b>123.112</b>	<b>16,4</b>	<b>-13,5</b>	<b>34,5</b>	<b>-11.790</b>	<b>150.246</b>	<b>71.313</b>

Fte. SUBPESCA en base información IFOP - Aduanas

Tabla XIV. Exportaciones de salmónidos congelados acumulado, julio 1998 - 1999

País / Ítem	Valor		Cantidad		Variaciones			Efectos		
	(miles US\$)		(toneladas)		Val.	Cant.	Prec.	Canti	Precio	Neto
	1998	1999	1998	1999	(%)			dad		
Japón	201.993	263.599	72.287	53.300	30,5	-26,3	77,0	-93.900	155.507	61.606
E.E.U.U.	20.083	24.243	3.881	4.256	20,7	9,7	10,1	2.138	2.022	4.160
Francia	9.073	4.630	2.095	1.103	-49,0	-47,4	-3,1	-4.165	-278	-4.443
Alemania	5.252	3.469	1.367	788	-33,9	-42,4	14,6	-2.550	768	-1.782
Brasil	4.092	3.327	1.040	842	-18,7	-19,0	0,4	-780	16	-765
Holanda	890	2.395	271	403	169,0	48,5	81,2	782	723	1.505
Italia	1.790	2.282	426	454	27,5	6,5	19,7	139	353	492
Reino Unido	1.521	1.848	447	411	21,5	-8,0	32,1	-162	488	327
Argentina	1.144	1.800	302	496	57,3	64,3	-4,2	704	-48	656
Otros	14.869	8.462	3.864	1.743	-43,1	-54,9	26,1	-10.294	3.888	-6.407
<b>Total</b>	<b>260.706</b>	<b>316.055</b>	<b>85.980</b>	<b>63.796</b>	<b>21,2</b>	<b>-25,8</b>	<b>63,4</b>	<b>-108.088</b>	<b>163.437</b>	<b>55.348</b>

Fte. SUBPESCA en base información IFOP - Aduanas

Tabla XV. Exportaciones pesqueras de fresco refrigerados, julio 1998 - 1999

País / Ítem	Valor		Cantidad		Variaciones			Efectos		
	(miles US\$)		(toneladas)		Val.	Cant.	Prec.	Canti	Precio	Neto
	1998	1999	1998	1999	(%)			dad		
E.E.U.U.	153.012	139.461	30.116	23.379	-8,9	-22,4	17,4	-40.190	26.639	-13.551
España	11.453	18.153	5.695	7.947	58,5	39,6	13,6	5.145	1.554	6.699
Japón	7.356	8.420	883	427	14,5	-51,6	136,7	-8.994	10.058	1.064
Brasil	11.154	7.416	3.046	1.929	-33,5	-36,7	5,0	-4.294	556	-3.738
Perú	2.131	2.718	3.916	5.386	27,5	37,5	-7,3	742	-155	586

México	1.549	1.928	271	373	24,4	37,9	-9,8	529	-151	378
Canadá	592	1.800	111	302	204,1	171,9	11,8	1.138	70	1.208
Argentina	2.043	1.583	558	408	-22,5	-26,9	6,0	-583	123	-461
Francia	1.072	1.019	168	262	-5,0	56,0	-39,1	366	-419	-53
Otros	2.416	2.244	562	426	-7,1	-24,2	22,5	-716	545	-171
<b>Total</b>	<b>192.779</b>	<b>184.741</b>	<b>45.326</b>	<b>40.839</b>	<b>-4,2</b>	<b>-9,9</b>	<b>6,4</b>	<b>-46.856</b>	<b>38.819</b>	<b>-8.038</b>

Fte. SUBPESCA en base información IFOP – Aduanas

Tabla XVI. Exportaciones de salmónidos fresco refrigerados, julio 1998 - 1999

País / Ítem	Valor		Cantidad		Variaciones			Efectos		
	(miles US\$)		(toneladas)		Val.	Cant.	Prec.	Canti	Precio	Neto
	1998	1999	1998	1999	(%)			(miles US\$)		
E.E.U.U.	128.198	116.369	26.304	19.904	-9,2	-24,3	20,0	-37.414	25.585	-11.829
Brasil	11.129	7.382	3.037	1.920	-33,7	-36,8	4,9	-4.291	544	-3.747
México	1.314	1.830	249	351	39,2	41,3	-1,5	535	-19	516
Canadá	392	1.616	82	272	311,7	232,9	23,7	1.130	93	1.223
Argentina	1.961	1.580	521	407	-19,4	-22,0	3,2	-444	64	-381
Venezuela	715	540	179	136	-24,4	-23,9	-0,7	-169	-5	-175
Japón	2.126	533	652	132	-74,9	-79,7	23,8	-2.098	505	-1.593
Suiza	10	300	2	45	2.838,2	2.712,5	4,5	289	,5	290
Francia	331	287	44	34		-23,4	13,4	-88	44	-43
Otros	948	700	204	137	-26,2	-32,8	9,8	-341	93	-248
<b>Total</b>	<b>147.123</b>	<b>131.136</b>	<b>31.272</b>	<b>23.339</b>	<b>-10,9</b>	<b>-25,4</b>	<b>19,4</b>	<b>-42.891</b>	<b>26.904</b>	<b>-15.988</b>

Fte. SUBPESCA en base información IFOP – Aduanas

Tabla XVII. Exportaciones de harina, julio 1998 - 1999

País / Ítem	Valor		Cantidad		Variaciones			Efectos		
	(miles US\$)		(toneladas)		Val.	Cant.	Prec.	Canti	Precio	Neto
	1998	1999	1998	1999	(%)			(miles US\$)		
Japón	87.951	66.857	125.775	121.889	-24,0	-3,1	-21,6	-2.132	-18.962	-21.094
Taiwan	24.172	41.152	34.905	82.280	70,2	135,7	-27,8	23.694	-6.714	16.980
Indonesia	6.266	14.082	8.649	29.655	124,7	242,9	-34,5	9.975	-2.159	7.816
China	36.568	9.352	53.641	19.373	-74,4	-63,9	-29,2	-16.542	-10.673	-27.216
Alemania	8.214	8.195	12.070	27.375	-0,2	126,8	-56,0	4.582	-4.601	-19
Tailandia	218	6.267	312	16.237	2.777,5	5.097,6	-44,6	6.147	-97	6.049
India	5.160	6.053	6.922	11.615	17,3	67,8	-30,1	2.446	-1.553	893
Canadá	8.721	5.898	11.899	11.298	-32,4	-5,0	-28,8	-314	-2.510	-2.823
España	5.805	5.438	8.252	11.256	-6,3	36,4	-31,3	1.452	-1.818	-367
Otros	61.264	19.501	89.710	47.829	-68,2	-46,7	-40,3	-17.076	-24.687	-41.763
<b>Total</b>	<b>244.340</b>	<b>182.796</b>	<b>352.134</b>	<b>378.807</b>	<b>-25,2</b>	<b>7,6</b>	<b>-30,5</b>	<b>12.231</b>	<b>-73.775</b>	<b>-61.544</b>

Fte. SUBPESCA en base información IFOP – Aduanas

Tabla XVIII. Exportaciones de conservas por país de destino, julio 1998 - 1999

País / Ítem	Valor		Cantidad		Variaciones			Efectos		
	(miles US\$)		(toneladas)		Val.	Cant.	Prec.	Canti	Precio	Neto
	1998	1999	1998	1999	(%)			(miles US\$)		
España	12.385	11.010	2.183	2.439	-11,1	11,7	-20,4	1.157	-2.532	-1.375
Sri Lanka	9.142	7.763	8.985	8.890	-15,1	-1,1	-14,2	-83	-1.295	-1.379
Singapur	2.509	6.583	488	2.371	162,4	386,2	-46,0	5.229	-1.155	4.074
E.E.U.U.	5.698	6.430	4.676	5.892	12,8	26,0	-10,4	1.327	-595	732
Cuba	2.030	6.055	2.194	5.774	198,3	163,1	13,3	3.754	271	4.025
China	3.727	3.314	524	479	-11,1	-8,6	-2,7	-313	-99	-413
Argentina	2.200	2.810	1.138	2.483	27,8	118,2	-41,4	1.522	-911	611
Japón	2.093	2.621	153	146	25,2	-4,5	31,1	-124	651	528
Reino Unido	1.099	2.550	245	480	132,1	96,1	18,4	1.250	202	1.452
Otros	19.974	16.593	12.076	9.811	-16,9	-18,8	2,2	-3.830	449	-3.381
Total	60.856	65.729	32.663	38.766	8,0	18,7	-9,0	9.889	-5.015	4.874

Fte. SUBPESCA en base información IFOP - Aduanas

Tabla XIX. Exportaciones pesqueras por grupos económicos, julio 1998 - 1999

	Valor		Participación		Variación
	(miles US\$)		(%)		(%)
	1998	1999	1998	1999	(%)
APEC (sin NAFTA)	488.168	544.057	48,3	52,6	11,4
NAFTA	237.078	226.036	23,4	21,8	-4,7
UE	143.584	152.303	14,2	14,7	6,1
MERCOSUR	34.866	25.966	3,4	2,5	-25,5
Otros	107.365	86.694	10,6	8,4	-19,3
Total	1.011.061	1.035.054	100,0	100,0	2,4

Fte. SUBPESCA en base información IFOP - Aduanas

Tabla XX. Principales países de destino de las exportaciones pesqueras, julio 1998 - 1999

País / Ítem	Valor		Participación		Variación
	(miles US\$)		(%)		(%)
	1998	1999	1998	1999	(%)
Japón	368.594	416.866	36,5	40,3	13,1
E.E.U.U.	212.475	206.678	21,0	20,0	-2,7
España	51.167	61.331	5,1	5,9	19,9
Taiwan	29.554	45.072	2,9	4,4	52,5

<b>Alemania</b>	<b>24.238</b>	<b>27.568</b>	<b>2,4</b>	<b>2,7</b>	<b>13,7</b>
<b>Francia</b>	<b>25.636</b>	<b>21.742</b>	<b>2,5</b>	<b>2,1</b>	<b>-15,2</b>
<b>China</b>	<b>45.228</b>	<b>19.127</b>	<b>4,5</b>	<b>1,8</b>	<b>-57,7</b>
<b>Indonesia</b>	<b>6.266</b>	<b>16.067</b>	<b>0,6</b>	<b>1,6</b>	<b>156,4</b>
<b>Brasil</b>	<b>21.444</b>	<b>13.433</b>	<b>2,1</b>	<b>1,3</b>	<b>-37,4</b>
<b>Otros</b>	<b>226.458</b>	<b>207.170</b>	<b>22,4</b>	<b>20,0</b>	<b>-8,5</b>
<b>Total</b>	<b>1.011.061</b>	<b>1.035.054</b>	<b>100,0</b>	<b>100,0</b>	<b>2,4</b>

Fte. SUBPESCA en base información IFOP – Aduanas

210999