



# INFORME SECTORIAL DE PESCA Y ACUICULTURA

AGOSTO  
2022

Departamento  
de Análisis Sectorial



Subsecretaría  
de Pesca y  
Acuicultura

Gobierno de Chile



# INFORME SECTORIAL DE PESCA Y ACUICULTURA

## AGOSTO AÑO 2022

El Departamento de Análisis Sectorial (DAS) de la Subsecretaría de Pesca y Acuicultura, dispone de información preliminar entregada por el Servicio Nacional de Pesca y Acuicultura con rezago de un mes para la elaboración de la sección de Desembarques y de información proveniente de Aduana y sistematizada por Instituto de Fomento Pesquero (IFOP), la cual contiene dos meses de demora para la elaboración de la sección de Exportaciones.

## ◆ DESEMBARQUES

Los desembarques acumulados en Chile al mes de julio del 2022 fueron de 2,53 millones de t, este consideró: desembarque del sector extractivo, que incluye los subsectores artesanal e industrial además de desembarques de barcos fábrica, recolectores de orilla y áreas de manejo, y además incorpora las cosechas acuícolas. Esta cifra representó una disminución del 3,6% respecto a la misma fecha del año pasado y es un 3,5% superior al promedio del quinquenio 2017 – 2021 (Tabla I).

Del total de desembarques acumulados a julio, el sector extractivo representó el 66,3% con un volumen desembarcado de 1,68 millones de t, el cual presentó un aumento de un 0,1% respecto al mismo mes del año 2021. Por otra parte, el sector acuícola representó un 33,7% con un volumen cosechado de 851,0 miles de t, lo que significó una disminución de 10,3% respecto a igual período del año anterior.

## SECTOR EXTRACTIVO

El detalle de desembarques por grupo de especies del sector extractivo se presenta en las Tablas I.A a I.D, destacando que en el caso del desembarque artesanal e industrial el grupo peces representó el 89,9%; en el caso de recolectores de orilla y áreas de manejo, el grupo algas representó el 96,8% y 91,9%, respectivamente.

El desembarque industrial y artesanal, sin considerar recolectores de orilla y áreas de manejo, registró un desembarque preliminar a julio de 1,57 millones de t, de los cuales 1,42 millones de t son peces, en donde las pesquerías pelágicas representan el 96,4%, la pesquería demersal centro sur el 1,8%, la pesquería demersal sur austral el 1,2% y los otros peces el 0,4%. El restante 0,3% corresponde principalmente a la extracción de algas, moluscos y equinodermos provenientes de recolectores de orillas y áreas de manejo.

## Pesquerías pelágicas

El desembarque preliminar de recursos pelágicos a julio de 2022 alcanzó a 1,40 millones de t, lo que significó una disminución del 5,0% respecto del mismo mes del año anterior.

Estos desembarques se concentraron mayoritariamente en las Regiones de Valparaíso a Los Lagos; Arica y Parinacota a Antofagasta y Regiones de Atacama y Coquimbo, con el 64,7%, 28,8% y 6,5%, respectivamente (Tabla II). Del total del desembarque pelágico, el sector artesanal explicó el 58,8%, mientras que el otro 41,2% fue explicado por el sector industrial (Tabla III). Los recursos pelágicos más relevantes fueron anchoveta, jurel y sardina común aportando el 41,3%, 37,1% y 13,0%, respectivamente (Fig. 1).

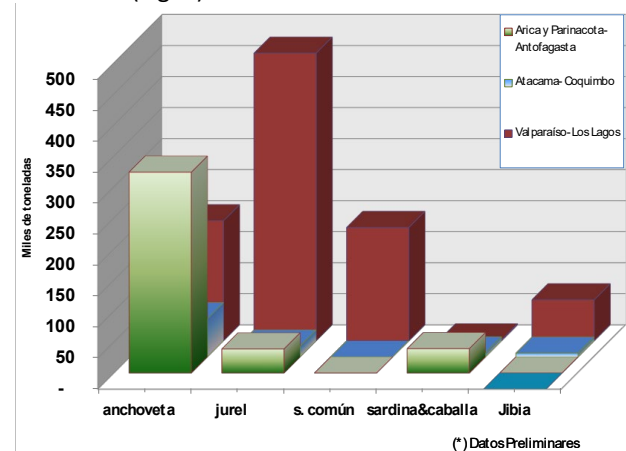

Fig. 1. Desembarque principales especies pelágicas por zona, acumulado a julio año 2022.

## Pesquerías



## Anchoveta

El desembarque de anchoveta acumulado a julio alcanzó 579,0 mil t, lo que implicó un aumento del 24,0% respecto a igual fecha de 2021.

La principal fracción del desembarque se registró en las Regiones de Arica y Parinacota a Antofagasta que representó el 55,9%, luego las regiones de Valparaíso a Los Lagos con un 33,4% del desembarque total de anchoveta, seguida por las regiones de Atacama a Coquimbo con un 10,7% (Fig. 2).

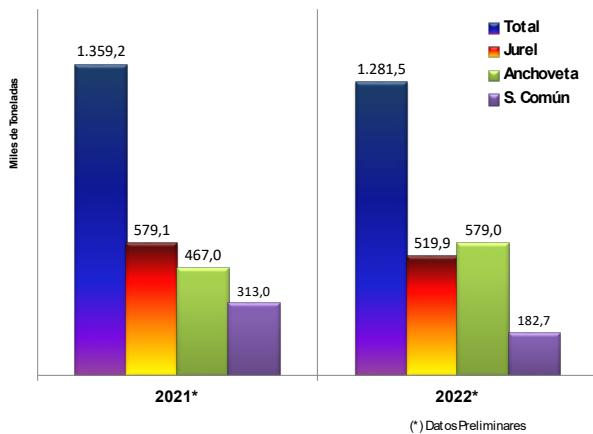

Fig. 2. Desembarque total de principales especies pelágicas, acumulado a julio año 2022.

## Jurel

El desembarque total de jurel acumulado al mes de julio de 2022 alcanzó a 519,9 mil t, lo cual fue 10,2% inferior respecto al mismo período del 2021.

La principal área de desembarques estuvo comprendida entre las Regiones de Valparaíso con 463,6 mil t, registrando una disminución de 8,6% respecto al mismo período de 2021.

En las Regiones de Arica-Parinacota a Antofagasta, el desembarque fue de 38,8 mil t, lo que significó una disminución del 28,0%, en Aguas Internacionales no se registró operación. La evolución mensual de los desembarques de jurel se muestra en la Fig. 3.

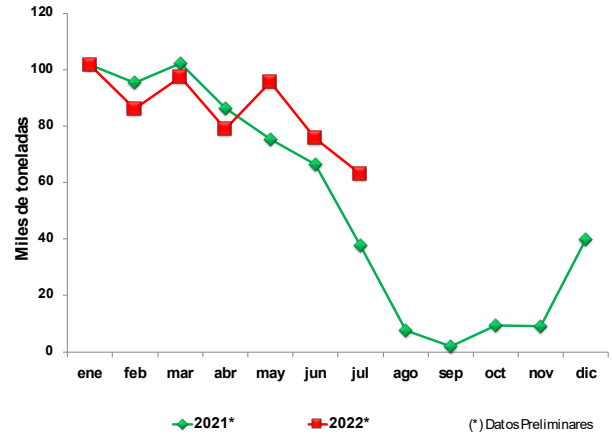

Fig. 3. Desembarque mensual de jurel, años 2021 y 2022 (julio).

## Sardina común

El desembarque de sardina común acumulado a julio alcanzó a 182,7 mil t, ello significó una disminución de 41,6% respecto a la misma fecha del año 2021 (Fig. 2). La Región del Biobío aporta con el 71,3% del desembarque total.

## Jibia

El desembarque de jibia acumulado a julio de 2022 fue de 72,1 mil t, cifra superior en 38,8% con respecto de igual fecha de 2021. En tanto, las Regiones de Valparaíso a Los Lagos concentraron la operación con el 91,6% del total, registrando un aumento del 39,5% respecto del mismo período de 2021 (Tabla II).

## Caballa

Este recurso registró acumulado a julio, una disminución en su desembarque de un 26,8% respecto del año 2021, totalizando 47,2 mil t. Las Regiones de Arica-Parinacota a Antofagasta representaron el 83,2% las regiones de Atacama a Coquimbo representaron un 13,7%, mientras que las Regiones entre Valparaíso a Los Lagos 3,1% del total (Tabla II).

## Pesquerías Demersales Centro Sur

El desembarque de recursos demersales acumulados a julio 2022 fue de 25,6 mil t, lo que significó una disminución del 9,7% respecto a igual fecha del año anterior (Tabla IV).

## Merluza común

El desembarque de merluza común acumulado a julio 2022 fue de 17,4 mil t, ello representó una disminución del 4,0% respecto del 2021. El sector industrial aportó el 68,1% del total con 11,8 mil t. Por su parte, el sector artesanal registró 5,5 mil t, lo que es un 2,2% inferior a lo registrado a julio de 2021 (Tabla IV, Fig. 4).

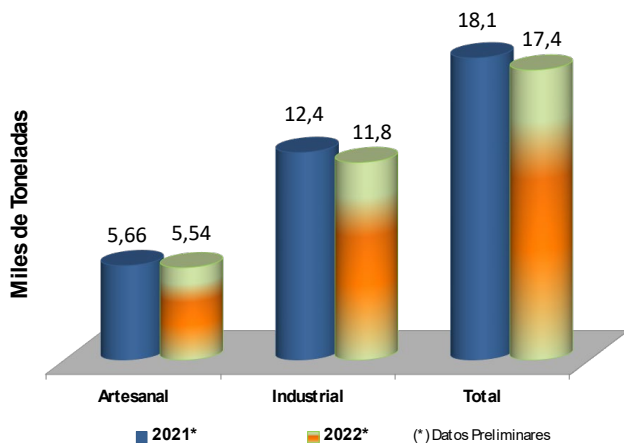

Fig. 4. Desembarque de merluza común, acumulado julio año 2022.

## Merluza de cola

El desembarque de merluza de cola en la unidad de pesquería entre las Regiones de Valparaíso y de Los Lagos, acumulado a julio del año 2022 fue de 155 t, cifra inferior en un 91,2% a lo registrado a la misma fecha del año 2021. El desembarque fue explicado exclusivamente por el sector industrial. (Cabe destacar que el Servicio Nacional de Pesca realizó una corrección a las cifras informadas el mes pasado).

## Camarón nailon

El desembarque de camarón nailon acumulado a julio de 2022 fue de 2,7 mil t, cifra inferior un 8,7% respecto del año 2021. El sector industrial representó el 67,6% del desembarque total; en tanto, el sector artesanal desembarcó 884 toneladas, cifra 12,3% inferior a lo desembarcado a julio de 2021 (Tabla IV).

## Langostinos

A julio de 2022 el desembarque acumulado de langostino amarillo fue de 1,6 mil t, cifra 3,2% inferior a misma fecha año 2021, y de langostino colorado fue de 3,7 miles de t, inferior en un 2,9% respecto al año 2021 (Tabla IV).

## Pesquerías Demersal Sur Austral

Los desembarques de recursos que conforman la pesquería demersal sur austral (PDA) a julio de 2022, fueron de 17,4 mil t, superior en 10,5% respecto al mismo período de 2021 (Tabla V).

### Merluza del Sur

El desembarque de merluza del sur acumulado a julio del presente año fue de 7,4 mil t, cifra que mostró una disminución del 2,8% sobre lo registrado el año 2021. Los niveles de desembarque industrial y artesanal fueron de 4,8 t y 2,6 miles de t, respectivamente (Tabla V, Fig. 5).

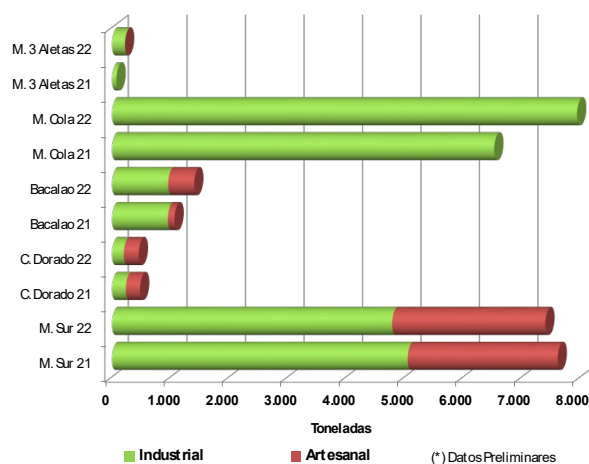

Fig. 5. Desembarque de pesquería demersal austral, acumulado a julio año 2022.

### Congrio dorado

El desembarque de congrio dorado acumulado a julio de 2022 fue de 458 toneladas, cifra 4,6% inferior en comparación al año 2021. El desembarque industrial fue de 202 toneladas, mostrando una disminución del 14,2% respecto al mismo período de 2021. El sector artesanal por su parte fue de 256 t, lo que fue un 4,8% superior al año 2021 (Tabla V, Fig. 5).

### Bacalao de profundidad

A julio de 2022 el desembarque acumulado fue de 1,4 mil, cifra 31,5% superior respecto al mismo período año 2021 (Tabla V, Fig. 5). Es necesario indicar que esto incluye el desembarque artesanal, el desembarque respecto a la operación de la cuota licitada y el desembarque que realizan los barcos fábricas que operan en aguas internacionales.

### Merluza de Cola

Para la unidad de pesquería comprendida en el área de la PDA, el desembarque acumulado a julio de 2022, fue

de 7,9 mil t lo que representó un aumento del 21,7% respecto del año 2021. (Tabla V, Fig. 5).

## Recolectores de Orilla

A julio de 2022, los recolectores de orilla registraron un desembarque acumulado de 79,1 mil t de recursos de los cuales, 76,6 mil t fueron algas, cifra 2,8% inferior respecto al año 2021. El 28,5% se recolectó en la región de Atacama, el 24,4% en la Región de Los Lagos y el 15,7% en la región de Antofagasta (Fig. 6). Del total recolectado, destacan las algas huiro negro o chascón, pe-lillo y luga negra, con 48,5%, 15,3% y 11,8%, respectivamente (Tabla I.B).

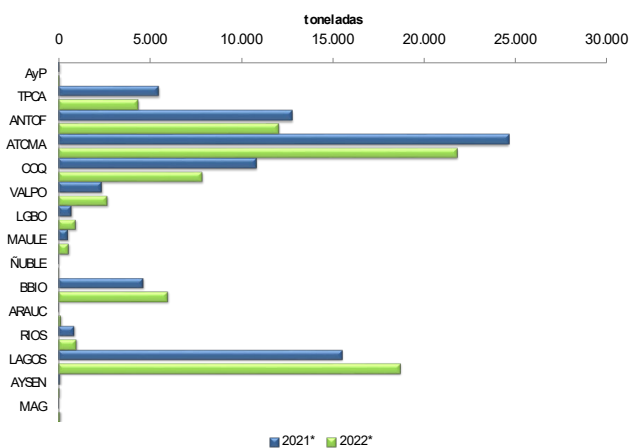

Fig. 6. Desembarque de algas por región, acumuladas a octubre año 2021.

## Áreas de Manejo

El total de extracciones desde áreas de manejo acumulado a julio de 2022 alcanzó las 25,3 mil t cifra 18,8% superior respecto al año 2021.

Las especies más representativas que se extrajeron desde áreas de manejo fueron los recursos huiro palo y huiro negro o chascón que representaron el 59,6% y 29,8% respectivamente, del total cosechado. Otras especies destacadas fueron loco y luga negra; especies que han registrado el año 2022 cosechas por 1,2 y 1,1 miles de t respectivamente (Tabla I.C).

## SECTOR ACUICOLA

Las cosechas acumuladas a julio 2022 fueron de 851 mil t, cifra 1,0% mayor a lo registrado a igual fecha del año 2022. Los peces aportaron con el 60,4% del total de la acuicultura; mientras que los aportes de los moluscos y algas fueron de 38,8% y 0,8%, respectivamente (Tabla I D, Fig. 7).

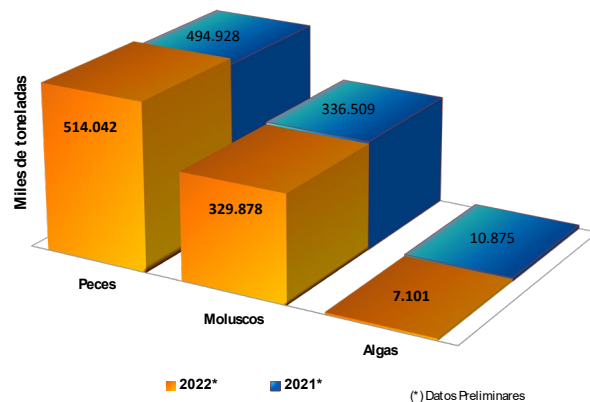

Fig. 7. Cosechas por grupo de especies, julio, año 2022.

Los principales recursos cosechados correspondieron a salmón del atlántico, chorito, y salmón del pacífico, aportando el 49,2%, 38,2% y 6,6%, respectivamente, los que suman el 94,1% del total cosechado (Tabla VI).

Las principales regiones donde se registran cosechas correspondieron a las Regiones de Los Lagos y de Aysén del General Carlos Ibáñez del Campo, con 570,3 mil t (67,0%) y 182,5 mil t (21,4%), respectivamente, las que suman el 88,5% del país (Figura 8).

La Región de Magallanes aportó con el 10,8% y el resto del país sólo el 0,8%. A julio de 2022 las cosechas de acuicultura en la Región de Los Lagos aumentaron un 5,8%, las de Aysén disminuyeron un 40,1%, mientras que las de Magallanes disminuyeron un 6,4%, todas respecto al período acumulado a julio de 2022.

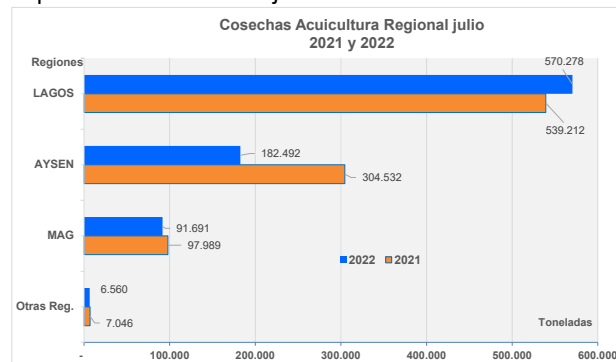

Fig. 8. Cosechas acuícolas regionales, acumuladas a julio, años 2021 y 2022.

## Peces

La cosecha total de peces acumulada a julio de 2022 fue de 514,0 mil t, cifra 9,9% menor respecto a la registrada en igual período año 2022. El salmón del atlántico representó el 49,2% del total acuicultura, mientras que el

salmón del pacífico y la trucha, el 6,6% y 4,5%, respecto de la salmonicultura (Tabla I.D).

### Salmón del Atlántico

La cosecha acumulada a julio fue de 419,1 mil t, cifra 1,2% mayor respecto a igual fecha año 2021.

El recurso fue cosechado principalmente en las Regiones de Aysén del General Carlos Ibáñez del Campo y de Los Lagos, con 166,6 mil t y 163,3 mil t, respectivamente.

### Trucha Arcoiris

Para este recurso, la cosecha acumulada a julio de 2022 fue de 38,6 mil t, lo que es 1,0% mayor respecto a igual fecha año 2021.

Las principales regiones donde se produjeron las cosechas correspondieron a las Regiones de Los Lagos y Aysén, con el 29,5 mil t y 5,2 mil t, respectivamente. La trucha arcoiris representó el 4,5% del total nacional de cosechas de acuicultura.

### Salmón del Pacífico

La cosecha acumulada a julio de 2022 fue de 56,3 mil t, cifra 32,3% mayor respecto a igual fecha del año anterior.

El recurso fue cosechado principalmente en la Región de Los Lagos con 45,2 mil t, seguido de Aysén con 10,7 mil t. El salmón del pacífico representó el 6,6% del total nacional de cosechas de acuicultura.

### Disponibilidad de Ovas

La producción acumulada de ovas a julio de 2022 fue de 410,3 millones de ovas, cifra 3,7% mayor respecto al año 2021. La proporción de la producción de ovas por especies fue de 65,9% de salmón del atlántico, 23,9% salmón del pacífico y 10,2% de trucha arcoiris. A julio de 2022 no se han importado ovas, mientras que, a igual fecha del año anterior, se habían importado 21 mil ovas de salmón atlántico procedente de Islandia.

### Moluscos

La cosecha de moluscos acumulada a julio de 2022 fue de 329,9 mil t, cifra 10,1% menor respecto a igual fecha año 2021. El total de moluscos cosechados representó el 38,8% del total nacional de cosechas (Tabla I.D).

### Chorito

La cosecha acumulada a julio de 2022 fue de 325,3 mil t, cifra 2,1% menor a igual fecha del año 2021.

El 100% de la cosecha fue realizada en la Región de Los Lagos; además el chorito representó el 38,2% del total nacional de cosechas y el 98,6% del cultivo de moluscos.

### Ostión del Norte

La cosecha acumulada a julio fue de 2,3 mil t, cifra 10,7% menor a la registrada a la misma fecha del año 2021.

El recurso fue cosechado principalmente en las Regiones de Coquimbo (94,6%) y de Atacama (4,7%), y el total de esta especie representó el 0,3% del total nacional de cosechas y 0,7% del cultivo de moluscos.

### Algas

La cosecha acumulada a julio fue de 7,1 mil t, cifra 37,2% menor respecto a igual fecha de 2021. El cultivo de algas representó el 0,8% del total nacional de cosechas (Tabla I.D). El pelillo representó el 92,2% de la producción de algas, explotándose principalmente en la Región de Los Lagos (88,6%), seguido por la Región de Coquimbo (9,1%).

## ◆ EXPORTACIONES

### Aspectos Generales

Las exportaciones pesqueras y acuícolas acumuladas a junio del año 2022 suman una valoración total de US\$ 4.239,8 millones, ello significa un superávit de un 26,9% respecto al mismo mes de 2021. Esta cifra es, además, superior al promedio del quinquenio 2017-2021, en un 25,8 %.

En cuanto al volumen exportado, éste alcanzó 801,5 miles de t, lo que muestra una reducción del 1,2% sobre lo consignado a junio de 2021 y superior en un 10,1% al promedio del quinquenio 2017-2021. En el total de las exportaciones a junio de 2022, destaca el sector acuícola que representa un 82,5% del valor y un 55,9% del volumen.

En cuanto a los tipos de recursos exportados en el sector pesquero y acuícola, el 78,9% del valor, correspondió a salmónidos y el 11,3% a otros peces, seguido por el grupo de moluscos (4,4%), algas (3,4%) y crustáceos (1,4%) (Figura 9).





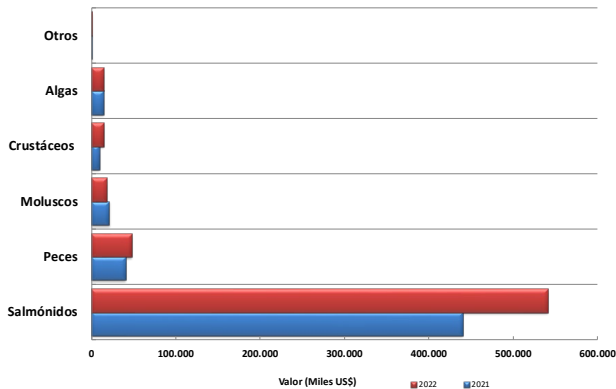

Fig. 9. Valor de las exportaciones sector extractivo y sector acuícola por tipo de recursos, acumuladas a junio año 2022.

De los 92 distintos tipos de recursos<sup>2</sup> que fueron exportados a junio de 2021, los ocho primeros representan el 92,0% del total en términos de valor exportado, donde destacan en orden de importancia el salmón del atlántico, salmón pacífico, trucha arcoíris y jurel. Todos los principales recursos mostraron aumentos en valor FOB excepto chorito y peces pelágicos s/e (sin especificar) respecto a junio del año 2021 (Tabla VII).

En cuanto a las líneas de elaboración, la estructura de participación respecto del volumen exportado fue liderada por la línea de congelado, la cual consignó el 54,4% del total, le siguen en una menor proporción las líneas de fresco refrigerado y harina con un 18,3% y un 13,1%, respectivamente (Tabla VIII, Fig. 10).

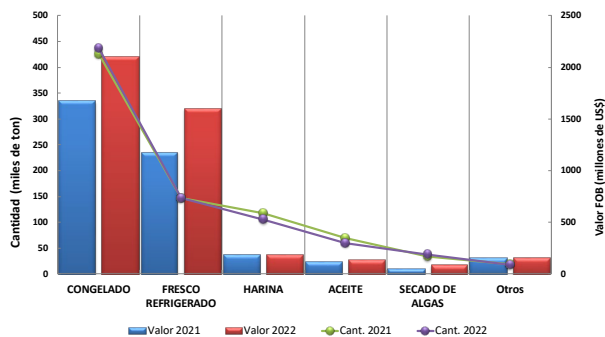

Fig. 10. Exportaciones por línea de elaboración sector extractivo y sector acuícola, acumuladas a junio año 2022.

Las exportaciones de congelados medidas en valor FOB, muestran como principales destinos a Japón (25,1%), Estados Unidos (23,3%) y México (3,9%), en tanto que las exportaciones de fresco refrigerado tienen como destinos principales a Estados Unidos (66,6%), Brasil (24,9%) y Argentina (2,7%) (Tablas IX y X).

La relación de los precios FOB promedio entre el sector extractivo y acuícola fue de 1: 3,73 así mientras que los productos asociados al sector extractivo marcan un promedio de 2,1 US\$/kg, los relacionados al sector acuícola promedian un precio FOB de 7,8 US\$/kg. Cabe destacar que los precios del sector extractivo presentan una subida de 14,1%, por su parte los asociados a cultivos también aumentan, pero en un 35,6%, en relación a misma fecha año 2021.

Las participaciones en valor FOB de las exportaciones entre los principales bloques económicos en el período, fueron los siguientes: NAFTA US\$ 1.793,0 millones, APEC (excluyendo NAFTA) US\$ 1.294,0 millones, MERCOSUR US\$ 506.3 millones, Unión Europea US\$ 347,9 millones y EFTA con US\$ 2,8 millones (Tabla XII). El resto de los países no incorporados a los bloques económicos anteriores lograron una valoración de US\$ 347,9 millones (8,2% de la participación total). Dentro del grupo otros, se posicionan en los primeros lugares Nigeria, Costa de Marfil y Colombia (Fig. 11).

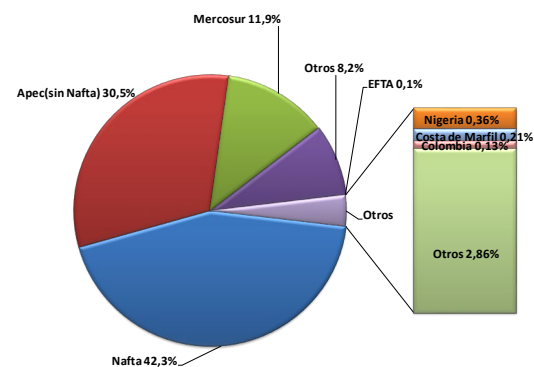

Fig. 11. Participación en valor FOB exportaciones sector extractivo y sector acuícola a bloques económicos, acumuladas a junio año 2022.

## SECTOR EXTRACTIVO

Las exportaciones de este sector registraron a junio de 2022 un total de US\$ 740,6 millones, cifra superior en un 18,7% a igual periodo del año anterior. Este sector representó el 17,5 % del valor total de las exportaciones pesqueras y acuícolas. En términos del volumen se consiguan 353,8 mil t, lo que es un 4,0 % mayor respecto al mes de junio de 2021. Los niveles de precios por su parte muestran una subida de un 14,1% con relación a los registrados durante igual periodo de 2021, básicamente por mayores precios en aceite de pescado, congelados, secado de algas, y harina de pescado

La estructura en términos del volumen exportado está encabezada por harina (59,0%), harina (22,3%) y secado de algas (10,1%), distribución que se mantiene en términos de valor, en la cual congelado lidera sin contrapeso (48,89%).

Los productos asociados al sector extractivo se orientaron mayormente al Asia (40,6% del valor total del sector), siendo su principal referente China con el 23,2% del valor exportado. Luego de éste, se sitúa el mercado africano con el 23,1%, que es liderado por Nigeria que representó el 9,6% del valor. En tercer lugar, se ubica el mercado americano con el 18,1%, donde EE. UU. tiene la mayor participación respecto de ese mercado y representa un 11,9% del valor total exportado. Finalmente, el mercado europeo aglutina el 17,4% de los envíos, con España el destino más importante (6,4%).

### Congelados

La participación del sector extractivo dentro del global de los congelados exportados fue menor a la participación de acuicultura, alcanzando el 17,2% en valor y el 47,9% en volumen. Esta línea ocupa el primer lugar en valor y en volumen entre las líneas asociadas al sector extractivo con participaciones del 48,8% y 59,0%, respectivamente. Los resultados netos señalan que, cerrado el mes de junio de 2022, esta línea alcanzó una valoración de US\$ 361,6 millones, con un aumento del 26,3% respecto a igual periodo del 2021, resultado tanto de volúmenes más altos como de mejores precios.

Los destinos más importantes de los congelados provenientes del sector extractivo fueron Nigeria, EE. UU. y Costa de Marfil, con participaciones en valor del 19,6%, 16,3% y 12,9%, respectivamente (Fig. 12). En cuanto a la participación por recurso de esta línea de elaboración, esta fue encabezada por jurel, bacalao de profundidad, jibia y centolla, representando a junio de 2022 el 50,2%, 12,0%, 9,1%, y 7,1%, respectivamente.

El precio FOB promedio de esta línea a junio de 2022 fue de 1,73 US\$/kg, valor 9,7% mayor a igual mes del año anterior.

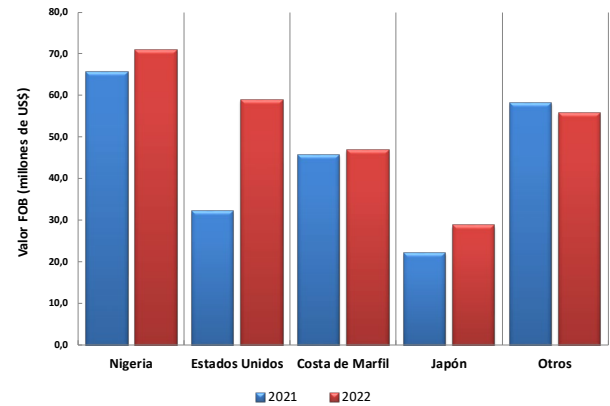

Fig. 12. Exportaciones de congelado en valor sector extractivo, acumuladas a junio año 2022.

### Harina

Un 78,4% del valor y un 74,9% del volumen exportado que registró esta línea de proceso, provino del sector extractivo. Al finalizar junio de 2022, esta línea ocupó el segundo lugar, en valor y en volumen exportado, del sector extractivo. Los resultados netos señalan una valoración de US\$ 143,3 millones, lo que significó un aumento de 2,0% respecto a junio de 2021, explicado por mejores precios.

El país que presentó el mayor volumen importado fue China (58,3%) seguida por Corea del Sur (20,1%), donde los principales destinos, sin excepción, presentaron aumentos de precios. Los siguientes mercados son Japón, Vietnam y Taiwán (Tabla XIV-A y Fig. 13).

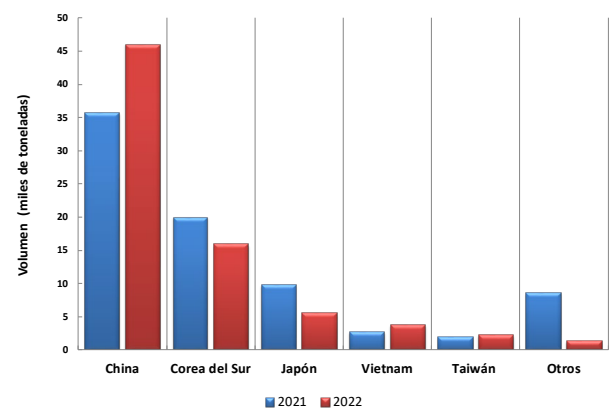

Fig. 13. Exportaciones de harina (volumen) sector extractivo, acumuladas a junio año 2022

En cuanto al desglose por los diferentes tipos de harina, la variedad súper prime mostró el mayor volumen con el 64,8% del total exportado, le sigue la prime con un 27,5% del total exportado. Mientras que la harina súper prime logró una valoración a junio de 2022, por US\$ 64,7 millones, la prime registró US\$ 28,9 millones. Los precios



FOB a mayo de 2022 indican que la harina súper prime obtuvo un valor de 1.873 US\$/t, cifra que representó un aumento del 5,4% respecto a igual mes de 2021 y que reafirma una tendencia a mejores precios en el último periodo. Del mismo modo, sube el precio de harina tipo prime un 9,4% alcanzando un valor de 1.632 US\$/t. El precio promedio FOB global de la harina durante el mes de junio alcanzó los 1.817 US\$/t (Fig. 14).

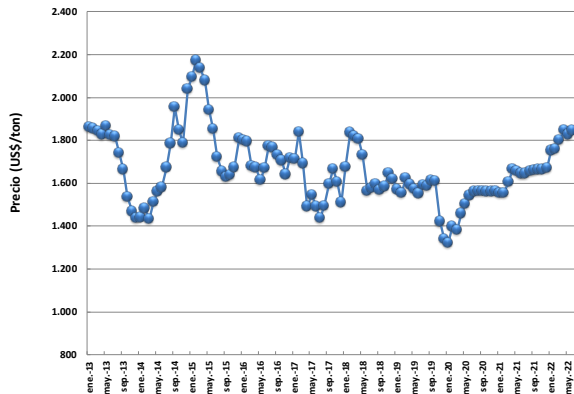

Fig. 14. Precios de harina sector extractivo, años 2013-2022 (junio).

### Secado de Algas

Esta línea está casi exclusivamente asociada al sector extractivo y se valoró en junio de 2022 en US\$ 81,9 millones, lo que la posiciona en un tercer lugar dentro de dicho sector. Esta línea alcanzó un valor 67,1% mayor respecto de junio de 2021.

El destino más importante fue China, el cual concentró el 73,0% y 82,5% en valor y volumen exportado, respectivamente. Otros destinos fueron Francia, España, Dinamarca y Japón, sin embargo, son de menor relevancia con relación al mercado chino. En cuanto a los recursos asociados a esta línea, se destacan el chascón o huiro negro, huiro palo, y luga negra, con el 53,6%, 19,8%, y 9,1% del valor total de la línea, respectivamente.

### SECTOR ACUÍCOLA

Las exportaciones del sector acuicultor representaron el 82,5% y 55,9% del valor y volumen total exportado a junio de 2022, respectivamente. Su valoración alcanzó a US\$ 3.499,3 millones y consideró cerca de 447,7 mil t, con un aumento de un 28,8% en cuanto a valor exportado y una reducción de un 5,0% en cuanto a volumen, con relación a lo consignado durante el año 2021 a esa fecha (Tabla XV).

El salmón del atlántico fue el principal protagonista del sector acuícola al representar el 71,2% del valor total exportado, mostrando un aumento en valor del 29,5%

respecto a junio de 2021, resultado de mejores precios, le siguen los recursos salmón del pacífico, trucha arcoiris y chorito (Tabla XV Fig. 15).

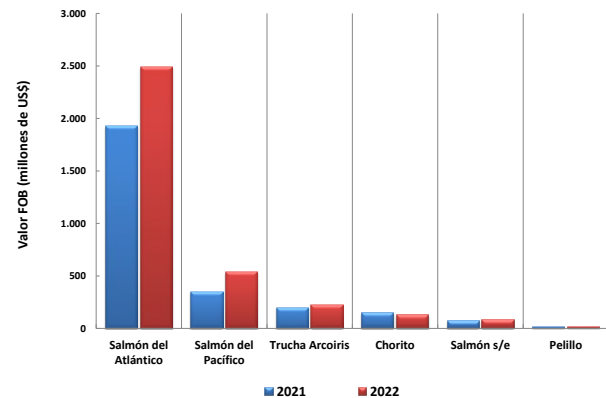

Fig. 15. Exportaciones en valor por recurso del sector acuícola, acumuladas a junio 2022.

El congelado, y en una menor medida el fresco refrigerado explicaron mayoritariamente el resultado de las líneas asociadas a la actividad acuícola. El resto de las líneas de proceso arrojan balances distintos, respecto a igual mes del año anterior, pero sus efectos conjuntos son muy menores a los exhibidos por las dos principales líneas del sector (Tabla XVI).

### Congelado

La participación del sector acuícola dentro del global del congelado exportado alcanzó el 82,8% en valor y el 52,1% en volumen. El congelado ocupó el primer lugar entre las líneas asociadas al sector acuícola, con el 49,6% en valor y el 50,2% del volumen exportado.

Los resultados netos señalan que finalizado junio de 2022, alcanzó una valoración de US\$ 1.736,9 millones, cifra que muestra un aumento del 25,7% respecto a igual mes del año 2021. En términos de precios FOB, se observa también un incremento de 34,7% con relación a igual periodo del año anterior (Tabla XVII). En tanto, el volumen exportado alcanzó a 227,2 mil t, lo cual es menor en 6,7% respecto del volumen acumulado a igual mes de 2021.

El mercado japonés se mantuvo como el principal destino alcanzando el 28,7% del valor total de la línea, fundamentalmente por mejores precios, pese a una caída del 11,4% del volumen, su valor exportado aumentó en 9,8% respecto a mayo de 2021. De igual manera, la mayor parte de los principales destinos tuvo importantes incrementos en sus precios de exportación y valor exportado (Tabla XVII).



Los principales recursos utilizados en la línea congelados fueron, el salmón del pacífico, el salmón del atlántico y la trucha arcoíris, los que representan un 52,0%, 30,1% y 10,3% del valor exportado respectivamente. Luego de estos tres recursos les siguen marginalmente chorito, ostión del norte y abalón rojo.

El precio FOB promedio de congelados de salmónidos<sup>3</sup> en junio de 2022 fue de 8,7 US\$/kg, valor 71,7% superior al registrado en igual periodo del año anterior (Fig. 16).

## Fresco refrigerado

La participación del sector acuícola dentro del global del fresco refrigerado alcanzó el 99,2% del valor y un 98,3% del volumen. El fresco refrigerado ocupó el segundo lugar entre las líneas asociadas al sector acuícola con el 45,2% del valor y el 32,2% del volumen exportado, respectivamente.

Los resultados netos señalan que a junio de 2022 alcanzó una valoración de US\$ 1.583,2 millones, con un aumento del 35,9 % respecto de junio de 2021. En cuanto al volumen acumulado, éste alcanzó 144,3 mil t, con una reducción de un 0,7% para igual periodo del año anterior.

Estados Unidos es el principal mercado constituyendo el 67,1% del valor total de la línea, con un aumento en valor de un 34,4% con relación a junio de 2021. Brasil, el segundo destino en valor (25,1%), muestra también un crecimiento de un 39,7%. El resto de los destinos principales muestra variaciones positivas tanto en valor exportado como en precios promedios (Tabla XVIII). Los

recursos utilizados en fresco refrigerado son el salmón del atlántico, la trucha arcoíris y el salmón del pacífico, los que representan un 96,9%, 2,6% y 0,5% del valor exportado, respectivamente.

El precio FOB promedio de fresco refrigerado de salmónidos<sup>3</sup> en junio de 2022 fue de 11,0 US\$/kg, valor 42,8%, superior al registrado en igual periodo del año anterior (Fig. 16).

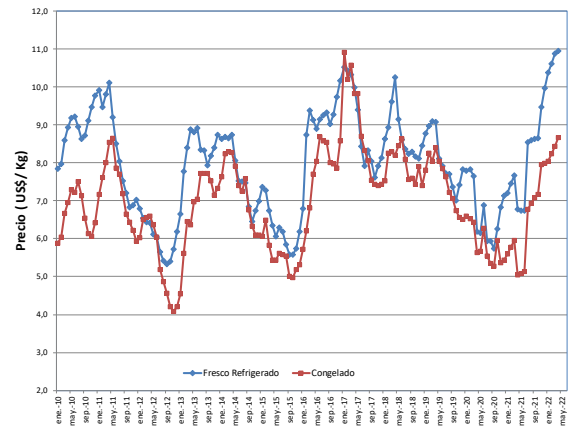

**Tabla I. Desembarque total, volúmenes y divisas (FOB) exportadas**

Año	Desembarque	Exportaciones acumuladas	
	acumulado a julio (t)	a junio (t)	(M US\$)
2017	2.363.301	606.598	3.191.656
2018	2.482.868	703.980	3.517.605
2019	2.356.575	684.003	3.497.540
2020	2.380.482	832.343	3.305.141
2021*	2.623.051	811.513	3.340.630
2022*	2.527.492	801.542	4.239.878
Prom.17-21	2.441.256	727.687	3.370.514

Fuente. SERNAPESCA, Aduanas, IFOP

(\*) Desembarque cifras preliminares, exportaciones en cifras nominales.

**Tabla I.A Desembarque artesanal e industrial a julio de cada año (t)**

Recursos	2018	2019	2020	2021*	2022*
ALGAS	33.614	32.607	29.911	28.795	27.299
PECES	1.349.111	1.382.411	1.275.875	1.541.515	1.415.736
MOLUSCOS	163.978	62.297	66.267	66.893	85.473
CRUSTÁCEOS	25.329	32.101	23.546	27.039	27.068
OTRAS ESPECIES	23.146	27.839	25.771	16.123	18.454
TOTAL	1.595.177	1.537.256	1.421.370	1.680.365	1.574.030

Fuente. SERNAPESCA (\*) Cifras preliminares

**Tabla I.B Desembarque recolectores de orilla a julio de cada año (t)**

Recursos	2018	2019	2020	2021*	2022*
ALGAS	100.048	83.436	80.152	78.835	76.614
PECES	128	123	74	49	42
MOLUSCOS	2.459	2.827	1.468	1.794	1.883
CRUSTÁCEOS	67	26	37	13	9
EQUINODERMOS	612	470	414	286	587
OTRAS ESPECIES	0,7	0,4	1,0	1,5	1
TOTAL	103.314	86.882	82.147	80.978	79.135

Fuente. SERNAPESCA (\*) Cifras preliminares

**Tabla I.C Desembarque áreas de manejo a julio de cada año (t)**

Recursos	2018	2019	2020	2021*	2022*
ALGAS	12.884	11.874	17.847	19.353	23.223
PECES	3	11	0	1	1
MOLUSCOS	3.002	2.867	1.773	1.871	1.975
EQUINODERMOS	32	58	260	43	82
CRUSTÁCEOS	6	0,1	6	11	0
TOTAL	15.927	14.811	19.886	21.278	25.281

Fuente. SERNAPESCA (\*) Cifras preliminares.



**Tabla I.D Cosechas del sector acuícola a julio de cada año (t)**

Recursos	2018	2019	2020	2021*	2022*
ALGAS	11.165	12.578	11.561	10.875	7.101
PECES	447.644	485.891	540.849	494.928	514.042
MOLUSCOS	309.679	274.554	304.675	336.509	329.878
<b>TOTAL</b>	<b>768.488</b>	<b>773.023</b>	<b>857.086</b>	<b>842.312</b>	<b>851.021</b>

Fuente. SERNAPESCA (\*) Cifras preliminares

**Tabla II. Desembarques principales especies pelágicas, entre la Región de Arica y Parinacota hasta la Región de Los Lagos, acumulado a julio (t)**

Especie	Aguas Internacionales (1)		Arica y Parinacota-Antofagasta (2)		Atacama-Coquimbo (3)		Valparaíso-Los Lagos (4)		Global 2022	Variación (%) <sup>1</sup>				
	2021(*)	2022(*)	2021(*)	2022(*)	2021(*)	2022(*)	2021(*)	2022(*)		(1)	(2)	(3)	(4)	Global
Anchoveta	0	0	253.443	323.769	46.564	61.680	167.006	193.514	578.964	0	28	32	15,9	24,0%
Caballa	0	0	36.014	39.260	16.645	6.463	11.839	1.484	47.208	0	9	-61	-87,5	-26,8%
Jibia	0	0	1	15	4.627	6.034	47.344	66.064	72.112	0	2.320	30	39,5	38,8%
Jurel	0	0	53.552	38.772	18.435	17.481	507.149	463.618	519.870	0	-28	-5	-8,6	-10,2%
Sardina española	0	0	954	1.762	136	153	0	0	1.915	0	85	12	0	75,6%
Sardina común	0	0	0	0	0	0	313.013	182.714	182.714	0	0	0	-41,6	-41,6%
<b>Total</b>	<b>0</b>	<b>0</b>	<b>343.963</b>	<b>403.577</b>	<b>86.408</b>	<b>91.811</b>	<b>1.046.351</b>	<b>907.394</b>	<b>1.402.782</b>	<b>0</b>	<b>17</b>	<b>6</b>	<b>-13,3</b>	<b>-5,0%</b>

Fuente. SERNAPESCA (\*) Cifras preliminares.

Nota: 1 Los números entre paréntesis indican las regiones en la cual se extiende la Unidad de Pesquería.

**Tabla III. Desembarques principales especies pelágicas, artesanal e industrial, entre la Región de Arica y Parinacota hasta la Región de Los Lagos, acumulado a julio (t)**

Especie	Aguas Internacionales		Arica y Parinacota-Antofagasta		Atacama-Coquimbo		Valparaíso-Los Lagos	
	Ind	Art	Ind	Art	Ind	Art	Ind	Art
Anchoveta	0	264.144	59.626	61.680	0	193.480	34	
Caballa	0	11,1	39.249	6.463	0	3	1.481	
Jibia	0	2,0	12,5	6.034	0	65.538	526	
Jurel	0	412,2	38.360	17.481	0	24.597	439.020	
Sardina común	0	0	0	0	0	182.686	28	
Sardina española	0	1.762	0	153	0	0	0	
<b>Total general</b>	<b>0</b>	<b>266.331</b>	<b>137.247</b>	<b>91.811</b>	<b>0</b>	<b>466.305</b>	<b>441.089</b>	

Fuente. SERNAPESCA (\*) Cifras preliminares

**Tabla IV. Desembarques por macro regiones Merluzas y Crustáceos, acumulado a julio (t)**

Recurso	Macrozona	Artesanal		Industrial		Variación (%)	
		2021 (*)	2022(*)	2021 (*)	2022(*)	Artesanal	Industrial
Merluza común	Atacama-Coquimbo	163	126	2	3	-22,7%	41,5%
	Valparaíso-Los Lagos	5.499	5.412	12.437	11.832	-1,6%	-4,9%
	Total	5.662	5.538	12.439	11.834	-2,2%	-4,9%
Camarón nailon	Atacama-Coquimbo	385	415	23	62	8,0%	169,1%
	Valparaíso-Los Lagos	623	469	1.958	1.784	-24,8%	-8,9%
	Total	1.008	884	1.981	1.846	-12,3%	-6,8%
Langostino colorado	Atacama-Coquimbo	95	85	2	9	-10,8%	356,8%
	Valparaíso-Los Lagos	361,19	338,57	3.390	3.304	-6,3%	-2,5%
	Total	457	424	3.392	3.313	-7,2%	-2,3%
Langostino amarillo	Atacama-Coquimbo	278	554	120	157	99,0%	31,5%
	Valparaíso-Los Lagos	30	10	1.194	848	-67,1%	-28,9%
	Total	308	564	1.314	1.006	82,9%	-23,4%
Merluza de cola	Valparaíso-Los Lagos	9		1.750	155	-100,0%	-91,2%
	Total	9		1.750	155	-100,0%	-91,2%
Total		7.454	7.430	20.881	18.158	-0,3%	-13,0%

Fuente. SERNAPESCA, (\*) Cifras preliminares

**Tabla V. Desembarque pesquería demersal sur austral, por tipo de flota y por especie, acumulado a julio (t)**

Recurso	Artesanal		Industrial		Global		Variación (%)		
	2021 (*)	2022(*)	2021 (*)	2022(*)	2021 (*)	2022(*)	Artesanal	Industrial	Global
Bacalao de profundidad	114	444	954	960	1.068	1.404	290,1%	0,6%	31,5%
Congrio dorado	244	256	236	202	480	458	4,8%	-14,2%	-4,6%
Merluza de cola	0	0	6.530	7.945	6.530	7.945	-65,9%	21,7%	21,7%
Merluza de tres aletas	0	0	77	222	77	222	-100,0%	190%	190%
Merluza del sur	2.563	2.617	5.051	4.786	7.614	7.403	2,1%	-5,2%	-2,8%
Total	2.921	3.317	12.848	14.116	15.769	17.432	13,5%	9,9%	10,5%

Fuente. SERNAPESCA,

(\*) Cifras preliminares, según el caso que corresponda incluye el desembarque artesanal nacional, el desembarque respecto a la operación de cuota licitada y desembarque que realizan barcos fábricas en aguas internacionales.

**Tabla VI. Cosechas por recurso, acumuladas a julio (t)**

Especie	2021 (*)	2022 (*)	Variación (%)	Part. % 2022
Salmón del Atlántico	414.141	419.120	1,2%	49,2%
Chorito	332.469	325.325	-2,1%	38,2%
Salmon del Pacífico	42.524	56.264	32,3%	6,6%
Trucha Arcoiris	38.259	38.640	1,0%	4,5%
Pelillo	10.031	5.718	-43,0%	0,7%
Ostión del Norte	2.542	2.269	-10,7%	0,3%
Otros (abalones, etc.)	1.481	2.324	56,9%	0,3%
Spirulina	804	1.328	65,2%	0,2%
Ostra del Pacífico	58,1	22,0	-62,1%	< 0,0%
Total	842.308	851.010	1,0%	100%

Fuente. SERNAPESCA, (\*) Cifras preliminares

**Tabla VII. Exportaciones sector extractivo y sector acuícola por tipo de recurso a junio 2021-2022**

Recurso/Ítem	Valor		Cantidad		Variaciones			Efectos		
	(Miles US\$)		Toneladas		Val.	Cant.	Prec.	Cantidad	Precio	Neto
	2021	2022	2021	2022	%			(Miles US\$)		
Salmón del Atlántico	1.926.699	2.491.729	268.144	242.997	29,3	-9,4	42,7	-257.860	822.891	565.030
Salmón del Pacífico	345.400	541.453	67.914	79.295	56,8	16,8	34,3	77.712	118.340	196.052
Trucha Arcoíris	200.607	226.525	21.305	21.664	12,9	1,7	11,0	3.752	22.166	25.919
Jurel	192.085	213.699	165.067	193.614	11,3	17,3	-5,2	31.508	-9.894	21.614
Peces Pelágicos s/e	171.182	160.428	91.858	68.581	-6,3	-25,3	25,5	-54.449	43.695	-10.754
Chorito	148.210	128.591	53.029	45.784	-13,2	-13,7	0,5	-20.347	728	-19.619
Salmón s/e	69.890	82.766	59.014	55.496	18,4	-6,0	25,9	-5.247	18.123	12.876
Chascón o Huiro negro	37.650	55.436	22.659	24.014	47,2	6,0	38,9	3.127	14.659	17.785
Bacalao de profundidad	26.348	43.394	1.301	1.502	64,7	15,5	42,6	5.817	11.229	17.046
Otros	222.557	295.857	61.223	68.595	32,9	12,0	18,6	31.798	41.502	73.300
<b>Total</b>	<b>3.340.630</b>	<b>4.239.878</b>	<b>811.513</b>	<b>801.542</b>	<b>26,9</b>	<b>-1,2</b>	<b>28,5</b>	<b>-52.746</b>	<b>951.995</b>	<b>899.249</b>

Fuente. Aduanas - IFOP

**Tabla VIII. Exportaciones sector extractivo y sector acuícola por línea de producto a junio 2021-2022**

Línea/Ítem	Valor		Cantidad		Variaciones			Efectos		
	(Miles US\$)		Toneladas		Val.	Cant.	Prec.	Cantidad	Precio	Neto
	2021	2022	2021	2022	%			(Miles US\$)		
CONGELADO	1.668.336	2.098.538	424.953	436.107	25,8	2,6	22,57	53.673	376.529	430.202
FRESCO REFRIGERADO	1.175.047	1.595.412	147.522	146.855	35,8	-0,5	36,4	-7.247	427.612	420.365
HARINA	184.374	182.907	116.968	105.299	-0,8	-10,0	10,2	-20.269	18.802	-1.467
ACEITE	115.545	130.192	69.835	59.118	12,7	-15,3	33,1	-23.601	38.248	14.648
SECADO DE ALGAS	50.026	84.208	33.458	36.990	68,3	10,6	52,3	8.041	26.140	34.181
CONSERVAS	42.002	37.492	10.607	9.485	-10,7	-10,6	-0,2	-4.434	-75	-4.510
CARRAGENINA	32.212	34.042	2.922	2.823	5,7	-3,4	9,4	-1.192	3.023	1.831
AHUMADO	27.473	32.559	1.356	1.470	18,5	8,4	9,3	2.536	2.551	5.086
SALADO	16.449	16.395	2.613	2.234	-0,3	-14,5	16,6	-2.779	2.726	-54
AGAR-AGAR	13.804	11.582	609	468	-16,1	-23,1	9,1	-3.485	1.263	-2.222
ALGINATOS	9.819	11.561	578	618	17,7	6,8	10,2	736	1.006	1.743
VIVOS	3.132	2.647	58	60	-15,5	3,4	-18,3	88	-573	-485
ALIMENTO	1.699	1.722	7	7,1	1,3	6,1	-4,5	100	-77	23
DESHIDRATADO	713	621	28	7	-12,9	-76,3	266,8	-1.994	1.902	-92
<b>TOTAL</b>	<b>3.340.630</b>	<b>4.239.878</b>	<b>811.513</b>	<b>801.542</b>	<b>26,9</b>	<b>-1,2</b>	<b>28,5</b>	<b>-52.746</b>	<b>951.995</b>	<b>899.249</b>

Fuente. Aduanas - IFOP



**Tabla IX. Exportaciones de congelado sector extractivo y sector acuícola a junio 2021-2022**

País/Ítem	Valor		Cantidad		Variaciones			Efectos		
	(Miles US\$)		Toneladas		Val.	Cant.	Prec.	Cantidad	Precio	Neto
	2021	2022	2021	2022	%			(Miles US\$)		
Japón	475.939	527.331	80.296	70.836	10,8	-11,8	25,6	-70.418	121.810	51.392
Estados Unidos	330.570	488.603	37.089	42.585	47,8	14,8	28,7	63.061	94.971	158.033
México	57.588	81.766	7.529	8.037	42,0	6,7	33,0	5.167	19.011	24.178
Rusia	144.448	79.091	32.562	13.610	-45,2	-58,2	31,0	-110.128	44.771	-65.357
China	19.057	78.435	2.963	9.620	311,6	224,7	26,7	54.281	5.097	59.378
Nigeria	65.682	70.887	62.624	70.802	7,9	13,1	-4,5	8.188	-2.983	5.204
Tailandia	41.761	67.650	9.862	10.543	62,0	6,9	51,5	4.373	21.515	25.888
España	55.888	65.908	17.182	16.593	17,9	-3,4	22,1	-2.340	12.359	10.019
Costa de Marfil	45.681	46.784	42.358	45.204	2,4	6,7	-4,0	2.945	-1.843	1.102
Otros países	431.721	592.085	132.489	148.276	37,1	11,9	22,5	63.040	97.324	160.364
Total	1.668.336	2.098.538	424.953	436.107	25,8	2,6	22,6	53.673	376.529	430.202

Fuente. Aduanas – IFOP

**Tabla X. Exportaciones de fresco refrigerado sector extractivo y sector acuícola a junio 2021-2022**

País/Ítem	Valor		Cantidad		Variaciones			Efectos		
	(Miles US\$)		Toneladas		Val.	Cant.	Prec.	Cantidad	Precio	Neto
	2021	2022	2021	2022	%			(Miles US\$)		
Estados Unidos	791.668	1.063.222	84.667	85.786	34,3	1,3	32,5	13.875	257.680	271.555
Brasil	284.866	397.909	48.149	46.391	39,7	-3,7	45,0	-15.078	128.121	113.043
Argentina	31.203	42.927	5.338	5.079	37,6	-4,8	44,6	-2.182	13.907	11.725
China	24.268	26.315	3.418	3.016	8,4	-11,8	22,9	-3.508	5.555	2.047
México	11.461	14.574	1.415	1.328	27,2	-6,1	35,4	-944	4.057	3.113
Israel	4.832	12.334	571	903	155,3	58,2	61,4	4.535	2.967	7.502
Colombia	7.319	9.446	776	859	29,1	10,7	16,6	915	1.212	2.127
España	7.334	8.479	1.362	1.465	15,6	7,5	7,5	595	550	1.145
Japón	1.580	5.103	183	458	223,1	150,9	28,8	3.069	454	3.523
Otros	10.517	15.103	1.645	1.569	43,6	-4,6	50,6	-732	5.318	4.586
Total	1.175.047	1.595.412	147.522	146.855	35,8	-0,5	36,4	-7.247	427.612	420.365

Fuente. Aduanas - IFOP

**Tabla XI. Principales países de destino de las exportaciones sector extractivo y sector acuícola a junio 2021-2022**

País / Ítem	Valor FOB (miles US\$)		Participación (%)		Variación (%)
	2021	2021	2021	2021	
Estados Unidos	1.208.354	1.633.889	36,2%	38,5%	0,4 %
Japón	538.504	583.805	16,1%	13,8%	8,4%
Brasil	319.318	441.490	9,6%	10,4%	38,3%
China	145.370	267.385	4,4%	6,3%	83,9%
México	77.732	107.301	2,3%	2,5%	38,0%
España	85.014	97.522	2,5%	2,3%	14,7%
Rusia	145.622	79.849	4,4%	1,9%	-45,2%
Corea del Sur	62.090	78.428	1,9%	1,8%	26,3%
Tailandia	50.104	73.861	1,5%	1,7%	47,4%
Otros	708.521	876.348	21,2%	20,7%	23,7%
<b>Total</b>	<b>3.340.630</b>	<b>4.239.878</b>	<b>100%</b>	<b>100%</b>	<b>26,9%</b>

Fuente. Aduanas - IFOP

**Tabla XII. Exportaciones por grupos económicos sector extractivo y sector acuícola a junio 2021-2022**

Grupo Económico	Valor Miles US\$		Participación (%)		Variación (%)
	2021	2022	2021	2022	
Nafta	1.324.086	1.793.019	39,6%	42,3%	35,4 %
Apec (sin Nafta)	1.094.843	1.293.994	32,8%	30,5%	18,2%
Mercosur	364.920	506.283	10,9%	11,9%	38,7%
Otros	280.030	347.901	8,4%	8,2%	24,2%
U.E.	274.329	295.904	8,2%	7,0%	7,9%
EFTA	2.421	2.778	0,07%	0,07%	14,7%
<b>Total</b>	<b>3.340.630</b>	<b>4.239.878</b>	<b>100%</b>	<b>100%</b>	<b>26,9%</b>

Fuente. Aduanas - IFOP

**Tabla XIII. Exportaciones sector extractivo por línea de producto a junio 2021-2022**

Línea/ítem	Valor		Cantidad		Variaciones			Efectos		
	(Miles US\$)		Toneladas		Val.	Cant.	Prec.	Cantidad	Precio	Neto
	2021	2022	2021	2022	%			(Miles US\$)		
CONGELADO	286.212	361.610	181.494	208.936	26,3	15,1	9,7	47.494	27.904	75.398
HARINA	140.550	143.335	85.459	78.867	2,0	-7,7	10,5	-11.981	14.766	2.785
SECADO DE ALGAS	48.996	81.890	32.828	35.829	67,1	9,1	53,1	6.859	26.036	32.895
ACEITE	67.087	67.279	26.209	16.437	0,3	-37,3	59,9	-39.994	40.186	192
CARRAGENINA	32.212	34.042	2.922	2.823	5,7	-3,4	9,4	-1.192	3.023	1.831
CONSERVAS	24.380	24.317	8.392	7.743	-0,3	-7,7	8,1	-2.037	1.973	-64
FRESCO REFRIGERADO	10.054	12.172	2.197	2.546	21,1	15,9	4,5	1.669	449	2.118
ALGINATOS	9.819	11.561	578	618	17,7	6,8	10,2	736	1.006	1.743
VIVOS	2.609	2.120	47	35	-18,8	-26,8	11,0	-776	287	-490
ALIMENTO	1.699	1.722	7	7	1,3	6,1	-4,5	100	-77	23
DESHIDRATADO	499	518	6	6	4	-8	12	-44	62	18
<b>TOTAL</b>	<b>624.117</b>	<b>740.566</b>	<b>340.139</b>	<b>353.847</b>	<b>18,7</b>	<b>4,0</b>	<b>14,1</b>	<b>28.689</b>	<b>87.760</b>	<b>116.449</b>

Fuente. Aduanas - IFOP

**Tabla XIV-A. Exportaciones de harina sector extractivo a junio 2021-2022**

País/ítem	Valor		Cantidad		Variaciones			Efectos		
	(Miles US\$)		Toneladas		Val.	Cant.	Prec.	Cantidad	Precio	Neto
	2021	2022	2021	2022	%			(Miles US\$)		
China	55.558	81.513	35.624	45.946	46,7	29,0	13,8	18.312	7.643	25.954
Corea del Sur	37.863	31.651	19.923	15.878	-16,4	-20,3	4,9	-8.064	1.852	-6.212
Japón	15.914	10.495	9.792	5.449	-34,1	-44,4	18,5	-8.366	2.947	-5.420
Vietnam	3.946	6.432	2.671	3.699	63,0	38,5	17,7	1.787	700	2.486
Taiwán	2.789	3.872	1.863	2.195	38,8	17,8	17,8	586	497	1.083
Estados Unidos	2.002	1.995	1.326	1.191	-0,3	-10,2	11,0	-226	220	-7
España	3.695	1.813	2.375	1.109	-50,9	-53,3	5,1	-2.070	189	-1.882
Canadá	4.569	1.786	3.027	1.136	-60,9	-62,5	4,1	-2.972	189	-2.783
Australia	488	1.479	300	908	202,8	202,5	0,1	990	0,5	991
Otros	13.726	2.301	8.558	1.357	-83,2	-84,1	5,7	-12.207	782	-11.425
<b>Total</b>	<b>140.550</b>	<b>143.335</b>	<b>85.459</b>	<b>78.867</b>	<b>2,0</b>	<b>-7,7</b>	<b>10,5</b>	<b>-11.981</b>	<b>14.766</b>	<b>2.785</b>

Fuente. Aduanas - IFOP



**Tabla XIV-B. Exportaciones<sup>1</sup> de harina sector extractivo y sector acuícola a junio 2021-2022**

País/Ítem	Valor		Cantidad		Variaciones			Efectos		
	(Miles US\$)		Toneladas		Val.	Cant.	Prec.	Cantidad	Precio	Neto
	2021	2022	2021	2022	%			(Miles US\$)		
China	57.012	82.916	36.599	46.810	45,4	27,9	13,7	18.086	7.818	25.904
Corea del Sur	39.617	34.434	21.369	17.845	-13,1	-16,5	4,1	-6.801	1.617	-5.183
Estados Unidos	29.171	22.861	20.082	14.438	-21,6	-28,1	9,0	-8.937	2.627	-6.309
Japón	16.558	11.779	10.542	6.466	-28,9	-38,7	16,0	-7.427	2.649	-4.778
Vietnam	4.633	7.256	3.296	4.339	56,6	31,6	19,0	1.743	879	2.622
Taiwán	3.913	5.808	2.813	3.755	48,4	33,5	11,2	1.457	438	1.895
Holanda	3.982	4.239	2.585	2.850	6	10	-3,4	394	-137	257
España	5.522	4.100	3.600	2.709	-25,8	-24,8	-1,3	-1.349	-73	-1.422
Canadá	4.833	2.198	3.187	1.385	-54,5	-56,5	4,6	-2.858	223	-2.635
Otros	19.133	7.316	12.894	4.703	-61,8	-63,5	4,8	-12.742	926	-11.817
<b>Total</b>	<b>184.374</b>	<b>182.907</b>	<b>116.968</b>	<b>105.299</b>	<b>-0,8</b>	<b>-10,0</b>	<b>10,2</b>	<b>-20.269</b>	<b>18.802</b>	<b>-1.467</b>

Fuente. Aduanas - IFOP

**Tabla XV. Exportaciones totales del sector acuícola a junio 2021-2022**

Recurso/Ítem	Valor		Cantidad		Variaciones			Efectos		
	(Miles US\$)		Toneladas		Val.	Cant.	Prec.	Cantidad	Precio	Neto
	2021	2022	2021	2022	%			(Miles US\$)		
Salmón del Atlántico	1.926.699	2.491.729	268.144	242.997	29,3	-9,4	42,7	-257.860	822.891	565.030
Salmón del Pacífico	345.400	541.453	67.914	79.295	56,8	16,8	34,3	77.712	118.340	196.052
Trucha Arcoíris	200.607	226.525	21.305	21.664	12,9	1,7	11,0	3.752	22.166	25.919
Chorito	148.210	128.591	53.029	45.784	-13,2	-13,7	0,5	-20.347	728	-19.619
Salmón s/e	70.819	84.986	59.069	55.629	20,0	-5,8	27,4	-5.256	19.424	14.167
Pelillo	14.834	13.899	1.238	1.628	-6,3	31,5	-28,8	3.333	-4.268	-935
Abalón (rojo)	5.322	6.074	236	277	14,1	17,4	-2,8	901	-148	753
Ostión del norte	4.135	6.047	431	420	46,2	-2,3	49,7	-145	2.057	1.912
Abalón japonés (verde)	179	8	8	0	-95,7	-98,1	119,7	-386	215	-172
Ostra del Pacífico	307		0,8		-100,0	-100,0	-100,0	-1	-307	-307
<b>Total</b>	<b>2.716.513</b>	<b>3.499.313</b>	<b>471.374</b>	<b>447.695</b>	<b>28,8</b>	<b>-5,0</b>	<b>35,6</b>	<b>-185.084</b>	<b>967.884</b>	<b>782.800</b>

Fuente. Aduanas - IFOP

**Tabla XVI. Exportaciones del sector acuícola por línea de elaboración a junio 2021-2022**

País/Ítem	Valor		Cantidad		Variaciones			Efectos		
	(Miles US\$)		Toneladas		Val.	Cant.	Prec.	Cantidad	Precio	Neto
	2021	2022	2021	2022	%			(Miles US\$)		
CONGELADO	1.382.124	1.736.928	243.460	227.172	25,7	-6,7	34,7	-124.535	479.339	354.804
FRESCO REFRIGERADO	1.164.994	1.583.240	145.325	144.309	35,9	-0,7	36,9	-11.150	429.396	418.247
ACEITE	48.458	62.913	43.627	42.681	29,8	-2,2	32,7	-1.394	15.849	14.456
HARINA	43.824	39.572	31.509	26.432	-9,7	-16,1	7,6	-7.600	3.348	-4.252
AHUMADO	27.473	32.559	1.356	1.470	18,5	8,4	9,3	2.536	2.551	5.086
SALADO	16.449	16.395	2.613	2.234	-0,3	-14,5	16,6	-2.779	2.726	-54
CONSERVAS	17.622	13.175	2.215	1.742	-25,2	-21,4	-4,9	-3.579	-867	-4.446
AGAR-AGAR	13.804	11.582	609	468	-16,1	-23,1	9,1	-3.485	1.263	-2.222
SECADO DE ALGAS	1.031	2.318	630	1.161	124,9	84,4	22,0	1.061	226	1.287
VIVOS	523	527	11	25	0,9	137,5	-57,5	305	-300	5
DESHIDRATADO	213	103	21,6	0,98	-51,6	-95,4	959,8	-2.159	2.048,9	-110
<b>TOTAL</b>	<b>2.716.513</b>	<b>3.499.313</b>	<b>471.374</b>	<b>447.695</b>	<b>28,8</b>	<b>-5,0</b>	<b>35,6</b>	<b>-185.084</b>	<b>967.884</b>	<b>782.800</b>

Fuente. Aduanas - IFOP

**Tabla XVII. Exportaciones de congelado sector acuícola a junio 2021-2022**

País/Ítem	Valor		Cantidad		Variaciones			Efectos		
	(Miles US\$)		Toneladas		Val.	Cant.	Prec.	Cantidad	Precio	Neto
	2021	2022	2021	2022	%			(Miles US\$)		
Japón	453.882	498.639	74.077	65.653	9,9	-11,4	24,0	-63.976	108.733	44.757
Estados Unidos	298.385	429.775	35.076	38.956	44,0	11,1	29,7	42.807	88.583	131.389
México	55.748	79.490	6.777	7.216	42,6	6,5	33,9	4.838	18.904	23.742
Rusia	144.230	79.034	32.362	13.562	-45,2	-58,1	30,8	-109.555	44.359	-65.197
Tailandia	39.336	65.498	9.183	9.894	66,5	7,7	54,6	4.704	21.458	26.162
China	9.281	53.950	1.870	7.285	481,3	289,5	49,2	40.099	4.570	44.669
Canadá	29.029	45.315	3.259	3.850	56,1	18,2	32,1	6.966	9.319	16.285
Vietnam	39.744	39.612	7.748	6.094	-0,3	-21,3	26,7	-10.746	10.614	-132
Taiwán	22.071	38.787	5.474	6.009	75,7	9,8	60,1	3.453	13.263	16.716
Otros	290.417	406.829	67.635	68.652	40,1	1,5	38,0	6.030	110.382	116.411
<b>Total</b>	<b>1.382.124</b>	<b>1.736.928</b>	<b>243.460</b>	<b>227.172</b>	<b>25,7</b>	<b>-6,7</b>	<b>34,7</b>	<b>-124.535</b>	<b>479.339</b>	<b>354.804</b>

Fuente. Aduanas - IFOP

**Tabla XVIII. Exportaciones de fresco refrigerado sector acuícola a junio 2021-2022**

País/Ítem	Valor		Cantidad		Variaciones			Efectos		
	(Miles US\$)		Toneladas		Val.	Cant.	Prec.	Cantidad	Precio	Neto
	2021	2022	2021	2022	%				(Miles US\$)	
Estados Unidos	791.007	1.062.984	84.620	85.754	34,4	1,3	32,6	14.053	257.925	271.978
Brasil	284.866	397.909	48.149	46.391	39,7	-3,7	45,0	-15.078	128.121	113.043
Argentina	31.203	42.927	5.338	5.079	37,6	-4,8	44,6	-2.182	13.907	11.725
China	23.552	24.912	3.142	2.334	5,8	-25,7	42,4	-8.617	9.977	1.360
México	11.461	14.574	1.415	1.328	27,2	-6,1	35,4	-944	4.057	3.113
Israel	4.832	12.334	571	903	155,3	58,2	61,4	4.535	2.967	7.502
Colombia	7.319	9.446	776	859	29,1	10,7	16,6	915	1.212	2.127
Japón	1.503	5.050	181	458	236,0	152,5	33,1	3.050	497	3.547
Uruguay	2.724	4.531	314	387	66,4	23,2	35,0	853	954	1.807
Otros	6.527	8.572	820	815	31,3	-0,6	32,1	-50	2.095	2.045
<b>Total</b>	<b>1.164.994</b>	<b>1.583.240</b>	<b>145.325</b>	<b>144.309</b>	<b>35,9</b>	<b>-0,7</b>	<b>36,9</b>	<b>-11.150</b>	<b>429.396</b>	<b>418.247</b>

Fuente. Aduanas - IFOP