



INFORME SECTORIAL DE PESCA Y ACUICULTURA

NOVIEMBRE
2021

Departamento
de Análisis Sectorial



Subsecretaría
de Pesca y
Acuicultura

Gobierno de Chile



INFORME SECTORIAL DE PESCA Y ACUICULTURA

NOVIEMBRE AÑO 2021

El Departamento de Análisis Sectorial (DAS) de la Subsecretaría de Pesca y Acuicultura, dispone de información preliminar entregada por el Servicio Nacional de Pesca y Acuicultura con rezago de un mes para la elaboración de la sección de Desembarques y de información proveniente de Aduana y sistematizada por Instituto de Fomento Pesquero (IFOP), la cual contiene dos meses de demora para la elaboración de la sección de Exportaciones.

◆ DESEMBARQUES

Los desembarques acumulados en Chile al mes de octubre del 2021 fueron de 3,09 millones de t, este consideró: desembarque del sector extractivo, que incluye los subsectores artesanal e industrial además de desembarques de barcos fábrica, recolectores de orilla y áreas de manejo, considerando también a las cosechas acuícolas. Esta cifra representó un aumento del 8,3% respecto a la misma fecha del año pasado y es un 8,8% superior al promedio del quinquenio 2016 – 2020 (Tabla I).

Del total de desembarques acumulados a octubre, el sector extractivo representó el 62,5% con un volumen desembarcado de 1,93 millones de t, el cual presentó un aumento de un 14,7% respecto al mismo mes del año 2020. Por otra parte, el sector acuícola representó un 37,5% con un volumen cosechado de 1,16 millones de t, lo que significó una disminución de 0,9% respecto a igual período del año anterior.

SECTOR EXTRACTIVO

El detalle de desembarques por grupo de especies del sector extractivo se presenta en las Tablas I.A a I.D, destacando que en el caso del desembarque artesanal e industrial el grupo peces representó el 90,7%; en el caso de recolectores de orilla y áreas de manejo, el grupo algas representó el 96,8% y 85,3%, respectivamente.

Pesquerías

El desembarque industrial y artesanal, sin considerar recolectores de orilla y áreas de manejo, registró un desembarque preliminar a octubre de 1,80 millones de t, de los cuales 1,63 millones t son peces, en donde las pesquerías pelágicas representan el 94,2%, la pesquería demersal centro sur el 2,3%, la pesquería demersal sur austral el 1,7% y los otros peces el 1,0%. El restante 0,9% corresponde principalmente a la extracción de algas, moluscos y equinodermos provenientes de recolectores de orillas y áreas de manejo.

Pesquerías pelágicas

El desembarque preliminar de recursos pelágicos a octubre de 2021 alcanzó a 1,54 millones de t, lo que significó un aumento del 19,3% respecto del mismo mes del año anterior.

Estos desembarques se concentraron mayoritariamente en las Regiones de Valparaíso a Los Lagos; Arica y Parinacota y de las Regiones de Atacama y Coquimbo, con el 67,7%, 26,2% y 6,2%, respectivamente (Tabla II). Del total del desembarque pelágico, el sector artesanal explicó el 56,1%, mientras que el otro 43,9% fue explicado por el sector industrial (Tabla III). Los recursos pelágicos más relevantes fueron jurel, anchoveta y sardina común aportando el 37,6%, 33,8% y 20,7%, respectivamente (Fig. 1).

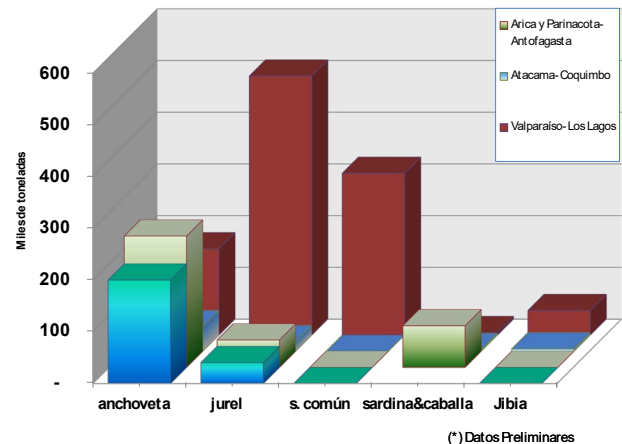

Fig. 1. Desembarque principales especies pelágicas por zona, acumulado a octubre año 2021.



Anchoveta

El desembarque de anchoveta acumulado a octubre alcanzó 520,0 mil t, lo que implicó un aumento sobre el 26,4% respecto a igual fecha de 2020.

La principal fracción del desembarque se registró en las Regiones de Arica y Parinacota a Antofagasta que representó el 58,7% del desembarque total de anchoveta, seguida por las regiones de Valparaíso a Los Lagos con un 32,2% (Fig. 2). La zona comprendida entre las Regiones de Atacama a Coquimbo aportó con 47,4 mil t.

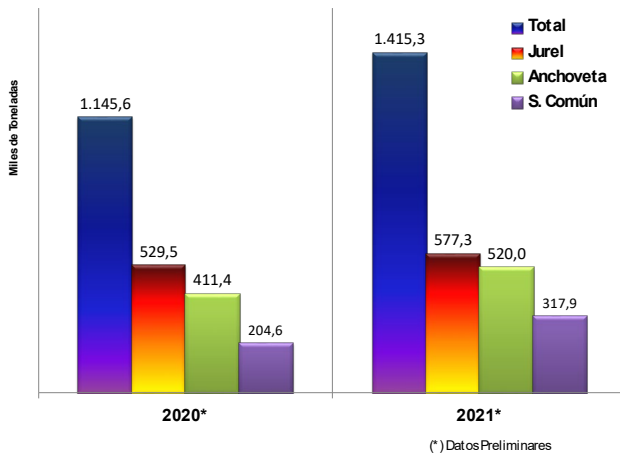

Fig. 2. Desembarque total de principales especies pelágicas, acumulado a octubre año 2021.

Jurel

El desembarque total de jurel acumulado al mes de octubre de 2021 alcanzó a 577,4 mil t, lo cual fue 9,0% superior respecto al mismo período del 2020. La principal área de desembarques estuvo comprendida entre las Regiones de Valparaíso a Los Lagos con 494,7 mil t, registrando un aumento del 4,7% respecto al mismo período de 2020.

En las Regiones de Arica y Parinacota a Antofagasta el desembarque fue de 56,9 mil t, lo que significó un aumento sobre el 33,0%, en Aguas Internacionales no se registró operación. La evolución mensual de los desembarques de jurel se muestra en la Fig. 3.

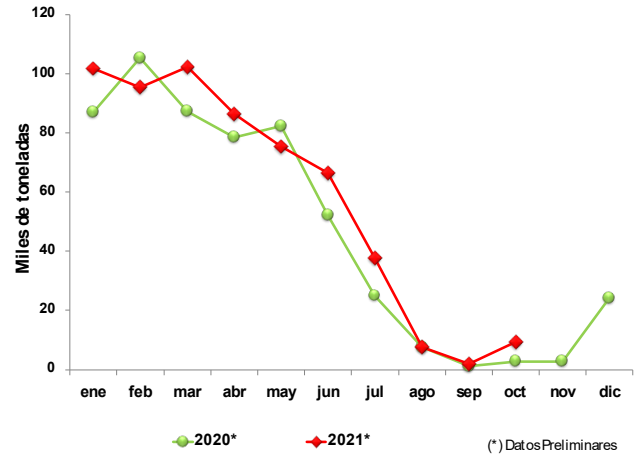

Fig. 3. Desembarque mensual de jurel, años 2020 y 2021 (octubre).

Sardina común

El desembarque de sardina común acumulado a octubre alcanzó a 317,9 mil toneladas, ello significó un aumento del 55,4% respecto a la misma fecha del año 2020 (Fig. 2). La Región del Biobío aporta con el 84,0% del desembarque total.

Jibia

El desembarque de jibia acumulado a octubre de 2021 fue de 52,8 mil toneladas, cifra inferior en 0,9% con respecto de igual fecha de 2020. En tanto, las Regiones de Valparaíso a Los Lagos concentraron la operación con el 90,4% del total, registrando una disminución del 1,2% respecto del mismo período de 2020 (Tabla II).

Caballa

La caballa registró acumulado a octubre, una disminución en su desembarque de un 21,6% respecto del año 2020, totalizando 67,4 mil t. Las Regiones de Arica Parinacota a Antofagasta representaron un 57,3% del total, mientras que las Regiones de Atacama a Coquimbo representaron el 25,1% del total (Tabla II).

Pesquerías Demersales Centro Sur

El desembarque de recursos demersales acumulados a octubre 2021 fue de 37,7 mil t, lo que significó un aumento del 9,6% respecto a igual fecha del año anterior (Tabla IV).





Merluza común

El desembarque de merluza común acumulado a octubre 2021 fue de 24,6 mil t, ello representó un aumento del 10,8% respecto del 2020. El sector industrial aportó el 70,1% del total con 17,2 mil t. Por su parte, el sector artesanal registró 7,4 mil t, lo que es un 19,6% superior a lo registrado a octubre de 2020 (Tabla IV, Fig. 4).

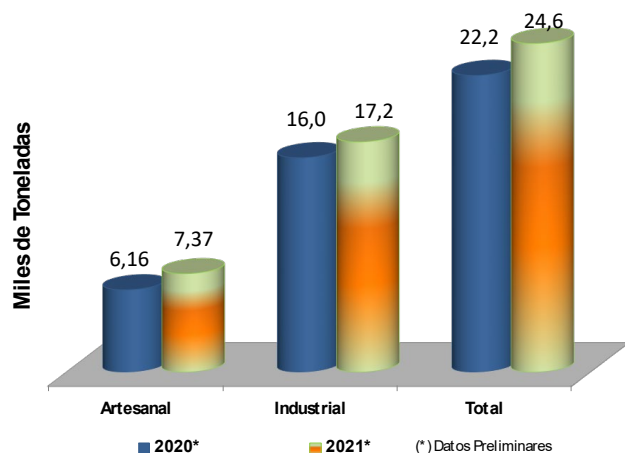

Fig. 4. Desembarque de merluza común, acumulado octubre año 2021.

Merluza de cola

El desembarque de merluza de cola en la unidad de pesquería entre las Regiones de Valparaíso y de Los Lagos, acumulado a octubre del año 2021 fue de 2,1 mil t, cifra superior en 11,2% a lo registrado a la misma fecha del año 2020. El desembarque fue explicado exclusivamente por el sector industrial.

Camarón nailon

El desembarque de camarón nailon acumulado a octubre de 2021 fue de 3,7 mil t, cifra superior en un 17,6% respecto del año 2020. El sector industrial representó el 65,4% del desembarque total; en tanto, el sector artesanal desembarcó 1,3 mil t, cifra 47,3% superior a lo desembarcado a octubre de 2020 (Tabla IV).

Langostinos

A octubre de 2021 el desembarque acumulado de langostino amarillo fue de 2,2 mil t. A su vez el langostino colorado registró 5,1 mil t, esto es 11,4% superior a octubre de 2020 (Tabla IV).

Pesquerías Demersal Sur Austral

Los desembarques de recursos que conforman la pesquería demersal sur austral (PDA) a octubre de

2021, fueron de 27,3 miles de t, superior en 11,4% respecto al mismo período de 2020 (Tabla V).

Merluza del Sur

El desembarque de merluza del sur acumulado a octubre del presente año fue de 13,4 miles de t, cifra que mostró un aumento del 9,2% sobre lo registrado el año 2020. Los niveles de desembarque industrial y artesanal fueron de 10,4 miles de t y 3,0 miles de t, respectivamente (Tabla V, Fig. 5).

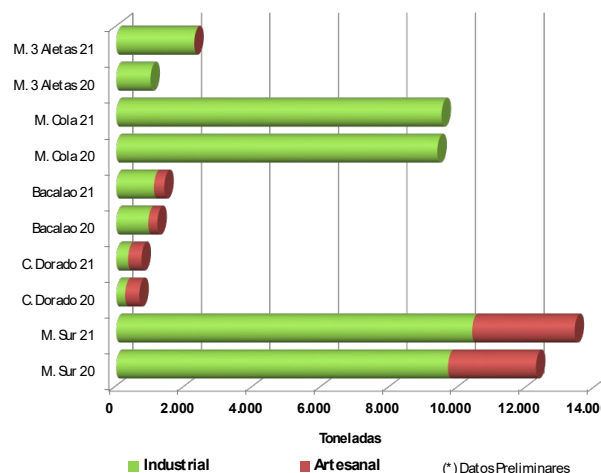

Fig. 5. Desembarque de pesquería demersal austral, acumulado a octubre año 2021.

Congrio dorado

El desembarque de congrio dorado acumulado a octubre de 2021 fue de 738 toneladas, cifra 9,4% superior en comparación al año 2020. El desembarque industrial fue de 347 t, mostrando un aumento del 33,1% respecto al mismo período de 2020. El sector artesanal por su parte fue de 392 t, lo que fue un 5,5% inferior al año 2020 (Tabla V, Fig. 5).

Bacalao de profundidad

A octubre de 2021 el desembarque acumulado fue de 1,4 mil t, cifra 16,9% superior respecto al mismo período año 2020 (Tabla V, Fig. 5). Es necesario indicar que esto incluye el desembarque artesanal, el desembarque respecto a la operación de la cuota licitada y el desembarque que realizan los barcos fábricas que operan en aguas internacionales.

Merluza de Cola

Para la unidad de pesquería comprendida en el área de la PDA, el desembarque acumulado a octubre fue de 9,5 mil t en 2021, lo que representó un aumento del 1,3% respecto al año 2020. (Tabla V, Fig. 5).

Recolectores de Orilla

A octubre de 2021, los recolectores de orilla registraron un desembarque acumulado de 103,2 mil t de recursos de los cuales, 100,0 mil t fueron algas, cifra 2,1% inferior respecto al año 2020. El 31,0% se recolectó en las Regiones de Atacama, el 21,1% en región de Los Lagos y el 17,2% en la región de Antofagasta (Fig. 6). Del total recolectado, destacan las algas huiro negro o chascón, pelillo y huiro, con 53,1%, 15,0% y 9,2%, respectivamente (Tabla I.B).

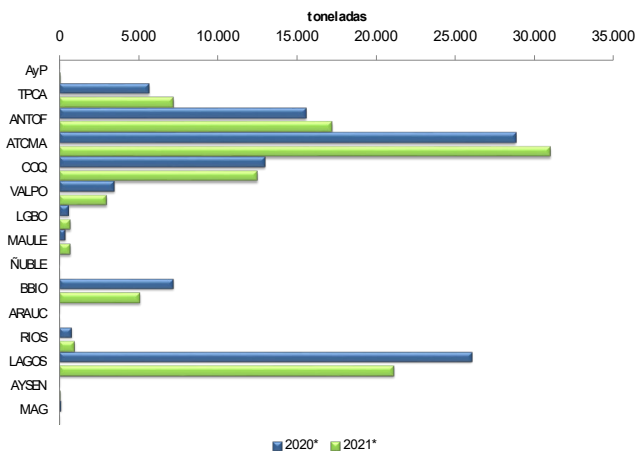

Fig. 6. Desembarque de algas por región, acumuladas a octubre año 2021.

Áreas de Manejo

El total de extracciones desde áreas de manejo acumulado a octubre de 2021 alcanzó las 28,6 mil t cifra 4,0% inferior respecto al año 2020.

Las especies más representativas que se extrajeron desde áreas de manejo fueron los recursos huiro palo y huiro negro o chascón, que representaron el 55,9%, y 24,1%, respectivamente, del total cosechado. Otras especies destacadas fueron loco y macha; especies que han registrado el año 2021 cosechas por 2,0 miles de t y 1,0 miles de t, respectivamente (Tabla I.C).

SECTOR ACUICOLA

Las cosechas acumuladas a octubre de 2021 fueron de 1,16 millones t, cifra 0,9% menor a lo registrado a igual fecha del año 2020. Los peces aportaron con el 66,0% del total de la acuicultura; mientras que los aportes de los moluscos y algas fueron de 32,9% y 1,1%, respectivamente (Tabla I D, Fig. 7).

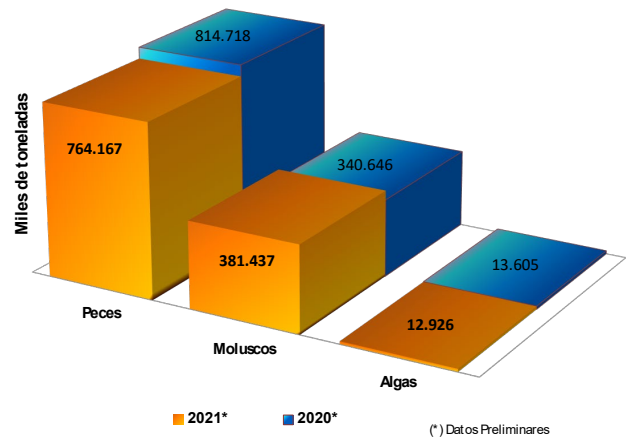

Fig. 7. Cosechas por grupo de especies acumuladas a octubre, año 2021.

Los principales recursos cosechados correspondieron a salmón del atlántico, chorito, y salmón del pacífico, aportando el 51,9%, 32,4% y 10,1%, respectivamente, los que suman el 94,4% del total cosechado (Tabla VI).

Las principales regiones donde se registran cosechas correspondieron a las Regiones de Los Lagos y de Aysén del General Carlos Ibáñez del Campo, con 630,3 mil t (54,5%) y 398,3 mil t (34,4%), respectivamente, las que suman el 88,8% del país (Figura 8). La Región de Magallanes aportó con el 10,5% y el resto del país sólo el 0,8%. A octubre de 2021 las cosechas de acuicultura en la Región de Los Lagos disminuyeron un 8,1%, las de Aysén aumentaron un 21,9%, mientras que las de Magallanes disminuyeron un 18,1%, todas respecto al período acumulado a octubre de 2021.

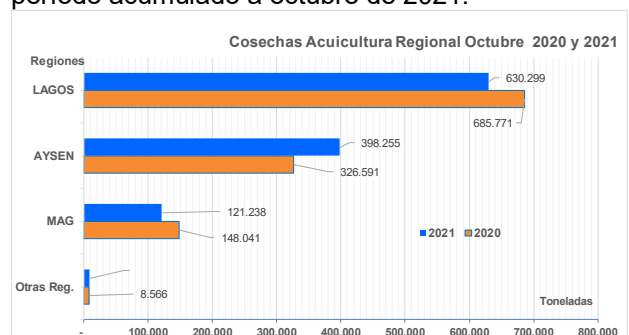

Fig. 8. Cosechas acuícolas regionales, acumuladas a octubre, años 2021 y 2020.



Peces

La cosecha total de peces acumulada a octubre de 2021 fue de 764,2 mil t, cifra 6,2% menor respecto a la registrada en igual período año 2020. El salmón del atlántico representó el 78,6% de la salmicultura, mientras que la trucha y el salmón del pacífico, el 6,1% y 15,3%, respectivamente (Tabla I.D).

Salmón del Atlántico

La cosecha acumulada a octubre fue de 600,8 mil t, cifra 5,9% menor respecto a igual fecha año 2020.

El recurso fue cosechado principalmente en las Regiones de Aysén del General Carlos Ibáñez del Campo y de Los Lagos, con 333,2 mil t y 156,9 mil t, respectivamente. El salmón del atlántico representó el 51,9% del total nacional de cosechas de acuicultura.

Trucha Arcoiris

Para este recurso, la cosecha acumulada a octubre de 2021 fue de 46,5 mil t, lo que es 33,2% menor respecto a igual fecha año 2021.

Las principales regiones donde se produjeron las cosechas correspondieron a las Regiones Aysén y Los Lagos, con el 22,1 mil t y 11,8 mil t, respectivamente. La trucha arcoiris representó el 4,0% del total nacional de cosechas de acuicultura.

Salmón del Pacífico

La cosecha acumulada a octubre de 2021 fue de 116,9 mil t, cifra 9,3% mayor respecto a igual fecha del año anterior.

El recurso fue cosechado principalmente en la Región de Los Lagos con 77,4 mil t, seguido de Aysén con 43,0 mil t. El salmón del pacífico representó el 10,1% del total nacional de cosechas de acuicultura.

Disponibilidad de Ovas

La producción acumulada de ovas a octubre fue de 537,3 millones de ovas, cifra 2,0% mayor respecto a igual fecha año 2020. La proporción de la producción de ovas por especies fue de 66,0% de salmón del atlántico, 19,6% de salmón del pacífico y 14,4% de trucha arcoiris. A octubre se han importado 139,9 mil ovas, mientras que a igual fecha año 2020 había 362,0 mil ovas importadas del salmón del atlántico desde Islandia.

Moluscos

La cosecha de moluscos acumulada a octubre fue de 381,4 mil t, cifra 12,0% mayor respecto a igual fecha año 2020. El total de moluscos cosechados representó el 32,9% del total nacional de cosechas (Tabla I.D).

Chorito

La cosecha acumulada a octubre de 2021 fue de 375,7 mil t, cifra 12,1% mayor a igual fecha del año 2020.

El 100% de la cosecha fue realizada en la Región de Los Lagos; además el chorito representó el 32,4% del total nacional de cosechas y el 98,5% del cultivo de moluscos.

Ostión del Norte

La cosecha acumulada a octubre fue de 3.519 t, cifra 0,9% menor a la registrada a la misma fecha del año 2020.

El recurso fue cosechado principalmente en las Regiones de Coquimbo (94,7%) y de Atacama (3,2%), y el total de esta especie representó el 0,3% del total nacional de cosechas y 0,9% del cultivo de moluscos.

Algas

La cosecha acumulada a octubre fue de 12,9 mil t, cifra 5,0% menor respecto a igual fecha de 2020. El pelillo representó el 90,7% de la producción de algas, explotándose principalmente en la Región de Los Lagos (89,9%), seguido por la Región de Coquimbo (6,9%). El cultivo de algas representó el 1,1% del total nacional de cosechas (Tabla I.D).

◆ EXPORTACIONES

Aspectos Generales

Las exportaciones pesqueras y acuícolas acumuladas a septiembre del año 2021 suman una valoración total de US\$ 5.055,6 millones, ello significa un superávit de un 7,7% respecto al mismo mes de 2020. Esta cifra es, además, superior al promedio del quinquenio 2016-2020, en un 16,6%. En cuanto al volumen exportado, éste alcanzó 1.177,3 miles de t, lo que muestra una disminución del 3,5% sobre lo consignado a septiembre de 2020 pero, su-





perior en un 22,6% al promedio del quinquenio 2016-2020. En el total de las exportaciones a septiembre de 2020, destaca el sector acuícola que representa un 79,8% del valor y un 56,2% del volumen.

En cuanto a los tipos de recursos exportados en el sector pesquero y acuícola, el 74,5% correspondió a salmónidos y el 13,5% a otros peces, seguido por el grupo de moluscos, algas y crustáceos con un 6,2%, 3,3% y 1,2% del valor total de las exportaciones respectivamente (Fig. 9).

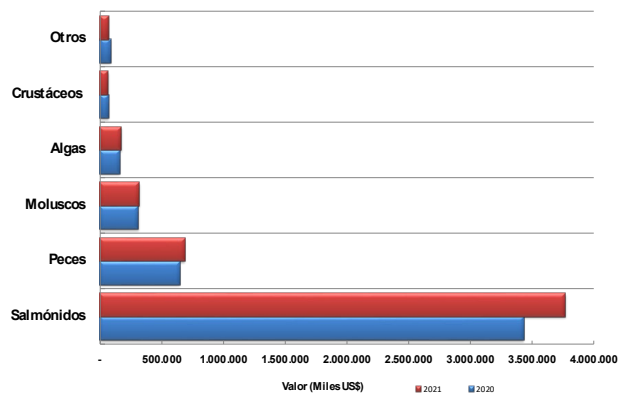

Fig. 9. Valor de las exportaciones sector extractivo y sector acuícola por tipo de recursos, acumuladas a septiembre año 2021.

De los 115 distintos tipos de recursos² que fueron exportados a septiembre de 2021, los ocho primeros representaron el 92,1% del total en términos de valor exportado, donde destacan en orden de importancia el salmón del atlántico, salmón pacífico, jurel, trucha arcoíris y peces pelágicos S/E. Estos recursos mostraron resultados mixtos, así mientras el jurel y el salmón del atlántico tuvieron incrementos en valor y en volumen exportado; otros recursos como el salmón del pacífico y la trucha arcoíris mostraron reducciones tanto en valor FOB como en volumen exportado respecto a septiembre del año 2020 (Tabla VII).

En cuanto a las líneas de elaboración, la estructura de participación respecto del volumen exportado fue liderada por la línea de congelado, la cual consignó el 50,2% del total, le siguen en una menor proporción las líneas de fresco refrigerado y harina con un 18,4% y un 16,2%, respectivamente (Tabla VIII, Fig. 10).

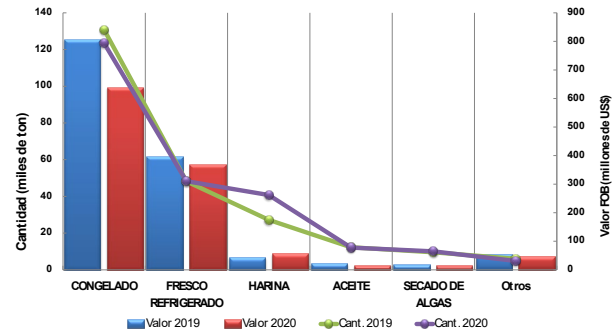

Fig. 10. Exportaciones por línea de elaboración sector extractivo y sector acuícola, acumuladas a septiembre año 2021.

Las exportaciones de congelados medidas en valor FOB, muestran como principales destinos a Japón (26,2%), Estados Unidos (18,3%) y Rusia (8,8%), en tanto que las exportaciones de fresco refrigerado tienen como destinos principales a Estados Unidos (66,6%), Brasil (24,1%) y China (8,5%) (Tablas IX y X).

La relación de los precios FOB promedio entre el sector extractivo y acuícola fue de 1:3,08; así mientras que los productos asociados al sector extractivo marcaron un promedio de 2,0 US\$/kg, los relacionados al sector acuícola promediaron un precio FOB de 6,1 US\$/kg. Cabe destacar que los precios del sector extractivo presentaron un aumento del 4,0%, por su parte los asociados a cultivos también suben, pero en un 13,7%, en relación a misma fecha año 2020.

Las participaciones en valor FOB de las exportaciones entre los principales bloques económicos en el período, fueron los siguientes: NAFTA US\$ 2.060,1 millones, APEC (excluyendo NAFTA) US\$ 1.559,6 millones, MERCOSUR US\$ 587,4 millones, Unión Europea US\$ 434,9 millones y EFTA con US\$ 4,1 millones (Tabla XII). El resto de los países no incorporados a los bloques económicos anteriores lograron una valoración de US\$ 409,5 millones (8,1% de la participación total). Dentro del grupo otros, se posicionan en los primeros lugares Nigeria, Costa de Marfil y Colombia (Fig. 11).



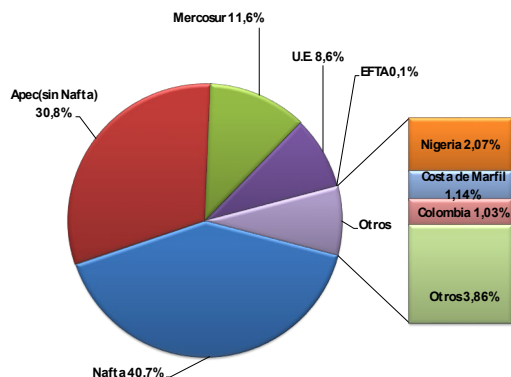

Fig. 11. Participación en valor FOB exportaciones sector extractivo y sector acuícola a bloques económicos, acumuladas a septiembre año 2021.

SECTOR EXTRACTIVO

Las exportaciones de este sector registraron a septiembre de 2020 un total de US\$ 1.021,1 millones, cifra superior en un 0,1% a igual periodo del año anterior. Este sector representó el 20,2 % del valor total de las exportaciones pesqueras y acuícolas. En términos del volumen se consignan 515,7 mil t, lo que es un 3,7 % menor respecto al mes de septiembre de 2020. Los niveles de precios por su parte muestran un alza de un 4,0% con relación a los registrados durante igual periodo de 2020, básicamente por mayores precios en harina de pescado y secado de algas.

La estructura en términos del volumen exportado está encabezada por congelado (51,3%), harina (27,9%), secado de algas (9,7%), distribución que aproximadamente se mantiene en términos de valor, en la cual congelado lidera sin contrapeso (47,4%). Los productos asociados al sector extractivo se orientaron mayormente a el Asia (40,1% del valor total del sector), siendo su principal referente China con el 24,8% del valor exportado. Luego de éste, se sitúa el mercado europeo con el 22,3%, que es liderado por España que representó el 7,4% del valor. En tercer lugar, se ubica el mercado africano con el 20,1%, donde Nigeria tiene la mayor participación respecto de ese mercado y representa un 10,3% del valor total exportado.

Congelados

La participación del sector extractivo dentro del global de los congelados exportados fue menor a la participación de acuicultura, alcanzando el 19,8% en valor y el 44,8% en volumen. Esta línea ocupa el

primer lugar en valor y en volumen entre las líneas asociadas al sector extractivo con participaciones del 47,4% y 51,3%, respectivamente. Los resultados netos señalan que, cerrado el mes de septiembre de 2021, esta línea alcanzó una valoración de US\$ 483,5 millones, magnitud que muestra un aumento del 9,2% respecto a lo consignado a igual periodo del 2020, resultado de un mayor volumen exportado.

Los destinos más importantes de los congelados provenientes del sector extractivo fueron Nigeria, Costa de Marfil, EE.UU., y Japón; con participaciones en valor del 23,6%, 13,4%, 11,9% y 11,8%, respectivamente (Fig. 12). En cuanto a la participación por recurso de esta línea de elaboración, esta fue encabezada por jurel, erizo y jibia; representando a septiembre de 2021 el 46,8%, 10,7% y 9,7%, respectivamente.

El precio FOB promedio de esta línea a septiembre de 2021 fue de 1,7 US\$/kg, valor 2,5% menor a igual mes del año anterior.

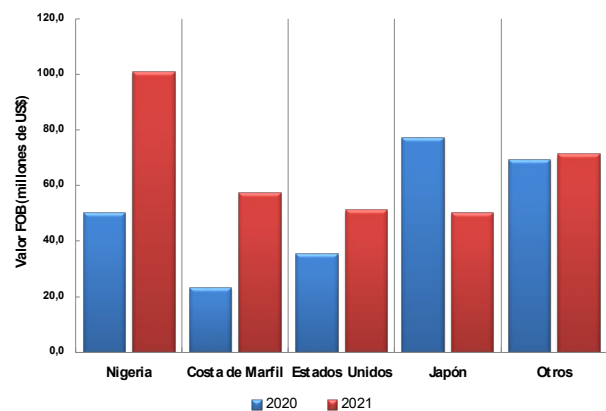

Fig. 12. Exportaciones de congelado en valor sector extractivo, acumuladas a septiembre año 2021.

Harina

Un 78,3% del valor y un 75,2% del volumen exportado que registró esta línea de proceso, provino del sector extractivo. Al finalizar septiembre de 2021, esta línea ocupó el segundo lugar, en valor y en volumen exportado, del sector extractivo. Los resultados netos señalan una valoración de US\$ 238,3 millones, lo que significó una reducción de 21,7% respecto a septiembre de 2020, explicado por menores precios. El país que presentó el mayor volumen importado fue China (38,8%) seguida por Corea del Sur (19,5%), donde los principales destinos, sin excepción, presentaron aumentos de precios. Los si-



guientes mercados son Japón, Alemania y Canadá (Tabla XIV-A y Fig. 13).

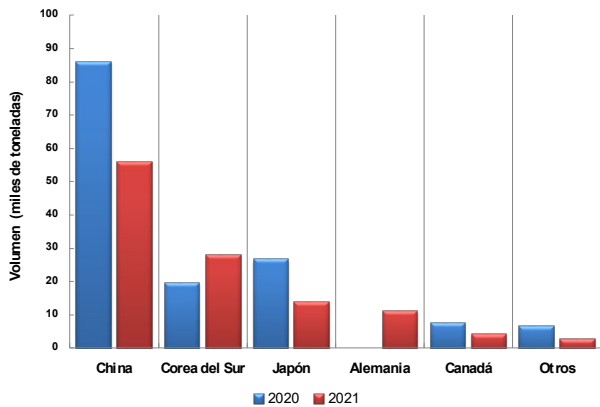

Fig. 13. Exportaciones de harina (volumen) sector extractivo, acumuladas a septiembre año 2021

En cuanto al desglose por los diferentes tipos de harina, la variedad súper prime mostró el mayor volumen con el 57,9% del total exportado, le sigue la prime con un 35,7% del total exportado. Mientras que la harina súper prime logró una valoración a septiembre de US\$137,9 millones, la prime registró US\$ 84,9 millones. Los precios FOB a septiembre de 2021 indican que la harina súper prime obtuvo un valor de 1.760 US\$/t, cifra que representó un incremento del 7,9% respecto a igual mes de 2020. Del mismo modo, aumenta el precio de harina tipo prime un 5,1% alcanzando un valor de 1.547\$/t. El precio promedio FOB global de la harina durante el mes de septiembre alcanzó los 1.659 US\$/t (Fig. 14).

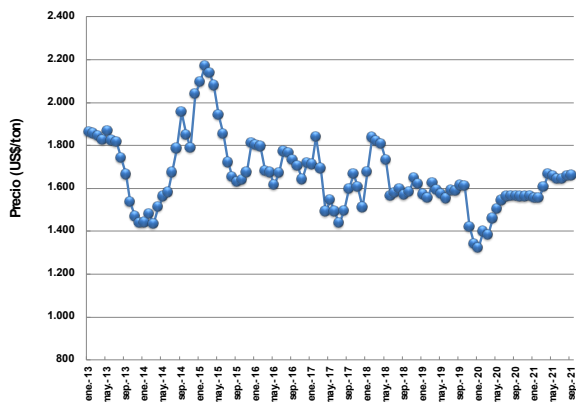

Fig. 14. Precios de harina sector extractivo, años 2013- 2021 (septiembre).

Secado de Algas

Esta línea está casi exclusivamente asociada al sector extractivo y se valoró a septiembre de 2021

en US\$ 75,8 millones, lo que la posiciona en un cuarto lugar dentro de dicho sector. Esta línea alcanzó un valor 13,7% mayor respecto de septiembre de 2020. El destino más importante fue China, el cual concentró el 75,4% y 79,7% en valor y volumen exportado, respectivamente. Otros destinos fueron Noruega, y Japón. Sin embargo, son de menor relevancia con relación al mercado chino. En cuanto a los recursos asociados a esta línea, se destacan el chascón o huiro negro, huiro palo, luga negra, cochayuyo y luga roja, con el 57,4%, 20,0%, 7,3%, 4,9% y 3,0% del valor total de la línea, respectivamente.

SECTOR ACUÍCOLA

Las exportaciones del sector acuicultor representaron respectivamente el 79,8% y 56,2% del valor y volumen total exportado a septiembre de 2021, respectivamente. Su valoración alcanzó a US\$ 4.034,5 millones y consideró cerca de 661,5 mil t, con un aumento de un 9,8% en cuanto a valor exportado básicamente por mayores precios debido a que el volumen se redujo en un 3,4%, respecto a lo consignado durante el año 2020 a esa fecha (Tabla XV).

El salmón del atlántico fue el principal protagonista del sector acuícola al representar el 73,5% del valor total exportado, con un aumento del 18,7% respecto a septiembre de 2020, resultado de mayores volúmenes y precios. Le siguen los recursos salmón del pacífico, trucha arcoiris y chorito (Tabla XV Fig. 15).

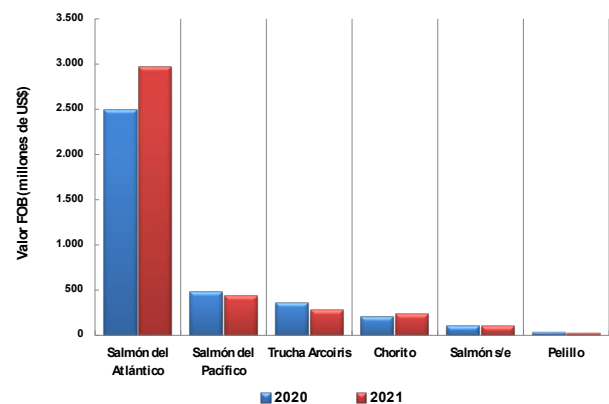

Fig. 15. Exportaciones en valor por recurso del sector acuícola, acumuladas a septiembre 2021.





El congelado, y en una menor medida el fresco refrigerado explicaron conjuntamente el resultado de las líneas asociadas a la actividad acuícola. El resto de las líneas de proceso mostró resultados mixtos respecto a igual mes del año anterior, pero sus efectos conjuntos son muy menores a los exhibidos por las dos principales líneas del sector (Tabla XVI).

Congelado

La participación del sector acuícola dentro del global del congelado exportado alcanzó el 80,2% en valor y el 55,2% en volumen. El congelado ocupó el primer lugar entre las líneas asociadas al sector acuícola, con el 48,5% en valor y el 49,4% del volumen exportado. Los resultados netos señalan que finalizado septiembre de 2021, alcanzó una valoración de US\$ 1.955,1 millones, cifra que muestra una disminución de 6,8% respecto a igual mes del año 2020. El volumen exportado alcanzó a 326,8 mil t, lo cual es menor en 9,2% respecto del volumen acumulado a igual mes de 2020. En términos de precios FOB, se observa un aumento de 2,6% con relación a igual periodo del año anterior (Tabla XVII).

El mercado japonés fue el principal destino para esta línea, comprendiendo el 29,4% del valor total de Congelados con una caída del 10,3% en valor respecto a septiembre de 2020. El resto de los principales destinos mostró resultados mixtos en términos de valor y volumen (Tabla XVII). Los principales recursos utilizados en la línea congelados fueron, el salmón del pacífico, el salmón del atlántico y la trucha arcoíris, los que representan un 47,6%, un 36,2% y un 9,8% del valor exportado respectivamente. Luego de estos tres recursos les siguen marginalmente chorito, ostión del norte y abalón rojo.

El precio FOB promedio de congelados de salmónidos³ en septiembre de 2021 fue de 6,7 US\$/kg, valor 8,3% superior al registrado en igual periodo del año anterior (Fig. 16).

Fresco refrigerado

La participación del sector acuícola dentro del global del fresco refrigerado alcanzó el 99,1% del valor y un 98,5% del volumen. El fresco refrigerado ocu-

pó el segundo lugar entre las líneas asociadas al sector acuícola con el 45,3% y 32,3% del valor y volumen exportado, respectivamente.

Los resultados netos señalan que a septiembre de 2021 alcanzó una valoración de US\$ 1.826,9 millones, con un aumento de 38,5% respecto de 2020. En cuanto al volumen acumulado, éste alcanzó 213,4 mil t, lo que refleja un aumento de un 9,2% para igual periodo del año anterior. Estados Unidos es el principal mercado con el 67,2% del valor total de la línea y con un aumento en valor de un 32,8% con relación a septiembre de 2020. Brasil, el segundo destino en valor (25,2%), muestra también un incremento de un 72,0%, situación que – debido a la base de comparación, entre otros – aplica a la mayoría de los principales destinos (Tabla XVIII). Los recursos utilizados en fresco refrigerado son el salmón del atlántico, la trucha arcoíris y el salmón del pacífico, los que representan un 97,9%, 1,8% y 0,3% del valor exportado, respectivamente.

El precio FOB promedio de frescos refrigerados de salmónidos³ en septiembre de 2021 fue de 8,5 US\$/kg, valor superior en un 27,5% respecto a igual periodo del año anterior (Fig. 16).

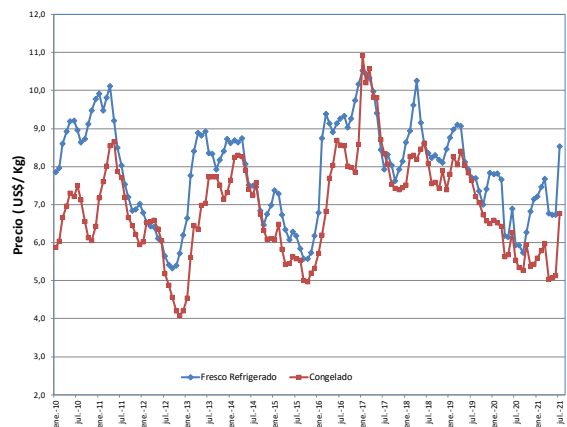

Fig. 16. Precios de salmónidos congelado y fresco-refrigerado, años 2013-2021 (septiembre).

Notas:

¹: Desembarque industrial incluye desembarque barcos fábrica.

²: Incluye recursos, mezclas de recursos y denominaciones genéricas (i.e. peces pelágicos s/e, especies mixtas, alginatos, peces pelágicos s/e).

³: Incluye salmón del atlántico y salmón del pacífico.



Tabla I. Desembarque total, volúmenes y divisas (FOB) exportadas

Año	Desembarque acumulado a octubre	Exportaciones acumuladas a septiembre	
	(t)	(t)	(M US\$)
2016	2.374.238	908.129	3.842.629
2017	3.056.306	935.833	4.651.464
2018	3.056.306	1.059.547	5.134.036
2019	2.855.654	1.041.281	5.127.433
2020*	2.852.288	1.220.382	4.693.332
2021*	3.089.742	1.177.261	5.055.597
Prom. 16-20	2.838.958	1.033.034	4.689.779

(*) Desembarque cifras preliminares, exportaciones en cifras nominales.
Fuente. SERNAPESCA, Aduanas, IFOP

Tabla I.A Desembarque artesanal e industrial a octubre de cada año (t)

Recursos	2018	2019	2020*	2021*
ALGAS	43.801	41.677	34.074	34.420
PECES	1.591.313	1.464.064	1.374.333	1.631.623
MOLUSCOS	173.111	85.270	73.413	74.352
CRUSTÁCEOS	39.691	40.895	34.378	36.650
OTRAS ESPECIES	26.997	32.582	32.064	22.332
TOTAL	1.874.914	1.664.488	1.548.261	1.799.377

Fuente. SERNAPESCA (*) Cifras preliminares

Tabla I.B Desembarque recolectores de orilla a octubre de cada año (t)

Recursos	2018	2019	2020*	2021*
ALGAS	123.718	103.533	102.058	99.961
PECES	176	171	91	76
MOLUSCOS	3.773	4.088	2.553	2.714
CRUSTÁCEOS	88	41	42	23
EQUINODERMOS	976	755	538	472
OTRAS ESPECIES	0,7	2,2	1,4	1,5
TOTAL	128.732	108.590	105.284	103.247

Fuente. SERNAPESCA (*) Cifras preliminares

Tabla I.C Desembarque áreas de manejo a octubre de cada año (t)

Recursos	2018	2019	2020*	2021*
ALGAS	17.208	18.009	25.232	24.392
PECES	50	17		1
MOLUSCOS	4.404	4.320	2.526	3.284
EQUINODERMOS	1.161	1.773	2.008	900
CRUSTÁCEOS	8	2,4	6	11
TOTAL	22.830	24.122	29.773	28.588

Fuente. SERNAPESCA (*) Cifras preliminares

Tabla I.D Cosechas del sector acuícola a octubre de cada año (t)

Recursos	2018	2019	2020*	2021*
ALGAS	14.444	15.212	13.605	12.926
PECES	680.955	742.185	814.718	764.167
MOLUSCOS	335.601	301.057	340.646	381.437
TOTAL	1.030.999	1.058.454	1.168.969	1.158.530

Fuente. SERNAPESCA (*) Cifras preliminares

Tabla II. Desembarques principales especies pelágicas, entre la Región de Arica y Parinacota hasta la Región de Los Lagos, acumulado a octubre (t)

Especie	Aguas Internacionales (1)		Arica y Parinacota-Antofagasta (2)		Atacama-Coquimbo (3)		Valparaíso-Los Lagos (4)		Global 2021	Variación (%) ¹				
	2020(*)	2021(*)	2020(*)	2021(*)	2020(*)	2021(*)	2020(*)	2021(*)		(1)	(2)	(3)	(4)	Global
Anchoveta	0	0	224.985	305.147	59.825	47.415	126.606	167.414	519.975	0	36	-21	32,2	26,4%
Caballa	0	0	78.052	38.590	2.652	16.913	5.154	11.832	67.336	0	-51	538	129,6	-21,6%
Jibia	0	0	40	202	4.880	4.847	48.298	47.716	52.765	0	400	-1	-1,2	-0,9%
Jurel	0	0	42.932	56.904	14.074	25.733	472.515	494.713	577.350	0	33	83	4,7	9,0%
Sardina española	0	0	2.940	1.009	545	145			1.154	0	-66	-73		-66,9%
Sardina común	0	0	0,01	0			204.636	317.937	317.937	0	200		55,4	55,4%
Total	0	0	348.949	401.852	81.976	95.054	857.208	1.039.612	1.536.517	0	15	16	21,3	19,3%

Fuente. SERNAPESCA (*) Cifras preliminares.

Nota: ¹ Los números entre paréntesis indican las regiones en la cual se extiende la Unidad de Pesquería.

Tabla III. Desembarques principales especies pelágicas, artesanal e industrial, entre la Región de Arica y Parinacota hasta la Región de Los Lagos, acumulado a octubre (t)

Especie	Aguas Internacionales		Arica y Parinacota-Antofagasta		Atacama-Coquimbo		Valparaíso-Los Lagos	
	Ind	Art	Ind	Art	Ind	Art	Ind	Art
Anchoveta	0	215.923	89.224	47.415	0		167.414	
Caballa	0	27,3	38.563	16.913	0	5	11.827	
Jibia	0	201,6		4.847	0		47.059	657
Jurel	0	261,0	56.643	25.733	0		17.919	476.793
Sardina común	0	0,03			0		317.937	
Sardina española	0	930	79	145	0			
Total general	0	217.343	184.509	95.054	0	550.335	489.278	

Fuente. SERNAPESCA (*) Cifras preliminares

Tabla IV. Desembarques por macro regiones Merluzas y Crustáceos, acumulado a octubre (t)

Recurso	Macrozona	Artesanal		Industrial		Variación (%)	
		2020 (*)	2021(*)	2020 (*)	2021(*)	Artesanal	Industrial
Merluza común	Atacama-Coquimbo	140	250	12,6	10	78,0%	-20,2%
	Valparaíso-Los Lagos	6.020	7.117	16.036	17.227	18,2%	7,4%
	Total	6.161	7.367	16.049	17.237	19,6%	7,4%
Camarón nailon	Atacama-Coquimbo	268	448	80	50	67,0%	-37,4%
	Valparaíso-Los Lagos	592	819	2.175	2.348	38,4%	7,9%
	Total	860	1.267	2.255	2.397	47,3%	6,3%
Langostino colorado	Atacama-Coquimbo	297	130	50,5	8	-56,4%	-84,8%
	Valparaíso-Los Lagos	450,85	553,90	3.801	4.433	22,9%	16,6%
	Total	748	684	3.852	4.441	-8,6%	15,3%
Langostino amarillo	Atacama-Coquimbo	317	344	619	255	8,6%	-58,9%
	Valparaíso-Los Lagos	99	90	1.566	1.533	-9,3%	-2,1%
	Total	416	434	2.186	1.788	4,3%	-18,2%
Merluza de cola	Valparaíso-Los Lagos	0	9	1.855	2.055	0%	10,7%
	Total	0	9	1.855	2.055	0%	10,7%
Total		8.196	9.774	26.201	27.923	19,2%	6,6%

Fuente. SERNAPESCA, (*) Cifras preliminares

Tabla V. Desembarque pesquería demersal sur austral, por tipo de flota y por especie, acumulado a octubre (t)

Recurso	Artesanal		Industrial		Global		Variación (%)		
	2020 (*)	2021(*)	2020 (*)	2021(*)	2020 (*)	2021(*)	Artesanal	Industrial	Global
Bacalao de profundidad	266	303	936	1.102	1.202	1.405	14,1%	17,7%	16,9%
Congrio dorado	415	392	260	347	675	738	-5,5%	33,1%	9,4%
Merluza de cola	0	0	9.375	9.497	9.376	9.497	36,7%	1,3%	1,3%
Merluza de tres aletas		0	999,9	2.279	1.000	2.279		128%	128%
Merluza del sur	2.568	2.991	9.686	10.392	12.253	13.383	16,5%	7,3%	9,2%
Total	3.248	3.686	21.258	23.616	24.506	27.302	13,5%	11,1%	11,4%

Fuente. SERNAPESCA, (*) Cifras preliminares, según el caso que corresponda incluye el desembarque artesanal nacional, el desembarque respecto a la operación de la cuota licitada y al desembarque que realizan los barcos fábricas que operan en aguas internacionales.

Tabla VI. Cosechas por recurso, acumuladas a octubre (t)

Especie	2020 (*)	2021 (*)	Variación (%)	Part. % 2021
Salmón del Atlántico	638.221	600.797	-5,9%	51,9%
Chorito	335.108	375.711	12,1%	32,4%
Salmón del Pacífico	106.967	116.880	9,3%	10,1%
Trucha Arcoiris	69.501	46.457	-33,2%	4,0%
Pelillo	12.488	11.729	-6,1%	1,0%
Ostión del Norte	3.552	3.519	-0,9%	0,3%
Otros (abalones, etc.)	1.991	2.203	10,7%	0,2%
Spirulina	1.067	1.141	6,9%	0,1%
Ostra del Pacífico	73,6	70,3	-4,4%	0,0%
Total	1.168.969	1.158.507	-0,9%	100%

Fuente. SERNAPESCA, (*) Cifras preliminares

Tabla VII. Exportaciones sector extractivo y sector acuícola por tipo de recurso a septiembre 2020-2021

Producto/Ítem	Valor		Cantidad		Variaciones				Efectos	
	(Miles US\$)		Toneladas		Val.	Cant.	Prec.	Cantidad	Precio	Neto
	2020	2021	2020	2021	%				(Miles US\$)	
Salmón del Atlántico	2.497.723	2.965.150	384.296	385.755	18,7	0,4	18,3	11.215	456.212	467.427
Salmón del Pacífico	475.475	430.477	93.660	80.058	-9,5	-14,5	5,9	-73.138	28.140	-44.998
Jurel	212.859	292.537	213.637	244.183	37,4	14,3	20,2	36.595	43.083	79.678
Trucha Arcoiris	351.305	269.874	40.244	28.069	-23,2	-30,3	10,1	-117.052	35.621	-81.431
Peces Pelágicos s/e	290.403	257.133	163.746	136.840	-11,5	-16,4	6,0	-50.558	17.288	-33.270
Chorito	205.051	231.119	71.682	82.896	12,7	15,6	-2,5	31.267	-5.199	26.068
Salmón s/e	105.292	98.840	92.156	81.920	-6,1	-11,1	5,6	-12.350	5.898	-6.453
Chascón o Huiro negro	49.481	59.661	34.439	34.518	20,6	0,2	20,3	135	10.045	10.180
Erizo	73.332	52.502	1.674	1.071	-28,4	-36,0	11,9	-29.570	8.740	-20.829
Otros	432.410	398.302	124.848	101.950	-7,9	-18,3	12,8	-89.459	55.350	-34.108
Total	4.693.332	5.055.597	1.220.382	1.177.261	7,7	-3,5	11,7	-185.177	547.442	362.265

Fuente. Aduanas - IFOP

Tabla VIII. Exportaciones sector extractivo y sector acuícola por línea de producto a septiembre 2020-2021

Producto/Ítem	Valor		Cantidad		Variaciones				Efectos	
	(Miles US\$)		Toneladas		Val.	Cant.	Prec.	Cantidad	Precio	Neto
	2020	2021	2020	2021	%				(Miles US\$)	
CONGELADO	2.540.549	2.438.648	597.202	591.516	-4,0	-1,0	-3,09	-23.440	-78.461	-101.901
FRESCO REFRIGERADO	1.330.898	1.844.459	198.132	216.625	38,6	9,3	26,8	157.454	356.107	513.561
HARINA	369.175	304.547	241.090	190.968	-17,5	-20,8	4,1	-79.932	15.304	-64.628
ACEITE	161.129	168.313	101.241	99.749	4,5	-1,5	6,0	-2.518	9.702	7.184
SECADO DE ALGAS	67.830	77.153	53.354	50.672	13,7	-5,0	19,8	-4.083	13.405	9.322
CONSERVAS	75.289	64.627	18.286	15.886	-14,2	-13,1	-1,2	-9.763	-899	-10.662
CARRAGENINA	50.388	51.080	4.214	4.558	1,4	8,2	-6,3	3.856	-3.164	692
AHUMADO	38.258	42.724	2.000	2.094	11,7	4,7	6,6	1.922	2.543	4.466
SALADO	19.392	20.543	2.894	3.217	5,9	11,2	-4,7	2.062	-912	1.150
AGAR-AGAR	23.369	20.106	1.056	891	-14,0	-15,6	1,9	-3.704	441	-3.263
ALGINATOS	15.594	16.136	883	967	3,5	9,5	-5,5	1.403	-861	542
VIVOS	822	3.876	15	76	371,7	415,3	-8,5	3.124	-70	3.054
ALIMENTO	106	2.361	2	10	2.119,8	397,2	346,4	1.887	369	2.255
DESHIDRATADO	532	1.026	13	31	92,8	145,7	-21,5	608	-115	494
TOTAL	4.693.332	5.055.597	1.220.382	1.177.261	7,7	-3,5	11,7	-185.177	547.442	362.265

Fuente. Aduanas - IFOP

Tabla IX. Exportaciones de congelado sector extractivo y sector acuícola a septiembre 2020-2021

País/Ítem	Valor		Cantidad		Variaciones				Efectos	
	(Miles US\$)		Toneladas		Val.	Cant.	Prec.	Cantidad	Precio	Neto
	2020	2021	2020	2021		%			(Miles US\$)	
Japón	733.253	638.498	110.051	97.649	-12,9	-11,3	-1,9	-81.098	-13.657	-94.754
Estados Unidos	445.249	532.113	48.883	57.146	19,5	16,9	2,2	76.936	9.927	86.863
Rusia	234.597	213.420	46.937	46.028	-9,0	-1,9	-7,2	-4.215	-16.962	-21.177
Nigeria	50.038	104.776	64.086	97.026	109,4	51,4	38,3	35.572	19.166	54.738
España	98.168	93.108	26.139	26.748	-5,2	2,3	-7,3	2.121	-7.181	-5.061
México	71.557	84.194	9.037	10.375	17,7	14,8	2,5	10.853	1.783	12.637
Thailandia	62.530	57.880	14.029	12.823	-7,4	-8,6	1,3	-5.444	794	-4.651
Costa de Marfil	24.318	57.515	30.089	52.853	136,5	75,7	34,6	24.772	8.425	33.197
Francia	50.434	53.762	12.868	14.178	6,6	10,2	-3,3	4.967	-1.640	3.328
Otros	770.403	603.382	235.083	176.691	-21,7	-24,8	4,2	-199.401	32.380	-167.021
Total	2.540.549	2.438.648	597.202	591.516	-4,0	-1,0	-3,1	-23.440	-78.461	-101.901

Fuente. Aduanas – IFOP

Tabla X. Exportaciones de fresco refrigerado sector extractivo y sector acuícola a septiembre 2020-2021

País/Ítem	Valor		Cantidad		Variaciones				Efectos	
	Miles US\$		Toneladas		Val.	Cant.	Prec.	Cantidad	Precio	Neto
	2020	2021	2020	2021		%			(Miles US\$)	
Estados Unidos	925.680	1.228.876	115.768	123.710	32,8	6,9	24,2	78.891	224.306	303.197
Brasil	267.638	460.439	59.321	71.502	72,0	20,5	42,7	78.442	114.359	192.801
Argentina	24.221	51.065	5.615	8.043	110,8	43,2	47,2	15.414	11.430	26.844
China	50.401	33.511	8.400	4.554	-33,5	-45,8	22,6	-28.299	11.410	-16.889
México	12.330	18.815	1.608	2.098	52,6	30,4	17,0	4.387	2.097	6.484
Colombia	7.949	11.397	961	1.150	43,4	19,7	19,7	1.878	1.570	3.448
España	7.847	9.619	1.550	1.723	22,6	11,1	10,3	963	809	1.772
Israel	13.812	8.185	1.558	893	-40,7	-42,7	3,4	-6.101	474	-5.627
Francia	2.427	4.714	311	480	94,3	54,1	26,1	1.655	633	2.288
Otros	18.594	17.838	3.039	2.472	-4,1	-18,7	17,9	-4.091	3.335	-756
Total	1.330.898	1.844.459	198.132	216.625	38,6	9,3	26,8	157.454	356.107	513.561

Fuente. Aduanas - IFOP

Tabla XI. Principales países de destino de las exportaciones sector extractivo y sector acuícola a septiembre 2020-2021

País / Item	Valor FOB (miles US\$)		Participación (%)		Variación (%)
	2020	2021	2020	2021	
Estados Unidos	1.483.295	1.887.121	31,6%	37,3%	0,3%
Japón	851.786	731.077	18,1%	14,5%	-14,2%
Brasil	319.197	514.619	6,8%	10,2%	61,2%
China	359.814	239.079	7,7%	4,7%	-33,6%
Rusia	236.718	215.041	5,0%	4,3%	-9,2%
España	149.083	139.824	3,2%	2,8%	-6,2%
México	96.023	117.157	2,0%	2,3%	22,0%
Nigeria	50.038	104.776	1,1%	2,1%	109,4%
Corea del Sur	119.582	89.639	2,5%	1,8%	-25,0%
Otros	1.027.795	1.017.264	21,9%	20,1%	-1,0%
Total	4.693.332	5.055.597	100%	100%	7,7%

Fuente. Aduanas - IFOP

Tabla XII. Exportaciones por grupos económicos sector extractivo y sector acuícola a septiembre 2020-2021

Grupo Económico	Valor Miles US\$		Participación (%)		Variación (%)
	2020	2021	2020	2021	
Nafta	1.647.799	2.060.059	35,1%	40,7%	25,0%
Apec(sin Nafta)	1.916.096	1.559.568	40,8%	30,8%	-18,6%
Mercosur	364.997	587.406	7,8%	11,6%	60,9%
U.E.	440.654	434.950	9,4%	8,6%	-1,3%
Otros	320.726	409.518	6,8%	8,1%	27,7%
EFTA	3.059	4.097	0,1%	0,08%	33,9%
Total	4.693.332	5.055.597	100%	100%	7,7%

Fuente. Aduanas - IFOP

Tabla XIII. Exportaciones sector extractivo por línea de producto a septiembre 2020-2021

Producto/Ítem	Valor		Cantidad		Variaciones			Efectos		
	(Miles US\$)		Toneladas		Val.	Cant.	Prec.	Cantidad	Precio	Neto
	2020	2021	2020	2021		%		(Miles US\$)		
CONGELADO	442.784	483.527	237.505	264.733	9,2	11,5	-2,0	49.731	-8.988	40.743
HARINA	304.274	238.338	194.516	143.681	-21,7	-26,1	6,0	-84.325	18.388	-65.937
ACEITE	84.844	95.938	29.570	36.507	13,1	23,5	-8,4	18.230	-7.137	11.094
SECADO DE ALGAS	66.653	75.793	52.596	49.861	13,7	-5,2	19,9	-4.157	13.297	9.140
CARRAGENINA	50.388	51.080	4.214	4.558	1,4	8,2	-6,3	3.856	-3.164	692
CONSERVAS	41.974	36.825	13.519	12.152	-12,3	-10,1	-2,4	-4.142	-1.007	-5.150
FRESCO REFRIGERADO	12.203	17.466	2.690	3.185	43,1	18,4	20,9	2.717	2.546	5.263
ALGINATOS	15.594	16.136	883	967	3,5	9,5	-5,5	1.403	-861	542
VIVOS	334	2.857	9	55	755,4	494,4	43,9	2.376	147	2.523
ALIMENTO	106	2.361	2	10	2.119,8	397,2	346,4	1.887	369	2.255
DESHIDRATADO	497	785	12	9	58,1	-26,8	116,2	-288	577	289
SALADO		7		0,3	100	100	1,0	7	0	7
TOTAL	1.019.651	1.021.112	535.517	515.719	0,1	-3,7	4,0	-39.199	40.660	1.461

Fuente. Aduanas - IFOP

Tabla XIV-A. Exportaciones de harina sector extractivo a septiembre 2020-2021

País/Ítem	Valor		Cantidad		Variaciones			Efectos		
	Miles US\$		Toneladas		Val.	Cant.	Prec.	Cantidad	Precio	Neto
	2020	2021	2020	2021		%		(Miles US\$)		
China	132.584	87.035	85.863	55.796	-34,4	-35,0	1,0	-46.900	1.350	-45.549
Corea del Sur	34.999	54.348	19.509	27.991	55,3	43,5	8,2	16.470	2.879	19.349
Japón	43.583	22.531	26.559	13.610	-48,3	-48,8	0,9	-21.437	385	-21.052
Alemania		18.296		11.033	100	100	1,0	18.296	0	18.296
Canadá	11.174	6.468	7.521	4.258	-42,1	-43,4	2,2	-4.957	251	-4.706
Vietnam	11.122	6.005	7.856	4.043	-46,0	-48,5	4,9	-5.664	547	-5.117
España	6.482	5.814	4.403	3.692	-10,3	-16,2	7,0	-1.120	453	-667
Dinamarca	4.110	5.454	2.727	3.216	32,7	17,9	12,5	829	515	1.344
Taiwán	13.414	4.767	8.952	3.078	-64,5	-65,6	3,3	-9.096	449	-8.647
Italia	8.556	4.330	6.389	2.826	-49,4	-55,8	14,4	-5.460	1.234	-4.226
Otros	38.252	23.291	24.738	14.139	-39,1	-42,8	6,5	-17.459	2.498	-14.961
Total	304.274	238.338	194.516	143.681	-21,7	-26,1	6,0	-84.325	18.388	-65.937

Fuente. Aduanas - IFOP

Tabla XIV-B. Exportaciones¹ de harina sector extractivo y sector acuícola a septiembre 2020-2021

País/Ítem	Valor		Cantidad		Variaciones			Efectos		
	Miles US\$		Toneladas		Val.	Cant.	Prec.	Cantidad	Precio	Neto
	2020	2021	2020	2021		%		(Miles US\$)		
China	142.834	94.040	93.933	60.257	-34,2	-35,9	2,6	-52.557	3.763	-48.794
Corea del Sur	43.387	59.818	24.556	31.510	37,9	28,3	7,4	13.201	3.230	16.431
Estados Unidos	39.755	42.705	26.563	29.168	7,4	9,8	-2,2	3.815	-864	2.951
Japón	51.712	26.591	32.078	16.370	-48,6	-49,0	0,8	-25.515	393	-25.121
Alemania		18.296		11.033	100	100	1,0	18.296	0	18.296
España	9.949	9.299	6.866	6.064	-6,5	-11,7	5,8	-1.230	579	-650
Taiwán	15.995	7.726	10.901	5.327	-52	-51	-1,2	-8.083	-186	-8.269
Vietnam	15.285	7.684	10.873	5.478	-49,7	-49,6	-0,2	-7.568	-32	-7.601
Canadá	12.298	7.122	8.224	4.649	-42,1	-43,5	2,4	-5.475	299	-5.176
Otros	37.960	31.265	27.098	21.112	-17,6	-22,1	5,7	-8.864	2.170	-6.694
Total	369.175	304.547	241.090	190.968	-17,5	-20,8	4,1	-79.932	15.304	-64.628

Fuente. Aduanas - IFOP

Tabla XV. Exportaciones totales del sector acuícola a septiembre 2020-2021

País/Ítem	Valor		Cantidad		Variaciones			Efectos		
	Miles US\$		Toneladas		Val.	Cant.	Prec.	Cantidad	Precio	Neto
	2020	2021	2020	2021		%		(Miles US\$)		
Salmón del Atlántico	2.497.723	2.965.150	384.296	385.755	18,7	0,4	18,3	11.215	456.212	467.427
Salmón del Pacífico	475.475	430.477	93.660	80.058	-9,5	-14,5	5,9	-73.138	28.140	-44.998
Trucha Arcoiris	351.305	269.874	40.244	28.069	-23,2	-30,3	10,1	-117.052	35.621	-81.431
Chorito	205.051	231.119	71.682	82.896	12,7	15,6	-2,5	31.267	-5.199	26.068
Salmón s/e	106.492	99.867	92.232	81.982	-6,2	-11,1	5,5	-12.486	5.862	-6.625
Pelillo	24.547	21.465	1.814	1.703	-12,6	-6,1	-6,8	-1.404	-1.677	-3.081
Abalón (rojo)	6.182	8.539	232	392	38,1	69,0	-18,3	3.487	-1.130	2.357
Ostión del norte	6.311	7.239	696	678	14,7	-2,7	17,8	-198	1.126	927
Ostra del Pacífico	393	570	1	1	44,9	1,4	42,9	8	169	177
Abalón japonés (verde)	201	183	8,5	7,8	-8,5	-8,0	-0,6	-16	-1	-17
Total	3.673.681	4.034.485	684.865	661.542	9,8	-3,4	13,7	-142.239	503.044	360.805

Fuente. Aduanas - IFOP

Tabla XVI. Exportaciones del sector acuícola por línea de elaboración a septiembre 2020-2021

Producto/Ítem	Valor		Cantidad		Variaciones			Efectos		
	Miles US\$		Toneladas		Val.	Cant.	Prec.	Cantidad	Precio	Neto
	2020	2021	2020	2021		%		(Miles US\$)		
CONGELADO	2.097.766	1.955.121	359.696	326.783	-6,8	-9,2	2,6	-196.919	54.275	-142.644
FRESCO REFRIGERADO	1.318.695	1.826.993	195.443	213.439	38,5	9,2	26,9	154.049	354.249	508.298
ACEITE	76.285	72.375	71.671	63.242	-5,1	-11,8	7,5	-9.647	5.737	-3.910
HARINA	64.900	66.209	46.574	47.287	2,0	1,5	0,5	999	310	1.309
AHUMADO	38.258	42.724	2.000	2.094	11,7	4,7	6,6	1.922	2.543	4.466
CONSERVAS	33.315	27.803	4.767	3.734	-16,5	-21,7	6,5	-7.691	2.179	-5.512
SALADO	19.392	20.536	2.894	3.217	5,9	11,1	-4,7	2.060	-916	1.144
AGAR-AGAR	23.369	20.106	1.056	891	-14,0	-15,6	1,9	-3.704	441	-3.263
SECADO DE ALGAS	1.177	1.359	758	811	15,5	7,0	7,9	89	93	182
VIVOS	488	1.019	5	21	108,9	282,0	-45,3	752	-221	531
DESHIDRATADO	35	240	0	22	581,6	4.949,1	-86,5	236	-30,5	205
Total	3.673.681	4.034.485	684.865	661.542	9,8	-3,4	13,7	-142.239	503.044	360.805

Fuente. Aduanas - IFOP

Tabla XVII. Exportaciones de congelado sector acuícola a septiembre 2020-2021

País/Ítem	Valor		Cantidad		Variaciones			Efectos		
	Miles US\$		Toneladas		Val.	Cant.	Prec.	Cantidad	Precio	Neto
	2020	2021	2020	2021		%		(Miles US\$)		
Japón	640.100	574.186	99.891	88.745	-10,3	-11,2	1,0	-72.113	6.198	-65.915
Estados Unidos	401.618	475.804	44.225	53.225	18,5	20,3	-1,6	80.453	-6.267	74.186
Rusia	234.364	212.734	46.806	45.526	-9,2	-2,7	-6,7	-5.985	-15.645	-21.630
México	68.520	81.586	7.865	9.249	19,1	17,6	1,3	12.206	860	13.066
Thailandia	59.982	54.886	12.966	11.911	-8,5	-8,1	-0,4	-4.862	-234	-5.096
Francia	49.244	51.957	12.255	12.928	5,5	5,5	0,0	2.707	7	2.713
Vietnam	50.692	46.679	9.697	9.013	-7,9	-7,1	-0,9	-3.544	-468	-4.013
España	45.047	43.053	12.234	11.495	-4,4	-6,0	1,7	-2.767	773	-1.994
Canadá	44.780	41.830	4.280	4.380	-6,6	2,3	-8,7	954	-3.904	-2.950
Otros	503.419	372.406	5.039	4.962	-26,0	-1,5	-24,9	-5.798	-125.215	-131.013
Total	2.097.766	1.955.121	359.696	326.783	-6,8	-9,2	2,6	-196.919	54.275	-142.644

Fuente. Aduanas - IFOP

Tabla XVIII. Exportaciones de fresco refrigerado sector acuícola a septiembre 2020-2021

País/Ítem	Valor		Cantidad		Variaciones			Efectos		
	Miles US\$		Toneladas		Val.	Cant.	Prec.	Cantidad	Precio	Neto
	2020	2021	2020	2021		%		(Miles US\$)		
Estados Unidos	924.991	1.228.070	115.729	123.652	32,8	6,8	24,3	78.688	224.390	303.079
Brasil	267.638	460.439	59.321	71.502	72,0	20,5	42,7	78.442	114.359	192.801
Argentina	24.221	51.065	5.615	8.043	110,8	43,2	47,2	15.414	11.430	26.844
China	50.147	32.768	8.280	4.254	-34,7	-48,6	27,2	-31.016	13.637	-17.379
México	12.330	18.815	1.608	2.098	52,6	30,4	17,0	4.387	2.097	6.484
Colombia	7.949	11.397	961	1.150	43,4	19,7	19,7	1.878	1.570	3.448
Israel	13.812	8.185	1.558	893	-40,7	-42,7	3,4	-6.101	474	-5.627
Uruguay	3.321	4.290	405	455	29,2	12,4	14,9	473	495	968
Perú	2.401	2.784	310	320	16,0	3,4	12,2	90	293	383
Otros	11.883	9.181	1.656	1.073	-22,7	-35,2	19,2	-4.989	2.287	-2.703
Total	1.318.695	1.826.993	195.443	213.439	38,5	9,2	26,9	154.049	354.249	508.298

Fuente. Aduanas - IFOP