



Mujeres y hombres

en el Sector Pesquero y Acuicultor
de Chile 2021



Gobierno
de Chile

Subsecretaría
de Pesca y
Acuicultura

Gobierno de Chile

SERNAPESCA
Ministerio de
Economía, Fomento
y Turismo

Gobierno de Chile

Dirección
de Obras
Portuarias
Ministerio de
Obras Públicas

Gobierno de Chile

Alicia Gallardo Lagno

Subsecretaria de Pesca y Acuicultura

Claudio Báez Beltrán

Directora Nacional Servicio Nacional de Pesca y Acuicultura

Iván Gutiérrez Vera

Director Nacional de Obras Portuarias

Comité Editor

Subsecretaría de Pesca y Acuicultura

Marcela Godoy Ponce

Servicio Nacional de Pesca y Acuicultura

Rosa María Rejas Baeza

Vilma Correa Rojas

Dirección de Obras Portuarias

Ruth Pérez Pezoa

Cristina Contzen Villos

Subsecretaría de Pesca y Acuicultura

www.subpesca.cl

Servicio Nacional de Pesca y Acuicultura

www.sernapesca.cl

Dirección de Obras Portuarias

www.dop.cl

MUJERES Y HOMBRES

En el Sector Pesquero y Acuicultor de Chile 2021

Edición N° 15 de 2021 (M&H)

Contenidos

04

Presentación

05

Sector Pesquero

Sector Artesanal
Sector Industrial
Plantas Pesqueras
Pesca Recreativa

28

Sector Acuícola

Solicitudes de concesión
Concesiones de acuicultura
Mano de obra centros de cultivo

37

Obras Portuarias

Servicios infraestructura portuaria pesquera artesanal
Nuevo escenario para caletas artesanales
Avances al 2021

42

Regiones

Información desagregada por género a nivel regional.

58

Comentario finales

Presentación

Mujeres y Hombres en el sector pesquero y acuicultor de Chile es un documento estadístico que presenta información de las actividades que se desarrollan en estas áreas productivas.

En su edición número 15 el “Mujeres y Hombres en el sector pesquero y acuicultor de Chile” se renueva para presentar información histórica que permite comparar y ver la evolución de ambos sectores. Además, se presenta información por regiones, lo que permite observar de mejor forma su composición a nivel nacional y la creciente participación de las mujeres en actividades que históricamente han sido desarrolladas por hombres.

Este documento es elaborado por la Subsecretaría de Pesca y Acuicultura (SUBPESCA), el Servicio Nacional de Pesca y Acuicultura (SERNAPESCA) y la Dirección de Obras Portuarias (DOP). Esta alianza se inserta en los planes de trabajo del proceso de modernización del Estado que busca la vinculación de procesos de planificación estratégica y presupuestaria, orientados a generar una oportunidad para la equidad en la entrega de productos y/o servicios a hombres y mujeres, con el fin de fomentar la igualdad de derechos y oportunidades en el acceso y desarrollo igualitario de la actividad pesquera y de acuicultura.

La información contenida en el documento es preliminar, ya que los datos publicados corresponden al periodo enero-octubre 2021.



5 Sector Pesquero



6 Sector Artesanal

19 Sector Industrial

21 Plantas Pesqueras

24 Pesca Recreativa

Sector Artesanal

Se encuentra conformado por pescadores/as artesanales que se dedican a la pesca extractiva en un amplio espectro de actividades que incluyen la recolección de recursos en los sectores costeros, el buceo, la actividad de las flotas de diversos tamaños y autonomía o el trabajo como tripulante en dichas embarcaciones o armadoras/es, entre otros.

Asimismo, las organizaciones de pescadores/as realizan actividades directas, a través del manejo de recursos bentónicos en las denominadas áreas de manejo las cuales pueden incursionar en acuicultura de pequeña escala.

El requisito habilitante para ejercer estas actividades es la inscripción en el Registro Pesquero Artesanal (RPA), lo que permite a los/as pescadores/as y embarcaciones realizar actividades extractivas asociadas a la pesca artesanal y ser reconocidos/as como tales. Además, las habilita para postular a distintos proyectos y también a las áreas de manejo. Las categorías de pescadores/as, según lo establecido por la Ley General de Pesca y Acuicultura, corresponden a: pescador/a artesanal, propiamente tal, buzo/a, recolector/a de orilla, alguero/a y armador/a artesanal. El Registro de Organizaciones Artesanales (ROA) forma parte del RPA a partir de la publicación de la Ley N° 20.347 que modifica la ley General de Pesca y Acuicultura en materias de áreas de manejo y Registro Pesquero Artesanal. De acuerdo a lo establecido, es imperativo que toda organización artesanal se inscriba en el Registro de Organizaciones, para ser reconocidas como tales.

A continuación, se presentan los datos a nivel nacional de la participación de mujeres y hombres en el sector pesquero chileno, extraídos del Registro Pesquero Artesanal (RPA), que administra SERNAPESCA, y que corresponde a información del 2021.



Datos a nivel nacional

1.194.686

Total toneladas (ton) extraídas 2021
(Acuicultura - artesanal - industrial)

1.260.446 (2019) - 1.216.344 ton (2020)

558

Caletas 2021

556 (2019) - 557 (2020)

1.733

Organizaciones artesanales 2021

1.6414 (2019) - 1.689 (2020)

97.164

Personas inscritas en el RPA 2021

91.436 (2019) - 93.598 (2020)

BIOBÍO y LOS LAGOS

Concentran el mayor volumen de desembarque

2021 - 2020 - 2019



Datos a nivel nacional por macro zona

NORTE

(Arica y Parinacota, Tarapacá,
Antofagasta, Atacama, Coquimbo)

Tarapacá

Concentra el mayor esfuerzo
pesquero el 2021 - 2020 - 2019.

429.834

Toneladas
extraídas 2021

441.519 (2019) - 347.883 (2020)

394.749

Ton extraídas por hombres 2021
407.639 (2019) - 357.324 (2020)

35.085

Ton extraídas por mujeres 2021
33.880 (2019) - 35.839 (2020)

104

 Caletas el 2021

104 (2019) - 104 (2020)

CENTRO

(Valparaíso, O'Higgins, Maule,
Ñuble, Araucanía, Biobío)

Bio Bío

Concentra el mayor esfuerzo
pesquero 2021 - 2020 - 2019

577.517

Toneladas
extraídas 2021

476.837 (2019) - 465.215 (2020)

480.071

Ton extraídas por hombres 2021
401.955 (2019) - 407.096 (2020)

97.446

Ton extraídas por mujeres 2021
74.880 (2019) - 73.914 (2020)

157

 Caletas el 2021

157 (2019) - 157 (2020)

SUR

(Los Ríos, Los Lagos, Aysén
y Magallanes)

Los Lagos

Concentra el mayor esfuerzo
pesquero 2021 - 2020 - 2019

187.335

Toneladas
extraídas 2021

227.603 (2019) - 188.774 (2020)

166.672

Ton extraídas por hombres 2021
208.107 (2019) - 197.643 (2020)

20.663

Ton extraídas por mujeres 2021
19.494 (2019) - 22.934 (2020)

297

 Caletas el 2021

295 (2019) - 296 (2020)

Composición del sector a nivel nacional

Registro Pesquero Artesanal - RPA

97.164

Personas inscritas en el RPA

91.436 (2019) - 93.598 (2020)



24.227

Mujeres inscritas en el RPA

22.063 (2019) - 22.844 (2020)



72.937

Hombres inscritos en el RPA

69.373 (2019) - 70.754 (2020)



Inscritas



Inscritos

Recolectores/as

21.288

19.871 (2019) - 20.340 (2020)

51.163

50.290 (2019) - 50.506 (2020)

Armadores/as

535

540 (2019) - 532 (2020)

10.771

11.066 (2019) - 10.642 (2020)

Buzos/as

60

55 (2019) - 57 (2020)

10.723

10.610 (2019) - 10.636 (2020)

**Pescadores/as
Artesanales**

6.340

5.155 (2019) - 5.753 (2020)

47.561

5.155 (2019) - 45.659 (2020)

Composición del sector por macro zona (RPA)

NORTE

(Arica y Parinacota, Tarapacá,
Antofagasta, Atacama, Coquimbo)

15.898

Personas inscritas en el RPA
2021
22.349 (2019) - 21.347 (2020)

	1.963 Inscritas en el RPA 2021 1.939 (2019) - 2.046 (2020)	13.935 Inscritos en el RPA 2021 20.610 (2019) - 19.301 (2020)
Recolectores/as	1.279 1.277 (2019) - 1.277 (2020)	7.620 7.663 (2019) - 6.045 (2020)
Armadores/as	76 85 (2019) - 79 (2020)	2.451 2.533 (2019) - 2.416 (2020)
Buzos/as	8 8 (2019) - 8 (2020)	2.055 2.067 (2019) - 2.061 (2020)
Pescadores/as Artesanales	851 569 (2019) - 682 (2020)	9.470 8.347 (2019) - 8.779 (2020)

CENTRO

(Valparaíso, O'Higgins, Maule, Ñuble,
Araucanía, Biobío)

32.120

Personas inscritas en el RPA
2021
30.394 (2019) - 21.347 (2020)

	7.121 Inscritas en el RPA 6.673 (2019) - 6.863 (2020)	24.999 Inscritos en el RPA 20.610 (2019) - 19.301 (2020)
Recolectores/as	5.168 5.160 (2019) - 1.277 (2020)	12.698 5.160 (2019) - 12.774 (2020)
Armadores/as	253 251 (2019) - 79 (2020)	3.992 248 (2019) - 3.963 (2020)
Buzos/as	7 7 (2019) - 8 (2020)	1.926 6 (2019) - 2.009 (2020)
Pescadores/as Artesanales	3.500 3.211 (2019) - 682 (2020)	20.894 2.926 (2019) - 20.159 (2020)

SUR

(Los Ríos, Los Lagos, Aysén
y Magallanes)

49.146

Personas inscritas en el RPA
2021
46.379 (2019) - 47.292 (2020)

	15.143 Inscritas en el RPA 13.689 (2019) - 14.180 (2020)	34.003 Inscritos en el RPA 32.690 (2019) - 33.112 (2020)
Recolectores/as	14.841 13.434 (2019) - 13.903 (2020)	30.845 29.776 (2019) - 30.087 (2020)
Armadores/as	206 207 (2019) - 202 (2020)	4.328 4.461(2019) - 4.263 (2020)
Buzos/as	45 41(2019) - 42 (2020)	6.742 6.591 (2019) - 6.640 (2020)
Pescadores/as Artesanales	1.989 1.660 (2019) - 1.860 (2020)	17.197 16.011 (2019) - 16.711 (2020)

Declaración de operación a nivel nacional

A continuación, se presentan los datos asociados a las declaraciones de operación que realizan los/as recolectores/as de orilla inscritos en el RPA.

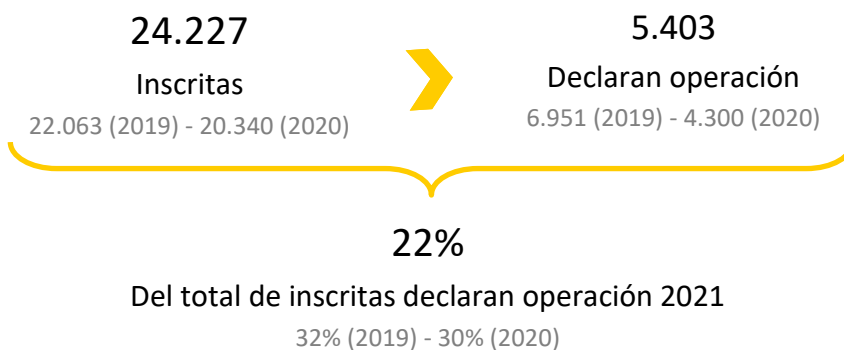
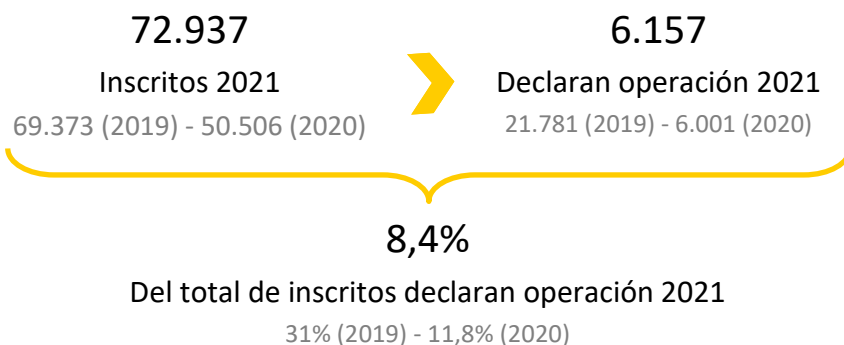

Fuente: Registro Pesquero Artesanal. Servicio Nacional de Pesca y Acuicultura



Declaración de operación por macro zona

A continuación, se presentan los datos por macro zona de las declaraciones de operación que realizan las recolectoras de orilla inscritas en el RPA.

NORTE

(Arica y Parinacota, Tarapacá,
Antofagasta, Atacama, Coquimbo)

1.963

Inscritas en el RPA 2021
1.939 (2019) - 2.046 (2020)

6.136

Declaraciones (formularios)
por Mujeres 2021
5.580 (2019) - 5.436 (2020)

CENTRO

(Valparaíso, O'Higgins, Maule,
Ñuble, Araucanía, Biobío)

7.121

Inscritas en el RPA 2021
6.673 (2019) - 6.863 (2020)

5.532

Declaraciones (formularios)
por Mujeres 2021
6.302 (2019) - 5.543 (2020)

SUR

(Los Ríos, Los Lagos, Aysén
y Magallanes)

15.143

Inscritas en el RPA 2021
13.689 (2019) - 14.180 (2020)

8.111

Declaraciones (formularios)
por Mujeres 2021
8.129 (2019) - 6.753 (2020)

Embarcaciones pesqueras artesanales a nivel nacional



13.285

Embarcaciones artesanales cuyos armadores/as son personas naturales 2021

13.100 (2019) - 12.901 (2020)



10.771

Armadores

11.066 (2019) - 10.642 (2020)

12.439

Embarcaciones

12.276 (2019) - 12.286 (2020)



535

Armadoras

540 (2019) - 532 (2020)

623

Embarcaciones

595 (2019) - 615 (2020)



Botes

Eslora de hasta 8 metros y 5 metros cúbicos de capacidad de bodega.

9.005

5.370 (2019) - 5.758(2020)

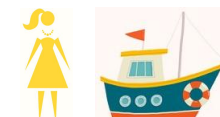

370

227 (2019) - 235 (2020)

Lancha menor

Eslora de más de 8 metros y 12 metros cúbicos de capacidad de bodega.

2.549

5.927 (2019) - 5.574(2020)

127

243 (2019) - 247 (2020)

Lancha media

Eslora de más de 12 y hasta 15 metros y 45 metros cúbicos de capacidad de bodega.

490

501 (2019) - 500(2020)

47

38 (2019) - 43 (2020)

Lancha mayor

Eslora de más de 15 y hasta 18 metros y 80 metros cúbicos de capacidad de bodega.

395

478 (2019) - 454 (2020)

79

87 (2019) - 90 (2020)

Embarcaciones pesqueras artesanales

Por macro zona

NORTE

(Arica y Parinacota, Tarapacá,
Antofagasta, Atacama,
Coquimbo)

2.451

Armadores

2.533 (2019) - 2.840 (2020)

2.888

Embarcaciones

2.817 (2019) - 12.286 (2020)

2.993

Embarcaciones cuyos armadores/as
son personas naturales 2021

2.929 (2019) - 2.935 (2020)

76

Armadoras

85 (2019) - 95 (2020)

94

Embarcaciones

96 (2019) - 615 (2020)

CENTRO

(Valparaíso, O'Higgins, Maule,
Ñuble, Araucanía, Biobío)

3.992

Armadores

4.072 (2019) - 4.710 (2020)

4.761

Embarcaciones

4.733 (2019) - 4.710 (2020)

5.171

Embarcaciones cuyos armadores/as
son personas naturales 2021

5.127 (2019) - 5.004 (2020)

253

Armadoras

248 (2019) - 294 (2020)

299

Embarcaciones

282 (2019) - 294 (2020)

SUR

(Los Ríos, Los Lagos, Aysén
y Magallanes)

4.328

Armadores

4.461 (2019) - 4.962 (2020)

4.790

Embarcaciones

4.276 (2019) - 4.736 (2020)

5.121

Embarcaciones cuyos armadores/
as son personas naturales 2021

5.044 (2019) - 4.962 (2020)

206

Armadoras

207 (2019) - 226 (2020)

230

Embarcaciones

217 (2019) - 226 (2020)

Organizaciones de pescadores/as artesanales a nivel nacional



1.733

Organizaciones inscritas en ROA 2021

1.641 (2019) - 2.130 (2020)



444

Compuestas sólo por hombres

434 (2019) - 441 (2020)



1.231

Compuestas por mujeres y
hombres

1.153 (2019) - 1.637 (2020)



58

Compuestas sólo por mujeres

54 (2019) - 52 (2020)

1.453

Mujeres con cargos en
Organizaciones

1.190 (2019) - 1.305 (2020)

392

Presidentas

337 (2019) - 358 (2020)

493

Tesoreras

407 (2019) - 446 (2020)

568

Secretarias

446 (2019) - 501 (2020)

3.612

Hombres con cargos en
Organizaciones

3.177 (2019) - 3.392 (2020)

1.333

Presidentes

1.220 (2019) - 1.246 (2020)

1.137

Tesoreros

986 (2019) - 1.067 (2020)

1.142

Secretarios

991 (2019) - 1.079 (2020)

Organizaciones de pescadores/as artesanales por macro zona

NORTE

(Arica y Parinacota, Tarapacá,
Antofagasta, Atacama, Coquimbo)

99

Sólo de hombres
97 (2019) - 54 (2020)

185

Mixtas
169 (2019) - 123 (2020)

4

Sólo mujeres
0 (2019) - 0 (2020)

288

Organizaciones inscritas
en el ROA 2021
266 (2019) - 177(2020)

163

Mujeres con cargo en organizaciones
119 (2019) - 115 (2020)

694

Hombres con cargo en organizaciones
610 (2019) - 391 (2020)

CENTRO

(Valparaíso, O'Higgins, Maule,
Ñuble, Araucanía, Biobío)

131

Sólo de hombres
171 (2019) - 134 (2020)

381

Mixtas
409 (2019) - 401 (2020)

32

Sólo mujeres
0 (2019) - 0 (2020)

544

Organizaciones inscritas
en el ROA 2021
580 (2019) - 535 (2020)

514

Mujeres con cargo en organizaciones
413 (2019) - 457 (2020)

1.112

Hombres con cargo en organizaciones
1.121 (2019) - 1.020 (2020)

SUR

(Los Ríos, Los Lagos, Aysén
y Magallanes)

214

Sólo de hombres
205 (2019) - 209 (2020)

665

Mixtas
650 (2019) - 667 (2020)

22

Sólo mujeres
0 (2019) - 0 (2020)

901

Organizaciones inscritas
en el ROA 2021
855 (2019) - 876 (2020)

776

Mujeres con cargo en organizaciones
649 (2019) - 709 (2020)

1.806

Hombres con cargo en organizaciones
1.632 (2019) - 1.716 (2020)

Organizaciones de pescadores y pescadoras artesanales beneficiarios de Áreas de manejo y explotación de áreas de manejo y explotación de recursos bentónicos (AMERB) a nivel nacional.

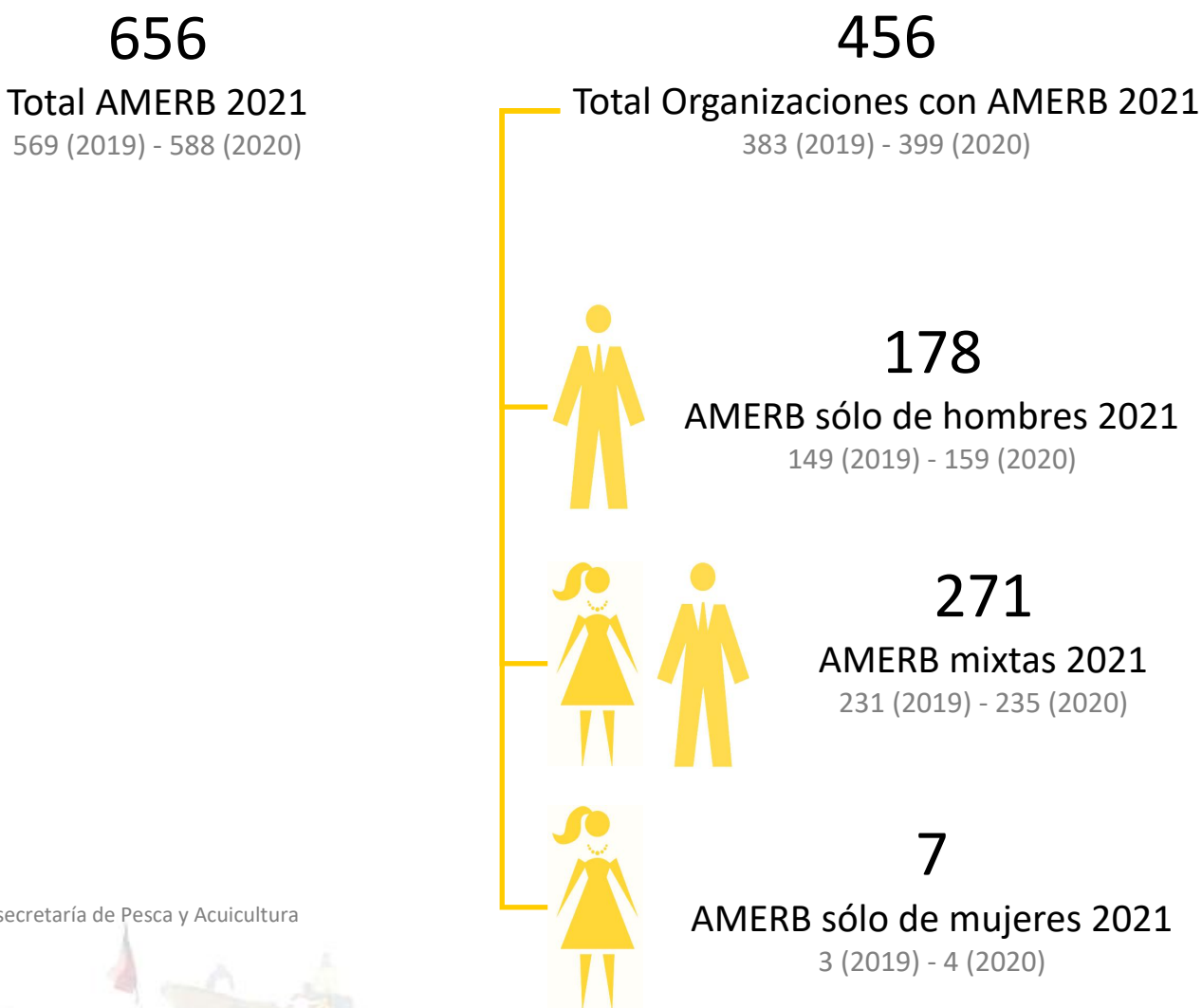

Fuente: Subsecretaría de Pesca y Acuicultura

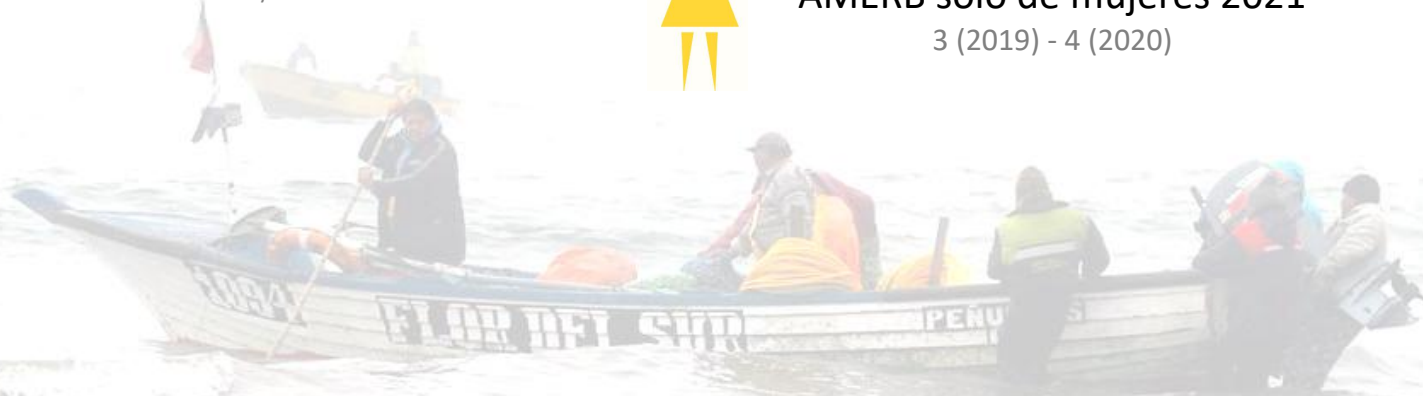

Organizaciones de pescadores y pescadoras artesanales beneficiarios AMERB por macro zona

NORTE

(Arica y Parinacota, Tarapacá, Antofagasta, Atacama, Coquimbo)

179

Total AMERB
151 (2019) - 154 (2020)

119

Total organizaciones con AMERB
93 (2019) - 96 (2020)

53

Sólo de hombres
45 (2019) - 46 (2020)

65

Mixtas
47 (2019) - 49 (2020)

1

Sólo mujeres
1 (2019) - 1 (2020)

CENTRO

(Valparaíso, O'Higgins, Maule, Ñuble, Araucanía, Biobío)

123

Total AMERB
111 (2019) - 122 (2020)

106

Total organizaciones con AMERB
89 (2019) - 96 (2020)

51

Sólo de hombres
45 (2019) - 48 (2020)

50

Mixtas
42 (2019) - 46 (2020)

5

Sólo mujeres
2 (2019) - 2 (2020)

SUR

(Los Ríos, Los Lagos, Aysén y Magallanes)

354

Total AMERB
307 (2019) - 312 (2020)

231

Total organizaciones con AMERB
201 (2019) - 206 (2020)

74

Sólo de hombres
59 (2019) - 65 (2020)

156

Mixtas
142 (2019) - 140 (2020)

1

Sólo mujeres
0 (2019) - 1 (2020)

Sector Industrial

Se encuentra conformado por armadores/as industriales (personas naturales) y personas jurídicas como sociedades anónimas y sociedades limitadas, todos inscritos/as en el Registro Pesquero Industrial (RPI) y que operan naves industriales de una eslora superior a los 18 metros, con sistemas tecnologizados de pesca, como son los de arrastre, palangre y de cerco. Esta actividad se realiza en aguas jurisdiccionales por fuera del área de reserva exclusiva para la pesca artesanal, que corresponde a las primeras 5 millas marítimas medidas desde la línea de la costa o de las aguas interiores del territorio marítimo nacional.

Los principales recursos pelágicos extraídos son la anchoveta, sardina común y jurel, los que en su mayoría son procesados para la producción de harina de pescado. Además, son parte de la actividad industrial los recursos demersales como la merluza, merluza del sur y de tres aletas; recursos de aguas profundas como el bacalao y la merluza de cola; además de

PENDIENTE

41

Embarcaciones industriales cuyos armadores/as son personas naturales

36 (2019) - 36 (2020)



3

Armadores

28 (2019) - 28 (2020)



9

Armadoras

8 (2019) - 8 (2020)



Pesca industrial por macro zona

NORTE

(Arica y Parinacota, Tarapacá,
Antofagasta, Atacama, Coquimbo)

4

Armadores 2021

1 (2019) - 1 (2020)

3

Armadores 2021

0 (2019) - 1 (2020)

1

Armadoras 2021

1 (2019) - 1 (2020)

CENTRO

(Valparaíso, O'Higgins, Maule,
Ñuble, Araucanía, Biobío)

31

Armadores 2021

29 (2019) - 29 (2020)

23

Armadores 2021

22 (2019) - 22 (2020)

8

Armadoras 2021

7 (2019) - 7 (2020)

SUR

(Los Ríos, Los Lagos, Aysén
y Magallanes)

6

Armadores 2021

6 (2019) - 6 (2020)

6

Armadores 2021

5 (2019) - 5 (2020)

0

Armadoras 2021

1 (2019) - 1 (2020)

Plantas Pesqueras

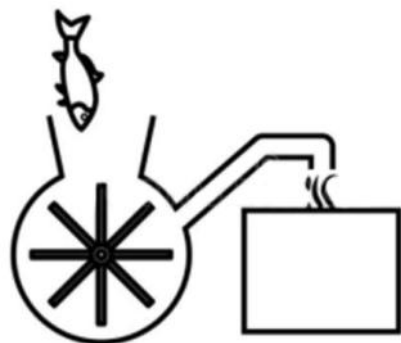

415

Plantas pesqueras 2021

405 (2019) - 416 (2020)



279

Hombres titulares de plantas pesqueras

271 (2019) - 279 (2020)



136

Mujeres titulares plantas pesqueras

134 (2019) - 137 (2020)



Plantas pesqueras por macro zona

NORTE

(Arica y Parinacota, Tarapacá,
Antofagasta, Atacama,
Coquimbo)

224

Plantas pesqueras 2021

222 (2019) - 230 (2020)

162

Hombres titulares de
plantas pesqueras 2021

158 (2019) - 165 (2020)

62

Mujeres titulares
plantas pesqueras 2021

64 (2019) - 65 (2020)

CENTRO

(Valparaíso, O'Higgins, Maule,
Ñuble, Araucanía, Biobío)

101

Armadores 2021

60 (2019) - 81 (2020)

62

Hombres titulares de
plantas pesqueras 2021

60 (2019) - 37 (2020)

39

Mujeres titulares
plantas pesqueras 2021

7 (2019) - 30 (2020)

SUR

(Los Ríos, Los Lagos, Aysén
y Magallanes)

90

Armadores 2021

86 (2019) - 88 (2020)

55

Hombres titulares de
plantas pesqueras 2021

53 (2019) - 55 (2020)

35

Mujeres titulares
plantas pesqueras 2021

33 (2019) - 33 (2020)

Mano de obra permanente y eventual de plantas pesqueras

La información referente a la mano de obra de plantas pesqueras de transformación corresponde a la cantidad de personas que se encuentran trabajando en éstas, en forma permanente y eventual, diferenciada por sexo y que se entrega voluntariamente a SERNAPESCA, a través de los formularios de operación de plantas pesqueras.



37.097

Total mano de obra permanente y eventual
de plantas pesqueras 2021

78.026 (2019) - 33.911 (2020)

24.501

Mano de obra permanente

48.172 (2019) - 21.890 (2020)



13.709

Hombres

Mano de obra permanente

30.633 (2019) - 12.530 (2020)



10.792

Mujeres

Mano de obra permanente

17.539 (2019) - 9.359 (2020)

12.596

Mano de obra eventual

29.854 (2019) - 12.021 (2020)



5.900

Hombres

Mano de obra eventual

13.951 (2019) - 5.608 (2020)



6.696

Mujeres

Mano de obra eventual

15.903 (2019) - 6.412 (2020)

Pesca Recreativa

Esta actividad pesquera es realizada por personas naturales y tiene por objeto la captura de especies hidrobiológicas con aparejos de pesca de uso personal, sin fines de lucro para el/la pescador/a y con propósitos de deporte, turismo o entretenimiento. Dentro de la pesca recreativa también se considera la pesca submarina que corresponde a la captura de peces marinos, mediante buceo deportivo apnea y el empleo de uno o más arpones de elástico o de aire comprimido.

Para realizar la actividad de pesca recreativa o pesca submarina la persona deberá estar en posesión de una licencia otorgada por el Servicio Nacional de Pesca y Acuicultura, de acuerdo a lo establecido en la Ley N°20.256, que Establece Normas de Pesca Recreativa. Actualmente, existen dos modalidades para adquirir la licencia de pesca recreativa: presencial en oficinas regionales del Servicio o en lugares con convenios autorizados, como municipalidades y tiendas de particulares; y a través del sitio web de Venta y Emisión de Licencias de Pesca Recreativa y Pesca Submarina (<http://pr.sernapesca.cl/>), al cual también se puede acceder desde el sitio web institucional (www.sernapesca.cl), banner “Obtenga su licencia aquí” o desde el Área de Trabajo de Pesca Recreativa.

Precios de licencias de pesca recreativa (\$) 2021

VIGENCIA DE LA LICENCIA	NACIONALES Y EXTRANJEROS RESIDENTES		EXTRANJEROS
	Aguas marinas	Aguas continentales	Aguas marinas y continentales
1 SEMANA	-	3.000	14.600
1 MES	-	5.900	29.100
1 AÑO	5.900	8.800	43.700
1 AÑO	11 700		-

Fuente: Servicio Nacional de Pesca y Acuicultura.

Nota: El valor de la licencia se calcula en base a la UF del último día del año anterior a la obtención y se ajusta al ciento superior.





53.050

Total de licencias de pescar recreativa otorgadas el 2021

44.501 (2019) - 32.426(2020)

48.542

Otorgadas vía web

31.336 (2019) - 31.462 (2020)



2.774

Mujeres

1.821 (2019) - 1.665 (2020)



45.768

Hombres

29.515 (2019) - 29.797 (2020)

4.508

Otorgadas vía presencial

13.165 (2019) - 964 (2020)



191

Mujeres

770 (2019) - 39 (2020)



4.317

Hombres

12.395 (2019) - 925 (2020)



Licencias de pesca recreativas otorgadas el 2021 por macro zona

5.521

NORTE

(Arica y Parinacota, Tarapacá,
Antofagasta, Atacama,
Coquimbo)

Total licencias de pesca recreativa otorgadas el 2021

(vía web y presenciales)

4.285 (2019) - 3.664 (2020)

5.245

276

Licencias otorgadas a hombres

4.068 (2019) - 3.506 (2020)

Licencias otorgadas a mujeres

217 (2019) - 158 (2020)

35.778

CENTRO

(Valparaíso, Metropolitana,
O'Higgins, Maule, Ñuble,
Araucanía, Biobío)

Total licencias de pesca recreativa otorgadas el 2021

(vía web y presenciales)

30.159 (2019) - 22.533 (2020)

34.012

1.766

Licencias otorgadas a hombres

28.788 (2019) - 21.524 (2020)

Licencias otorgadas a mujeres

1.371 (2019) - 1.009 (2020)

11.671

SUR

(Los Ríos, Los Lagos, Aysén
y Magallanes)

Total licencias de pesca recreativa otorgadas el 2021

(vía web y presenciales)

8.671 (2019) - 5.350 (2020)

10.757

914

Licencias otorgadas a hombres

7.897 (2019) - 4.976 (2020)

Licencias otorgadas a mujeres

774 (2019) - 374 (2020)

80

Extranjeros

Total licencias de pesca recreativa otorgadas el 2021
(vía web y presenciales)
1.386 (2019) - 879 (2020)

71

Licencias otorgadas a hombres
1.157 (2019) - 716 (2020)

9

Licencias otorgadas a mujeres
229 (2019) - 163 (2020)



28 Sector Acuícola

30 Solicitudes de concesión

33 Concesiones de acuicultura

34 Mano de obra de centros de cultivo

La acuicultura tiene por objeto la producción de recursos hidrobiológicos, a través de sistemas de cultivo muy diversos, tanto en zonas costeras como del interior, que implican intervenciones en el proceso de cría para aumentar la producción.

La condición habilitante para trabajar en acuicultura es estar inscrito en el Registro Nacional de Acuicultura (RNA) que concentra a los/as titulares de concesiones y autorizaciones de acuicultura, y de los/as que desarrollan actividades de acuicultura en cursos y cuerpos de agua que nacen, corren y mueren en una misma heredad o en terrenos privados, centros experimentales, de investigación y ornamentales.



1.518

Autorizaciones de centros de acuicultura 2021

1.537 (2019) - 1.605(2020)



171

Mujeres

283 (2019) - 331 (2020)



683

Hombres

1.254 (2019) - 1.274 (2020)

664

Otros 2021

(Sociedades de Responsabilidad Limitada/anónimas, centros educativos, corporaciones, organizaciones de pescadores, asociaciones gremiales, entre otros.)



Solicitudes de concesión de acuicultura

En el marco de las tareas prioritarias de Enfoque de Género comprometidas en materias de Acuicultura, se encuentra la cuantificación de las mujeres y hombres que participan de la actividad. Sobre el particular, el presente documento evalúa el período 2017-2021 en el caso de las solicitudes de concesión de acuicultura, mientras que en las concesiones otorgadas se evalúan los permisos vigentes en el año 2021 (actualizado al mes de octubre de 2021).

De las 238 solicitudes de concesión de acuicultura, en trámite presentadas en el período 2017 - 2021, se verifica que 151 fueron presentadas por personas naturales. Por otra parte, del total nacional 14% (34) corresponden a mujeres, 49% (117) a hombres y el 37% (87) restante a sociedades anónimas, sociedades de responsabilidad limitada, asociaciones gremiales, sindicatos, universidades u otros.

En el presente quinquenio se observa un ingreso menor de expedientes a tramitación, debido a restricciones normativas que limitaron el acceso a nuevas solicitudes en algunas áreas geográficas. Por su parte, la participación de las personas naturales se incrementa de 49% a 64% respecto al análisis realizado en el año 2020. Igual situación se verifica en el caso de las mujeres, que aumentan de 8% a 14% su participación respecto al total de solicitudes y de 17% a 34% respecto al total de las personas naturales.

Desagregación de solicitudes de concesión de acuicultura por tipo de solicitante (2017-2021)

Solicitante	Total
Mujeres	34
Hombres	117
Soc. Responsabilidad Limitada	18
Otros	4
Organizaciones Pescadores Artesanales	24
Sociedad Anónima	41
Total	238

Fuente: Subsecretaría de Pesca y Acuicultura

Respecto a la distribución geográfica, las únicas regiones con expedientes en tramitación presentados por mujeres para el período 2017-2021 son la región de Atacama, Los Ríos, Los Lagos. Por otra parte, la región de Los Lagos representa el 84% de las solicitudes presentadas por personas naturales a nivel nacional, seguida por la región de Magallanes y Antártica Chilena con 12% y las regiones de Atacama y los Ríos con 6%.

Distribución de solicitudes de concesiones de acuicultura por región (2017-2021).

Región	Mujeres	Hombres
Atacama	2	5
Coquimbo	1	5
Lo Lagos	31	97
Magallanes y la Antártica Chilena	0	10
Total	34	177

Fuente: Subsecretaría de Pesca y Acuicultura

Nota: Las regiones no incorporadas no presentaron solicitudes de concesiones de acuicultura.



En relación con los recursos de cultivo y respecto del total de personas naturales que solicitaron concesiones de acuicultura, las mujeres presentaron casi exclusivamente solicitudes asociadas al cultivo de algas, lo anterior, probablemente debido a la menor inversión, menores costos de operación, menor tiempo de crecimiento de los ejemplares en cultivo, ubicación de los sectores más cercanos a la costa y mayor conocimiento del manejo de dicha especie (en el caso del pelillo). En el caso de los hombres, ellos solicitaron mayoritariamente algas y un porcentaje mayor de moluscos (choritos, ostras y ostiones).

Recursos solicitados por personas naturales para solicitudes de concesiones de acuicultura (2017-2021)

Especies	Mujeres	Hombres	Total
Algas	32	97	129
Moluscos	2	19	21
Otros	0	1	1
Total	34	177	151

Fuente: Subsecretaría de Pesca y Acuicultura



Concesiones de acuicultura

A octubre del año 2021, se registraron 3.252 concesiones de acuicultura vigentes, cuyos titulares son un 6% mujeres (187), 25% hombres (820) y 69% (2.245) sociedades, asociaciones gremiales, sindicatos, universidades u otros. Respecto a la distribución geográfica, las regiones con mayor porcentaje de titulares mujeres son la región de La Araucanía, Atacama y Tarapacá, con 19%, 13% y 13%, respectivamente. Por otra parte, la región con mayor número de mujeres titulares corresponde a la región de Los Lagos con 160 concesiones (86%) del total de solicitantes mujeres.

Distribución de titulares de concesiones de acuicultura, por región para el 2021

Región	Mujeres	Hombres	Otros	Total
Arica y Parinacota	0	0	0	0
Tarapacá	2	3	10	15
Antofagasta	0	1	5	6
Atacama	8	19	34	61
Coquimbo	0	3	42	45
Valparaíso	0	0	0	0
Lib. Bdo. O'Higgins	0	0	1	1
Maule	0	0	2	2
Ñuble	0	0	0	0
Biobío	0	2	8	10
Araucanía	12	42	9	63
Los Ríos	1	8	20	29
Los Lagos	160	728	1.251	2.139
Aysén	2	4	722	728
Magallanes y la Antártica Chilena	2	10	141	153
Total	187	820	2.245	3.252

Fuente: Subsecretaría de Pesca y Acuicultura

Respecto a los recursos cultivados, las mujeres cultivan mayoritariamente algas (65%), mientras que los hombres priorizan el cultivo de moluscos (58%) por sobre el de algas e incluso son titulares de cultivos de salmónidos y otras especies

Distribución de titulares de concesiones de acuicultura por grupo de especies cultivadas, para personas naturales, 2021*.

Especies	Mujeres	Hombres	Total
Algas	121	341	462
Moluscos	65	474	539
Peces	1	4	5
Otros	0	1	1
Total	187	820	1.007

Fuente: Subsecretaría de Pesca y Acuicultura

* Se considera en el caso de policultivos a la especie de mayor requerimiento.

Mano de obra de centros de cultivo

Es posible clasificar la mano de obra en permanente y eventual, es así que, de un total de 9.814 trabajadores/as de centros de acuicultura, 69% corresponde a mano de obra permanente y 31% a mano de obra eventual.



9.814

Total mano de obra permanente y eventual
de centros de acuicultura 2021

8.270 (2019) - 10.707 (2020)

6.816

Mano de obra permanente

5.932 (2019) - 7.686 (2020)



5.313

Hombres

Mano de obra permanente

4.578 (2019) - 6.031 (2020)



1.503

Mujeres

Mano de obra permanente

1.354 (2019) - 1.655 (2020)

2.997

Mano de obra eventual

2.338 (2019) - 3.020 (2020)



2.504

Hombres

Mano de obra eventual

1.715 (2019) - 2.509 (2020)



493

Mujeres

Mano de obra eventual

623 (2019) - 511 (2020)

Fuente: Subsecretaría de Pesca y Acuicultura



35 OBRAS PORTUARIAS



37 Servicios de
infraestructura
portuaria pesquera
artesanal

37 Nuevo escenario
para caletas
pesqueras artesanales

39 Avances al 2021

La Dirección de Obras Portuarias (DOP) es un servicio público perteneciente al Ministerio de Obras Públicas cuyo ámbito de trabajo se reformuló al promulgarse la Ley 19.542/1997 que modernizó el sector portuario estatal, cesando con ello la inversión en puertos fiscales y redestinando la inversión en programas sociales del ámbito portuario y costero, amparando su quehacer en los artículos 19 y 27 del DFL 850/1998.

Este cambio de paradigma obligó a la transformación del Servicio, ya que a pesar de que las inversiones por proyecto pueden ser comparativamente menores a lo requerido para la construcción o conservación de los grandes puertos, la cantidad de necesidades específicas se multiplicó por la focalización de inversión hacia las caletas pesqueras artesanales y los bordes costeros litorales. Adicionalmente, ha significado un gran desafío debido al empoderamiento de las comunidades que merced a la promulgación y difusión de la Ley 20.500 de Participación Ciudadana desde 2011 y al reconocimiento de los Pueblos Originarios presentes en el borde costero, han sabido reconocer y exigir sus derechos.

Es así que con el transcurso de los años, las capacidades técnicas de los y las profesionales de la DOP, se han tenido que ampliar, diversificar y capacitar para dar respuesta a la heterogeneidad del territorio, requerimientos técnicos, diversidad de personas usuarias/beneficiarias de nuestras obras, que se ubican en la zona costera de mar, ríos y lagos en Chile.

Por ello, en cumplimiento del mandato de la ley y acorde con la misión de la Dirección de Obras Portuarias de “Proveer a la ciudadanía servicios de infraestructura portuaria y costera, marítima, fluvial y lacustre, necesarios para el mejoramiento de la calidad de vida, el desarrollo socioeconómico del país y su integración física nacional e internacional”, se han desarrollado 5 productos estratégicos, que corresponden a los siguientes servicios de infraestructura:

Portuaria pesquera artesanal

Mejoramiento del borde costero

Portuaria de ribera

Portuaria de conectividad

Portuaria para turismo y deportes náuticos

Además de las conservaciones de las obras construidas por el Servicio.

La provisión de ellos se ha constituido como una solución a la mayoría de necesidades que los diferentes territorios, comunidades y/o actividades requieren para su desarrollo o fomento, conectividad, protección y recreación, en el ámbito de nuestro quehacer.

Servicios de infraestructura portuaria pesquera artesanal

La Dirección de Obras Portuarias ha estado apoyando a la actividad pesquera artesanal a través de la construcción de infraestructura, especialmente desde el año 2000 a la fecha, cambiando paulatinamente el foco hacia los servicios que la infraestructura debe proveer, mejorando así la visión y claridad sobre la importancia para las economías locales y su proyección sostenible en el tiempo, gracias al trabajo conjunto realizado con las personas de la pesca artesanal y comunidad en general, que han permitido mejorar la comunicación con los equipos técnicos de la Dirección.

Respecto de la infraestructura marítimo-portuaria que ejecuta este Servicio en las caletas, el objetivo principal es favorecer el desarrollo productivo, operación y desarrollo integral de la actividad pesquera artesanal y del territorio contribuyendo al mejoramiento de las condiciones de vida a través de una infraestructura adecuada al desempeño laboral. Esto implica el reconocimiento del sistema pesquero local y la vocación de cada caleta en este sistema, identificando el tipo de actividad productiva en relación a la pesca y extracción en las condiciones ambientales, geográficas, demográficas, sociales y culturales propias de cada territorio. Al planificar las necesidades de inversión en las caletas, es posible reconocer la existencia de otras actividades que se desarrollan en torno a ellas, tales como el turismo gastronómico provisto por la pesca, el turismo de aventura que muestra los procesos a los/as turistas, o simplemente paseos de contemplación de la fauna. De este modo, se puede diseñar infraestructura que permita la sinergia entre las diversas actividades identificadas. Como resultado, es posible a partir de la generación de infraestructura portuaria para la pesca artesanal, mover la economía local generando empleos para hombres y mujeres de mar, ya sea en localidades rurales como urbanas.

Las personas beneficiadas por esta tipología de obras corresponden a aquellas inscritas en el Registro Pesquero Artesanal (RPA) de SERNAPESCA y a las personas que realizan las actividades secundarias asociadas a la pesca artesanal, tal como eviscerado, reparación de redes y encarnado, entre otras, donde mayoritariamente son mujeres, no existiendo registros formales de ellas. También se consideran como beneficiarias/usuarioas al público que asiste con fines de compra (mayoristas y al detalle), recreación y turismo.

Nuevo escenario para caletas pesqueras artesanales

El universo de caletas en que el Servicio puede intervenir, corresponde a aquellas que son reconocidas por el DS 240 de 1998 del Ministerio de Defensa, y sus posteriores actualizaciones, donde a la fecha se cuentan 558 caletas.

Dado que la nueva Ley N° 21.027/2017 “Regula el desarrollo integral y armónico de caletas pesqueras a nivel nacional” y establece una visión integral entregando certeza jurídica sobre la tenencia de los espacios de las caletas a las pescadoras y pescadores artesanales y sus comunidades, reconociéndoles como ocupantes históricos de estos espacios en el litoral nacional, se abren nuevas posibilidades de desarrollo turístico al incorporar diversas actividades que se generan en este sector productivo, propiciando una fuerte integración con su entorno, potenciando la pertenencia, el reconocimiento y el desarrollo económico no sólo de la Caleta, sino de toda la localidad en la que se inserta. Si bien la Dirección de Obras Portuarias ha venido teniendo esta mirada integral, hoy día esta nueva normativa favorece a la definición del alcance de la gestión del Servicio.

La manera como éstas se incorporan a la ciudad o localidad, es determinante ya que su condición de ser parte del borde costero hace que se deban tomar en cuenta numerosos factores, que los tornan más atractivos, tanto para quienes trabajan en ellos, como para quienes visitan y disfrutan de las opciones que estos ofrecen.

Así mismo, los efectos del cambio climático, tales como el aumento del nivel del mar y una mayor recurrencia de marejadas con potencial destructivo, sumado a otras amenazas de origen natural como terremotos y/o tsunamis, hacen necesario repensar las metodologías de diseño con el fin de mejorar la seguridad en las caletas y zonas aledañas, de manera de disminuir las pérdidas de bienes públicos y/o privados, lo que se realiza a través de programas de inversión en infraestructura de mejoramiento del borde costero y de protección de riberas, que en muchos casos complementan las obras realizadas a través del Programa de Infraestructura Portuaria Pesquera Artesanal a lo largo del país.



Caleta y Paseo de borde costero de Huasco, Región de Atacama

Avance al año 2021

Durante el año 2021 se ejecutaron obras nuevas y de conservación, así como diseños, estudios de prefactibilidades y básicos en diferentes caletas, las que en su conjunto suman 78 caletas a lo largo del país, siendo beneficiadas 36.991 personas, de acuerdo al registro pesquero artesanal (RPA) al 31 de diciembre 2020, de las cuales 7.804 corresponden a mujeres y 29.187 a hombres. Si consideramos además todas las actividades que se generan al interior de las caletas relacionadas y las diferentes fuentes de trabajo, las personas beneficiadas se incrementan en al menos un 40%, donde existe una fuerte presencia laboral de mujeres.

Gracias a la gestión de la Dirección, hoy en día, las principales caletas del país cuentan con infraestructura portuaria y sus requerimientos de inversión están relacionados, más bien con conservaciones, ampliaciones y mejoramiento de lo existente. Es así que, dado lo anterior el énfasis del Servicio está en disminuir la brecha de caletas sin infraestructura, las cuales corresponde principalmente a caletas rurales.

Finalmente, podemos señalar que la promulgación de la Ley N°21.370/2021, que modifica cuerpos legales con el fin de promover la equidad de género en el sector pesquero y acuícola, viene a reforzar la incorporación de la variable género en la dotación de infraestructura portuaria pesquera artesanal para las caletas .

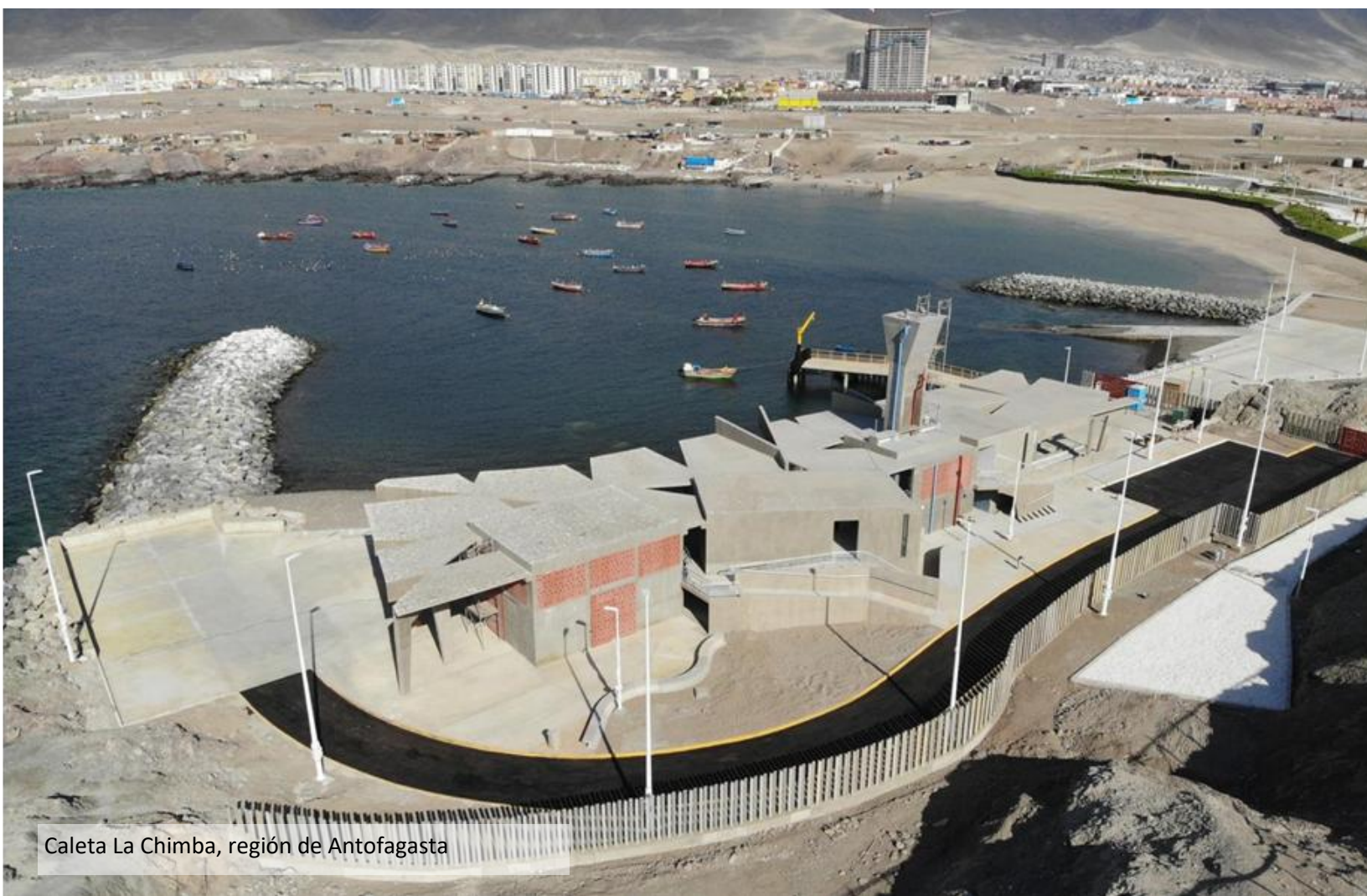

Caleta La Chimba, región de Antofagasta

Caleta Talca
Región de Coquimbo



Caleta Chungungo
Región de Coquimbo

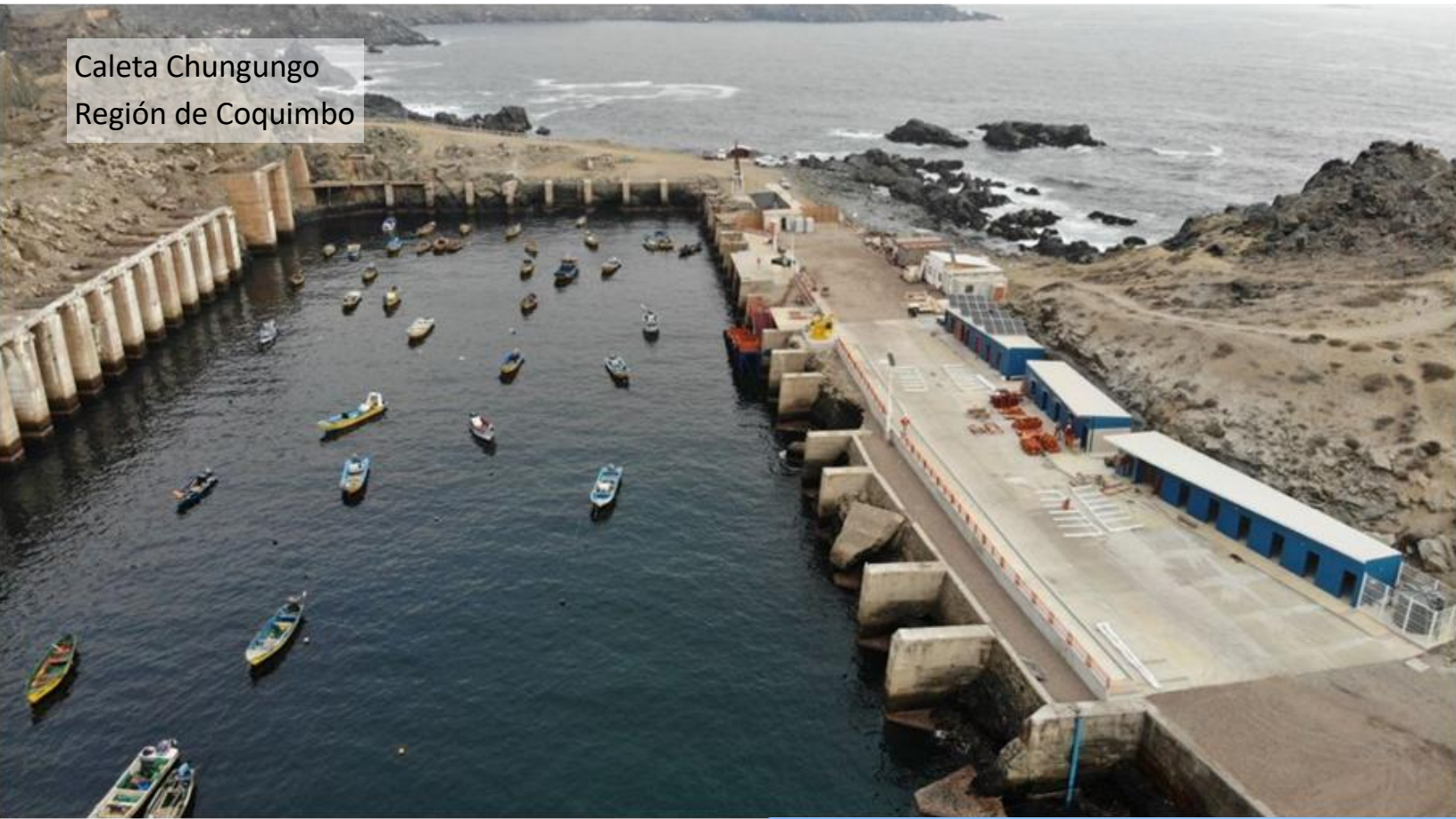

42 Regiones

43 Información
desagregada por
género a nivel
regional



Arica y Parinacota

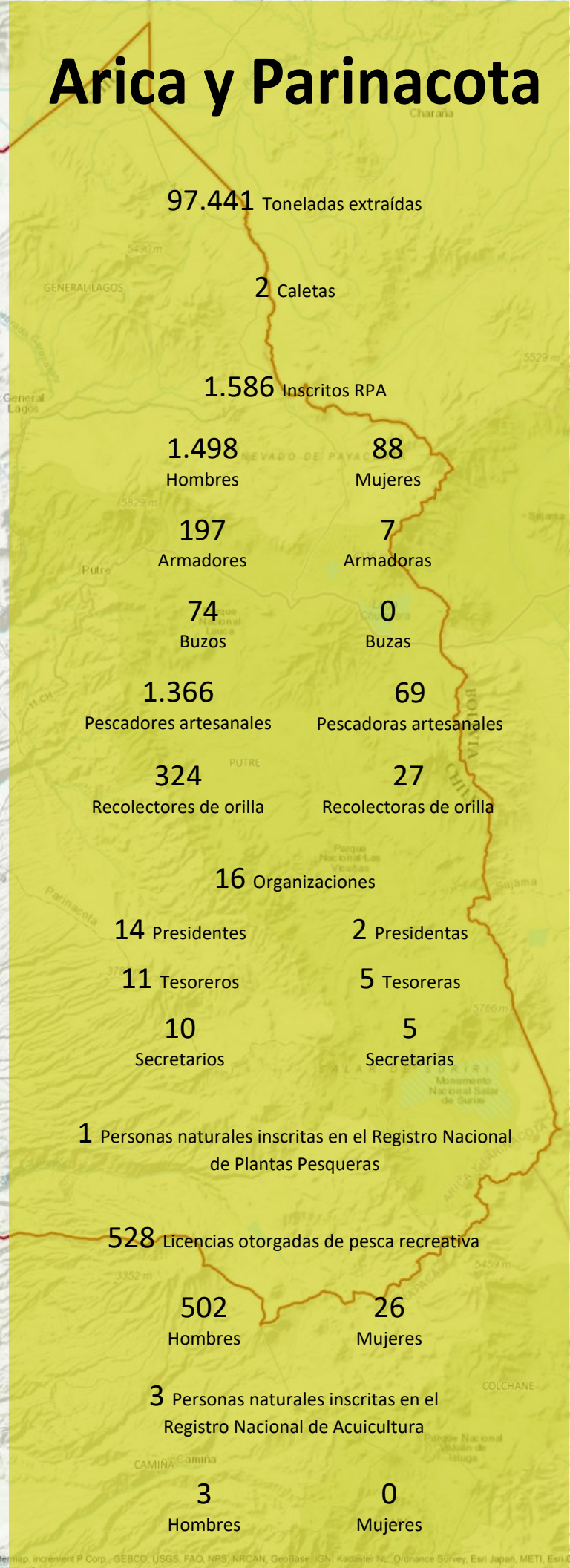

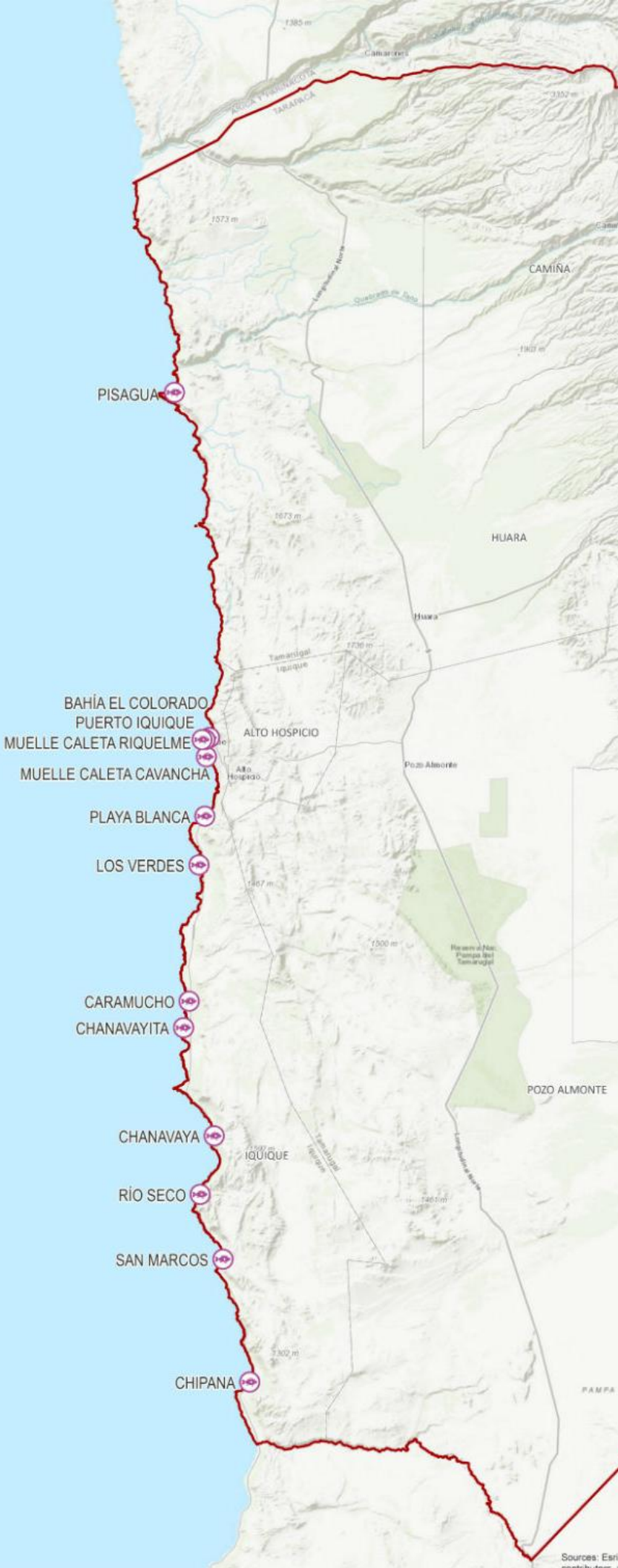

Tarapacá

78.673 Toneladas extraídas

19 Caletas

1.936 Inscritos RPA

1.603

Hombres

333

Mujeres

278

Armadores

13

Armadoras

222

Buzos

0

Buzas

1.055

Pescadores artesanales

184

Pescadoras artesanales

828

Recolectores de orilla

171

Recolectoras de orilla

24 Organizaciones

22 Presidentes

2 Presidentas

18 Tesoreros

6 Tesoreras

15

Secretarios

9

Secretarias

18 Personas naturales inscritas en el Registro Nacional de Plantas Pesqueras

876 Licencias otorgadas de pesca recreativa

830

Hombres

46

Mujeres

5 Personas naturales inscritas en el Registro Nacional de Acuicultura

2

Hombres

3

Mujeres

Antofagasta

71.696 Toneladas extraídas

24 Caletas

3.008 Inscritos RPA

2.668

Hombres

340

Mujeres

453

Armadores

19

Armadoras

454

Buzos

1

Buzas

1.495

Pescadores artesanales

149

Pescadoras artesanales

1.701

Recolectores de orilla

225

Recolectoras de orilla

63 Organizaciones

52 Presidentes

10 Presidentas

49 Tesoreros

14 Tesoreras

45

Secretarios

18

Secretarias

60 Personas naturales inscritas en el Registro Nacional de Plantas Pesqueras

1.674 Licencias otorgadas de pesca recreativa

1.588

Hombres

86

Mujeres

2 Personas naturales inscritas en el Registro Nacional de Acuicultura

2

Hombres

0

Mujeres

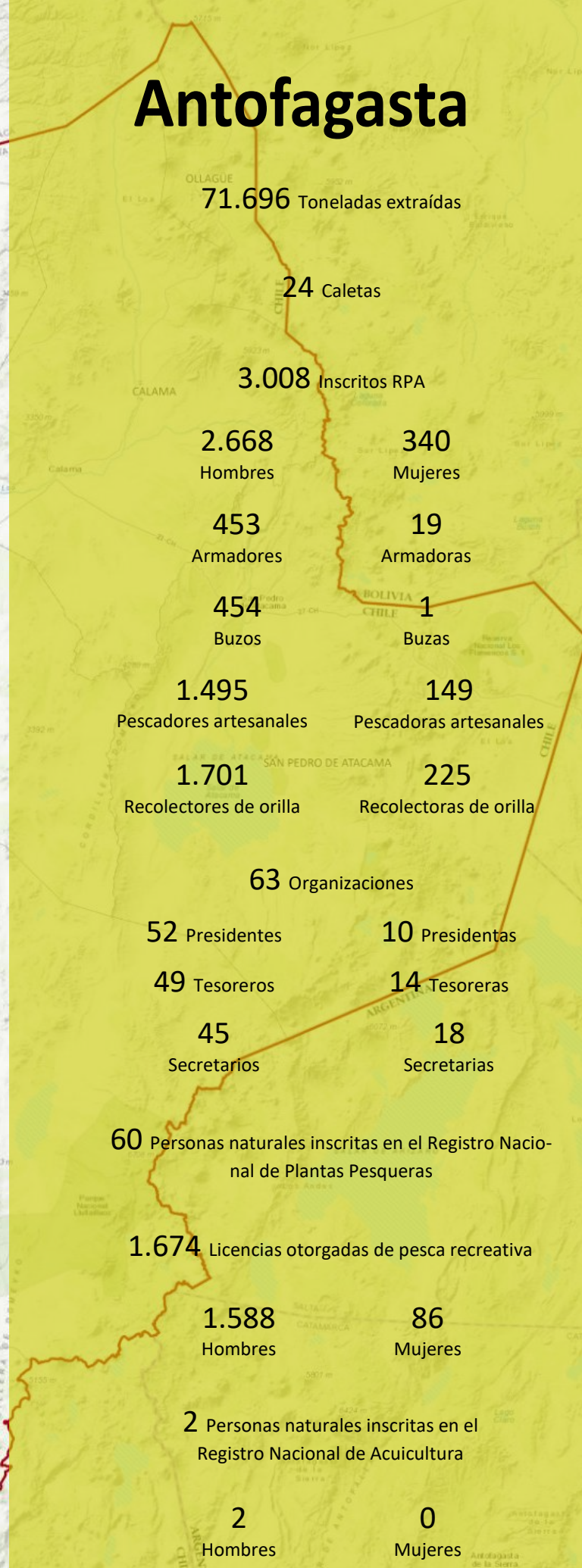

Sources: Esri HERE Garmin International, Inc. GEBCO USGS, FAO, NPS, NRCAN, GeBCo, IGN, Kadaster NL, Ordnance Survey, Esri Japan, METI

Atacama

99.358 Toneladas extraídas

24 Caletas

3.974 Inscritos RPA

3.297

Hombres

677

Mujeres

441

Armadores

17

Armadoras

389

Buzos

4

Buzas

1.991

Pescadores artesanales

225

Pescadoras artesanales

1.993

Recolectores de orilla

494

Recolectoras de orilla

80 Organizaciones

67 Presidentes

13 Presidentas

57 Tesoreros

23 Tesoreras

55

Secretarios

25

Secretarias

62 Personas naturales inscritas en el Registro Nacional de Plantas Pesqueras

592 Licencias otorgadas de pesca recreativa

567

Hombres

25

Mujeres

19 Personas naturales inscritas en el Registro Nacional de Acuicultura

12

Hombres

7

Mujeres



Coquimbo

82.666 Toneladas extraídas

35 Caletas

5.394 Inscritos RPA

4.869 Hombres
525 Mujeres

1.082 Armadores
20 Armadoras

916 Buzos
3 Buzas

3.563 Pescadores artesanales
224 Pescadoras artesanales

2.330 Recolectores de orilla
258 Recolectoras de orilla

105 Organizaciones

38 Presidentes
7 Presidentas

94 Tesoreros
10 Tesoreras

89 Secretarios
14 Secretarias

83 Personas naturales inscritas en el Registro Nacional de Plantas Pesqueras

1.851 Licencias otorgadas de pesca recreativa

1.758 Hombres
93 Mujeres

4 Personas naturales inscritas en el Registro Nacional de Acuicultura

4 Hombres
0 Mujeres



Valparaíso



22.060 Toneladas extraídas

42 Caletas

5.431 Inscritos RPA

5.049

Hombres

382

Mujeres

824

Armadores

30

Armadoras

274

Buzos

5

Buzas

4.323

Pescadores artesanales

170

Pescadoras artesanales

2.330

Recolectores de orilla

258

Recolectoras de orilla

75 Organizaciones

62 Presidentes

13 Presidentas

63 Tesoreros

11 Tesoreras

64

Secretarios

11

Secretarias

18 Personas naturales inscritas en el Registro Nacional de Plantas Pesqueras

6.556 Licencias otorgadas de pesca recreativa

6.241

Hombres

315

Mujeres

2 Personas naturales inscritas en el Registro Nacional de Acuicultura

1

Hombres

1

Mujeres

O'Higgins

1.770 Toneladas extraídas

8 Caletas

908 Inscritos RPA

695

Hombres

213

Mujeres

57

Armadores

2

Armadoras

38

Buzos

0

Buzas

306

Pescadores artesanales

21

Pescadoras artesanales

549

Recolectores de orilla

199

Recolectoras de orilla

29 Organizaciones

19 Presidentes

10 Presidentas

20 Tesoreros

8 Tesoreras

20

Secretarios

9

Secretarias

14 Personas naturales inscritas en el Registro Nacional de Plantas Pesqueras

5.456 Licencias otorgadas de pesca recreativa

5.208

Hombres

248

Mujeres

2 Personas naturales inscritas en el Registro Nacional de Acuicultura

2

Hombres

0

Mujeres

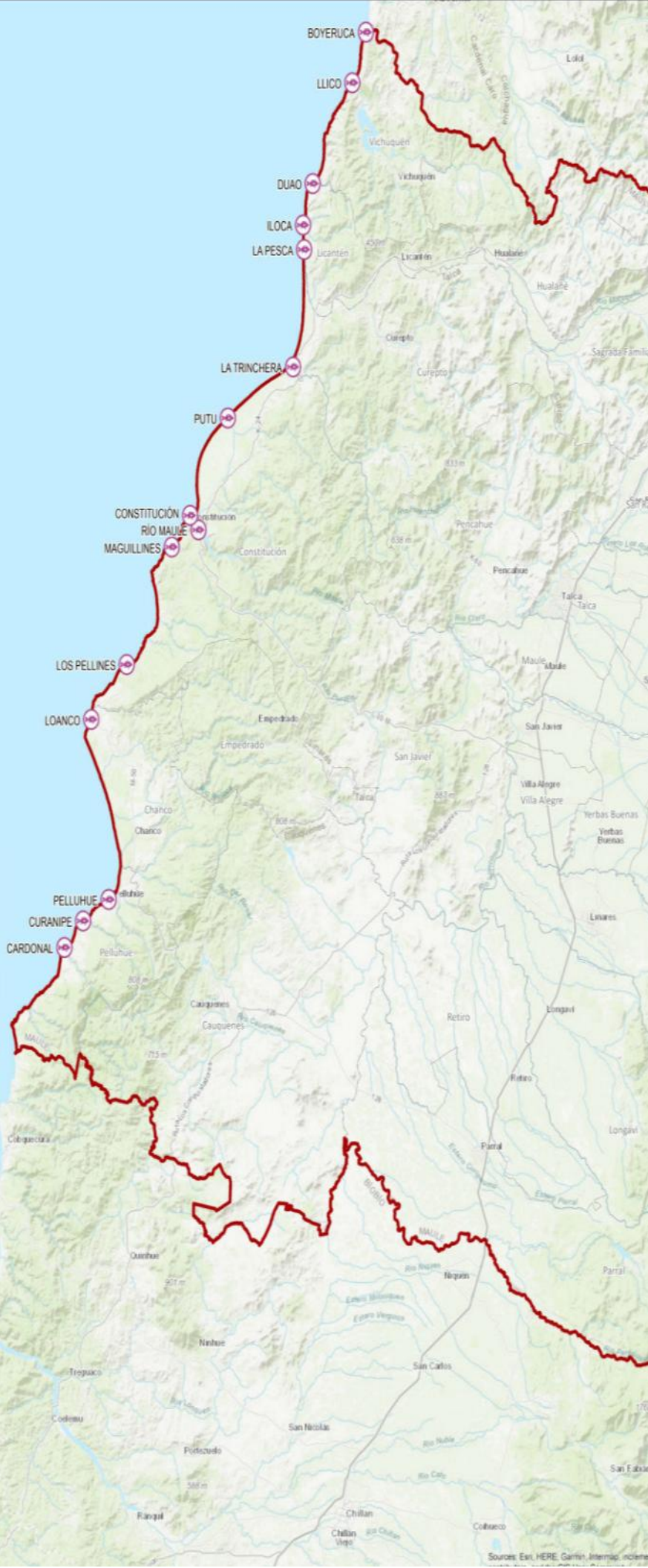

Maule

17.028 Toneladas extraídas

15 Caletas

2.926 Inscritos RPA

2.417

Hombres

509

Mujeres

378

Armadores

16

Armadoras

116

Buzos

1

Buzas

2.156

Pescadores artesanales

358

Pescadoras artesanales

1.009

Recolectores de orilla

261

Recolectoras de orilla

60 Organizaciones

43 Presidentes

17 Presidentas

44 Tesoreros

16 Tesoreras

37

Secretarios

23

Secretarias

13 Personas naturales inscritas en el Registro Nacional de Plantas Pesqueras

4.147 Licencias otorgadas de pesca recreativa

4.011

Hombres

136

Mujeres

3 Personas naturales inscritas en el Registro Nacional de Acuicultura

2

Hombres

1

Mujeres

Ñuble

199 Toneladas extraídas

5 Caletas

296 Inscritos RPA

199
Hombres

97
Mujeres

27
Armadores

54
Armadoras

20
Buzos

0
Buzas

117
Pescadores artesanales

46
Pescadoras artesanales

133
Recolectores de orilla

56
Recolectoras de orilla

5 Organizaciones

4 Presidentes

1 Presidentas

3 Tesoreros

2 Tesoreras

2 Secretarios

3 Secretarias

1 Personas naturales inscritas en el Registro Nacional de Plantas Pesqueras

1.226 Licencias otorgadas de pesca recreativa

1.180
Hombres

46
Mujeres

3 Personas naturales inscritas en el Registro Nacional de Acuicultura

2
Hombres

1
Mujeres

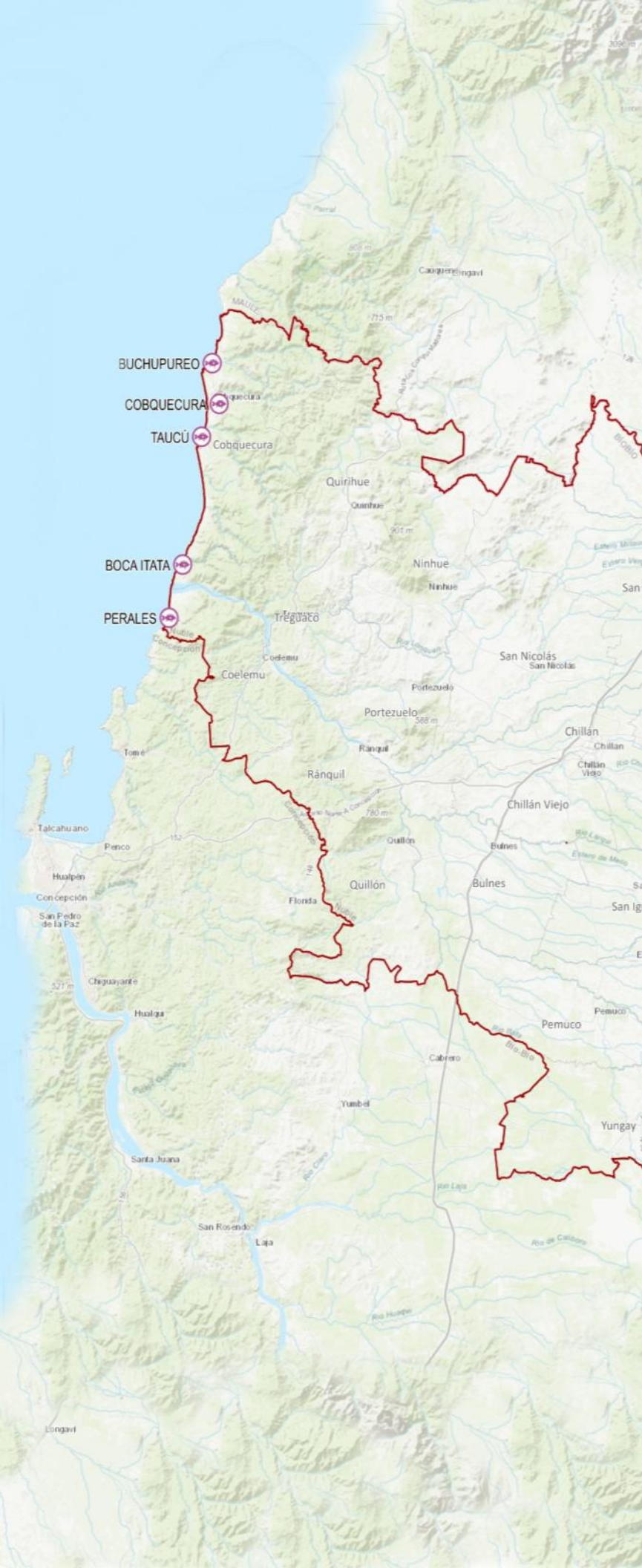

Biobío

534.501 Toneladas extraídas

78 Caletas

21.261 Inscritos RPA

15.673

Hombres

5.588

Mujeres

2.541

Armadores

190

Armadoras

1.454

Buzos

0

Buzas

13.324

Pescadores artesanales

2.773

Pescadoras artesanales

7.917

Recolectores de orilla

4.133

Recolectoras de orilla

337 Organizaciones

228 Presidentes

107 Presidentas

214 Tesoreros

123 Tesoreras

206

Secretarios

129

Secretarias

42 Personas naturales inscritas en el Registro Nacional de Plantas Pesqueras

3.756 Licencias otorgadas de pesca recreativa

3.600

Hombres

156

Mujeres

5 Personas naturales inscritas en el Registro Nacional de Acuicultura

5

Hombres

0

Mujeres

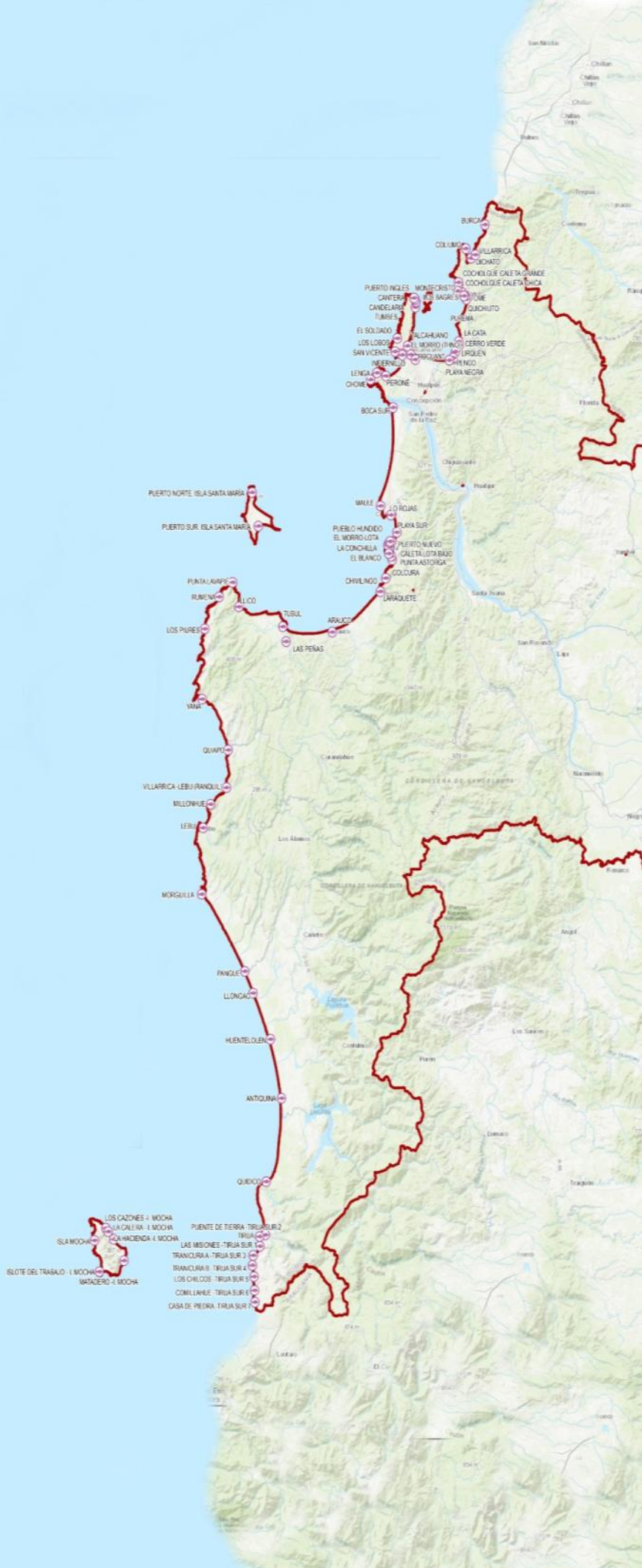

Araucanía

1.959 Toneladas extraídas

9 Caletas

1.298 Inscritos RPA

966

Hombres

332

Mujeres

165

Armadores

10

Armadoras

24

Buzos

1

Buzas

668

Pescadores artesanales

132

Pescadoras artesanales

760

Recolectores de orilla

261

Recolectoras de orilla

38 Organizaciones

32 Presidentes

6 Presidentas

27 Tesoreros

11 Tesoreras

24

Secretarios

14

Secretarias

4 Personas naturales inscritas en el Registro Nacional de Plantas Pesqueras

5.776 Licencias otorgadas de pesca recreativa

5432

Hombres

344

Mujeres

81 Personas naturales inscritas en el Registro Nacional de Acuicultura

62

Hombres

19

Mujeres

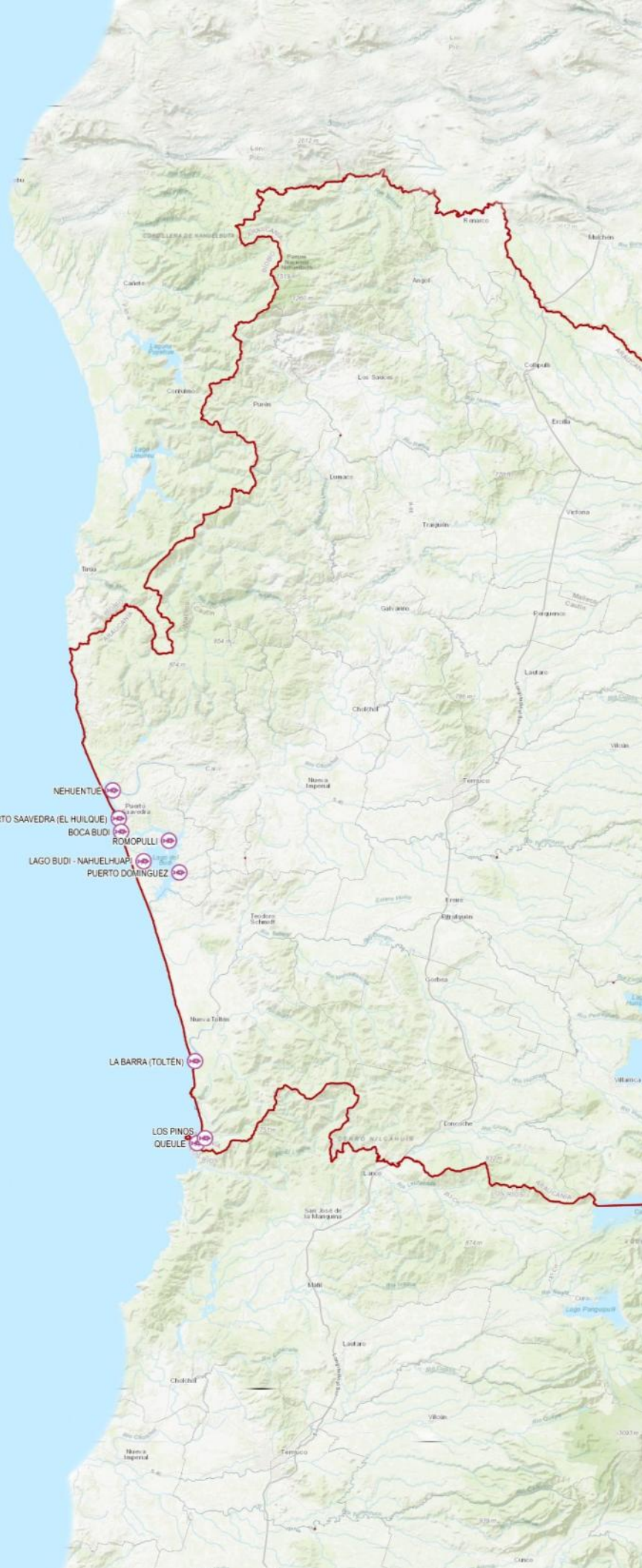

Los Ríos

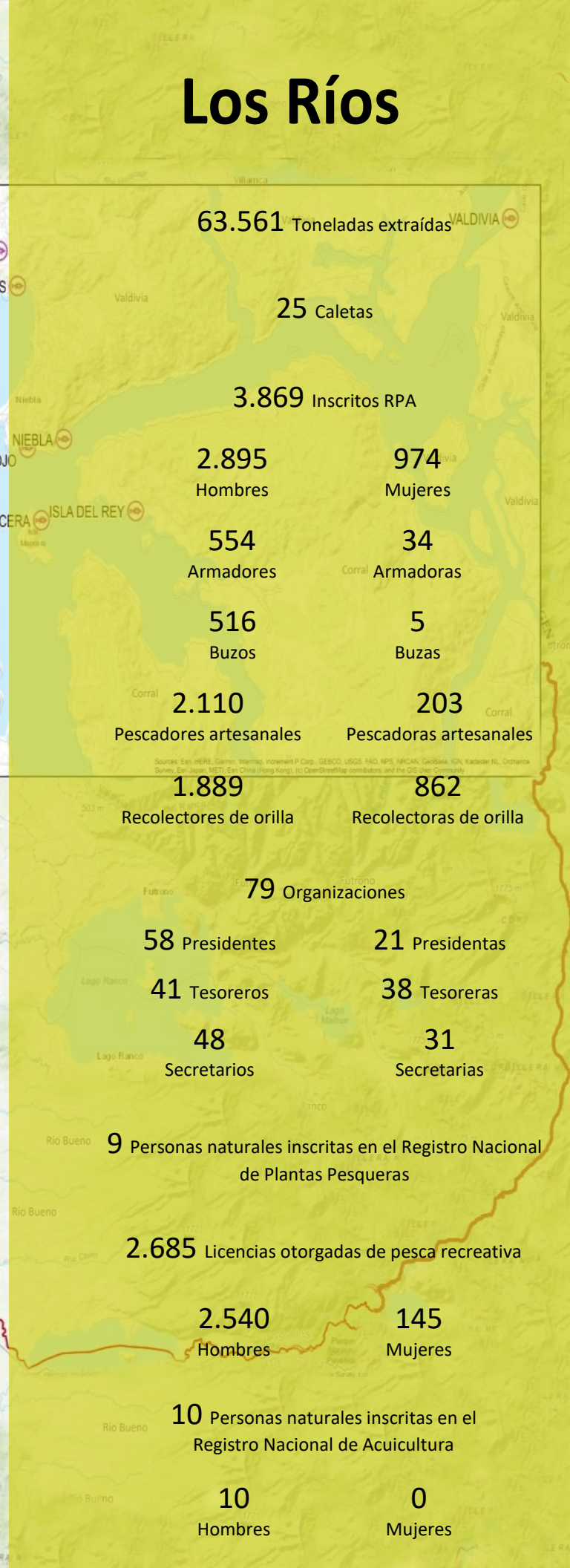

Los Lagos

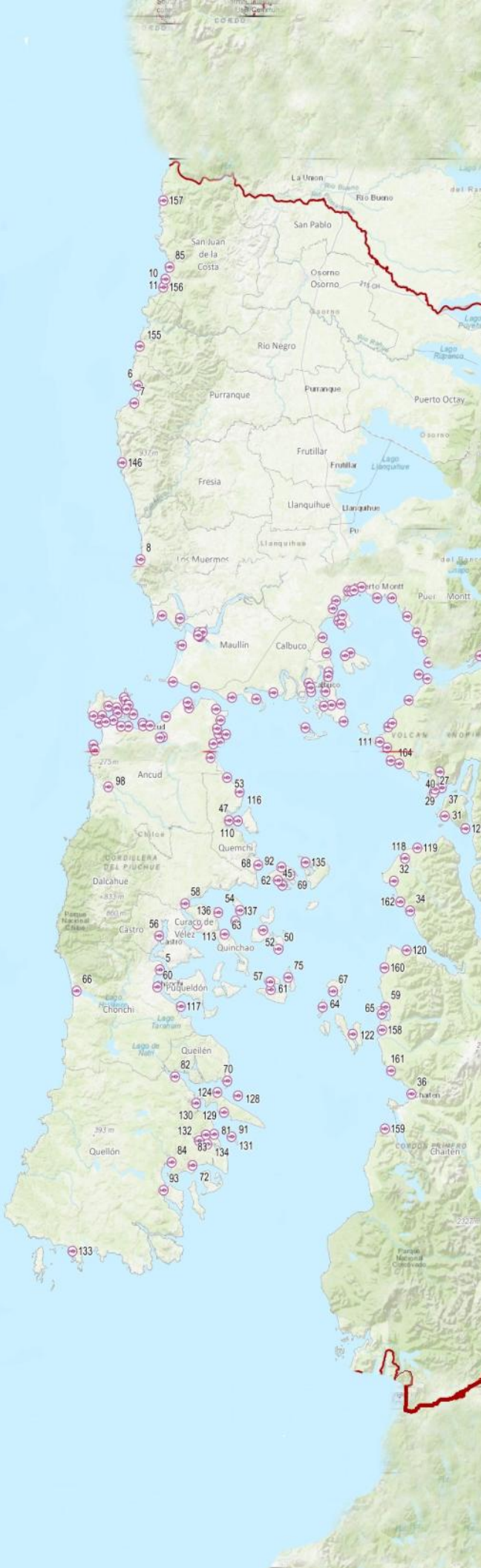

93.036 Toneladas extraídas

241 Caletas

35.110 Inscritos RPA

22.388

Hombres

12.722

Mujeres

2.709

Armadores

89

Armadoras

4.736

Buzos

30

Buzas

9.383

Pescadores artesanales

1.112

Pescadoras artesanales

21.332

Recolectores de orilla

12.653

Recolectoras de orilla

553 Organizaciones

403 Presidentes

150 Presidentas

362 Tesoreros

188 Tesoreras

336

Secretarios

217

Secretarias

56 Personas naturales inscritas en el Registro Nacional de Plantas Pesqueras

4.268 Licencias otorgadas de pesca recreativa

3.984

Hombres

284

Mujeres

693 Personas naturales inscritas en el Registro Nacional de Acuicultura

555

Hombres

139

Mujeres

Aysén



13.488	Toneladas extraídas
19	Caletas
3.526	Inscritos RPA
2.761	Hombres
765	Mujeres
415	Armadores
28	Armadoras
513	Buzos
8	Buzas
1.864	Pescadores artesanales
410	Pescadoras artesanales
2.569	Recolectores de orilla
731	Recolectoras de orilla
225	Organizaciones
196	Presidentes
26	Presidentas
97	Tesoreros
31	Tesoreras
158	Secretarios
49	Secretarias
13	Personas naturales inscritas en el Registro Nacional de Plantas Pesqueras
1.902	Licencias otorgadas de pesca recreativa
1.718	Hombres
184	Mujeres
8	Personas naturales inscritas en el Registro Nacional de Acuicultura
2	Hombres
6	Mujeres

Magallanes

17.251 Toneladas extraídas

12 Caletas

6.641 Inscritos RPA

5.959

Hombres

682

Mujeres

650

Armadores

55

Armadoras

977

Buzos

2

Buzas

3.840

Pescadores artesanales

254

Pescadoras artesanales

5055

Recolectores de orilla

595

Recolectoras de orilla

44 Organizaciones

37 Presidentes

7 Presidentas

37 Tesoreros

7 Tesoreras

11

Secretarios

33

Secretarias

12 Personas naturales inscritas en el Registro Nacional de Plantas Pesqueras

2.816 Licencias otorgadas de pesca recreativa

2.515

Hombres

301

Mujeres

10 Personas naturales inscritas en el Registro Nacional de Acuicultura

8

Hombres

2

Mujeres

58 Conclusiones generales

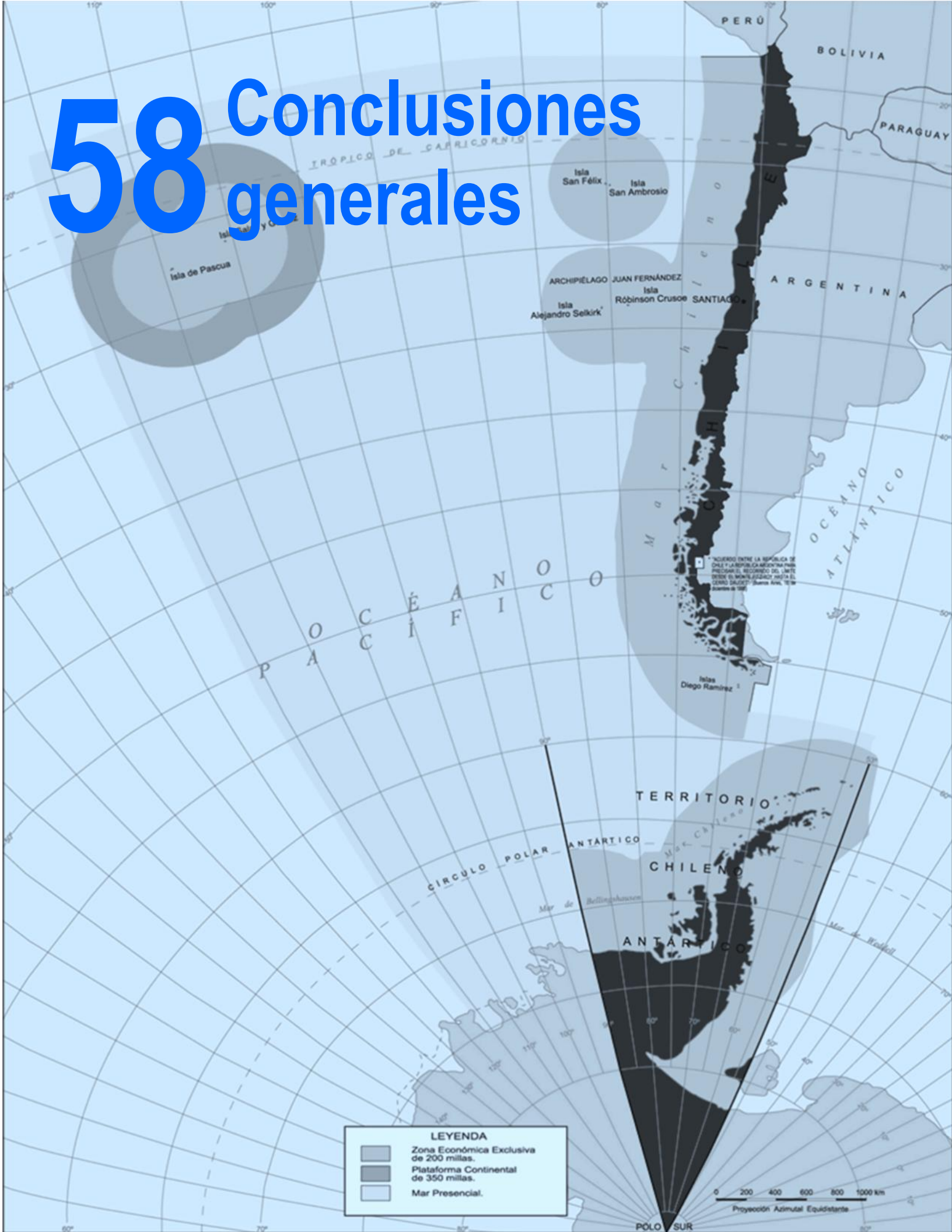

LEYENDA	
	Zona Económica Exclusiva de 200 millas.
	Plataforma Continental de 350 millas.
	Mar Presencial.

0 200 400 600 800 1000 km
Proyección Azimutal Equidistante

Históricamente los sectores pesquero artesanal y el acuícola han presentado brechas de género en distintos ámbitos, ya que son una actividades desarrolladas principalmente por hombres, donde la mujer ha tenido cabida sólo en actividades menores y paralelas.

Los sistemas de información con enfoque de género que administra el SERNAPESCA, permiten visualizar con mayor claridad esta realidad, por ello esta información es fundamental para la toma de decisiones con miras a incorporar el género en las políticas públicas.

A continuación, se presenta un análisis general de los datos presentados en este documento que permiten reflejar la situación en que se encuentra el desarrollo de la actividad pesquero-acuícola de las/os mujeres y hombres que trabajan en estos sectores.

- A nivel nacional se observa que la región del Biobío concentra el mayor esfuerzo pesquero de los años considerados para este documento (2019 a 2021). Mientras que en el norte lidera la región de Tarapacá y en el sur Los Lagos.
- En cuanto a las toneladas extraídas estas no han variado mayormente en los últimos 3 años, especialmente en la zona sur. Sin embargo, en la macro zona centro integrada por las regiones de Valparaíso, O'Higgins, Maule, Ñuble, Araucanía y Biobío; el año 2021 se produjo un aumento de más de 100 mil toneladas extraídas respecto del 2020 lo que probablemente se debe a las restricciones impuestas de la pandemia. Situación similar ocurre en la macro zona norte integrada por las regiones de Arica y Parinacota, Tarapacá, Antofagasta, atacama y Coquimbo que aumentó en más de 80 mil toneladas.
- Respecto de la composición del sector a nivel nacional existen 97.164 inscritos de los cuáles el 25% son mujeres y el 75% hombres. La mayor cantidad de mujeres se desempeña en la macro zona sur (15.143) y lo mismo ocurre en el caso de los hombres (34.003).
- Del total de mujeres inscritas el 88% es recolectora de orilla, el 26% pescadora artesanal, el 2% armadora y un 0,2% buza. Mientras que en el caso de los hombres el 70% es recolector de orilla, el 65% pescador artesanal, 15% como armadores e igual porcentaje como buzos. El mayor número de recolectoras de orilla se encuentra en macro zona sur (14.841) seguido del centro (5.168).
- En relación a las declaraciones de operación, si bien solo el 30% de las declaraciones son de mujeres estas son más cumplidoras con este requisito legal, ya que el 22% del total de inscritas declara operación, a diferencia de los hombres quienes sólo el 8,4% del total de inscritos declara.
- En relación a la participación de las mujeres en organizaciones artesanales solo el 3% está compuesta sólo por mujeres, mientras que el 25% es sólo de hombres y el 71% es mixta. Del total personas que son parte de alguna organización el 29% son mujeres, de ellas el 27% ocupa un cargo como presidenta, el 34% son tesoreras y el 39% son secretarías.

- En el sector industrial del total de personas que se desempeñan como armadoras el 4,7% son mujeres, concentrándose mayoritariamente en la macro zona centro.
- En el caso de las plantas pesqueras del total de éstas (415) el 33% tiene como titular a una mujer. El mayor número de ellas se concentra en la macro zona norte.
- En el sector acuícola el 11% de autorizaciones de centro de acuicultura corresponde a mujeres, el 45% a hombres y el resto a organizaciones pesqueras, sociedades anónimas, corporaciones, centros educacionales, entre otros.
- El 6% de los titulares de concesiones de acuicultura son mujeres.

Para entender por qué existe aún una baja participación femenina, pese a que muchas de ellas han avanzado enormemente, llegando a ser incluso dirigentas y emprendedoras, es necesario analizar las principales inequidades, brechas y/o barreras existentes en el sector:

- Deficiencia de la entrega de información de declaraciones de operación, siendo ésta una condición necesaria para postular a beneficios asociados a la pesca artesanal.
- Poco acceso a la información por parte de quienes trabajan en caletas rurales, dada su condición de lejanía de los centros urbanos, lo que lleva al desconocimiento y falta de comprensión de la normativa siendo un factor que genera incumplimiento.
- El cierre de acceso que afecta a algunas pesquerías (vedas) durante varios meses del año, sumado al poco tiempo disponible de las mujeres pescadoras, se transforma en un obstáculo para el desarrollo de esta actividad.
- El alcance legal del Servicio no permite que los sistemas de información visualicen a las personas que realizan actividades conexas a la pesca artesanal, tales como encarnadoras y fileteadoras, que no realizan actividades extractivas, entre otras, pero que desarrollan una actividad dependiente de la pesca artesanal.
- Menor valorización de las labores productivas realizadas por mujeres en relación a las realizadas por los hombres (actividades conexas, algueras, encarnadoras, tejedoras) y también de las actividades asociadas a los emprendimientos de estas mujeres como las artesanías y actividades gastronómicas.
- Las embarcaciones artesanales no están equipadas ni diseñadas para albergar a una mujer a bordo (distribución de camarotes en un solo y reducido espacio común por embarcación o ausencia de ellos), así como la falta de mecanización en las embarcaciones hace que se requiera de fuerza física. Situación similar ocurre en la pesca industrial.

- Las mujeres se incorporan a labores de menor riesgo como recolectoras de orilla, en la que principalmente están las algueras que pueden desarrollar esta actividad con sus hijos/as y en menor proporción a tareas de mayor riesgo como el buceo y pesca, ya que éstas tienen un horario que no es compatible en relación al cuidado del hogar, esto es en la noche y en la madrugada. En el caso de las labores acuícolas, esta muchas veces se realizan en centros de cultivo lejos de las zonas urbanas, por lo que las mujeres deben alejarse de sus familias para trabajar lo que no siempre es posible.

Si bien muchas mujeres han avanzado y superados muchos obstáculos finalmente la mayoría de ellas no han logrado posicionarse y avanzar, lo que les impide mejorar su calidad de vida. Los siguientes datos confirman esta situación:



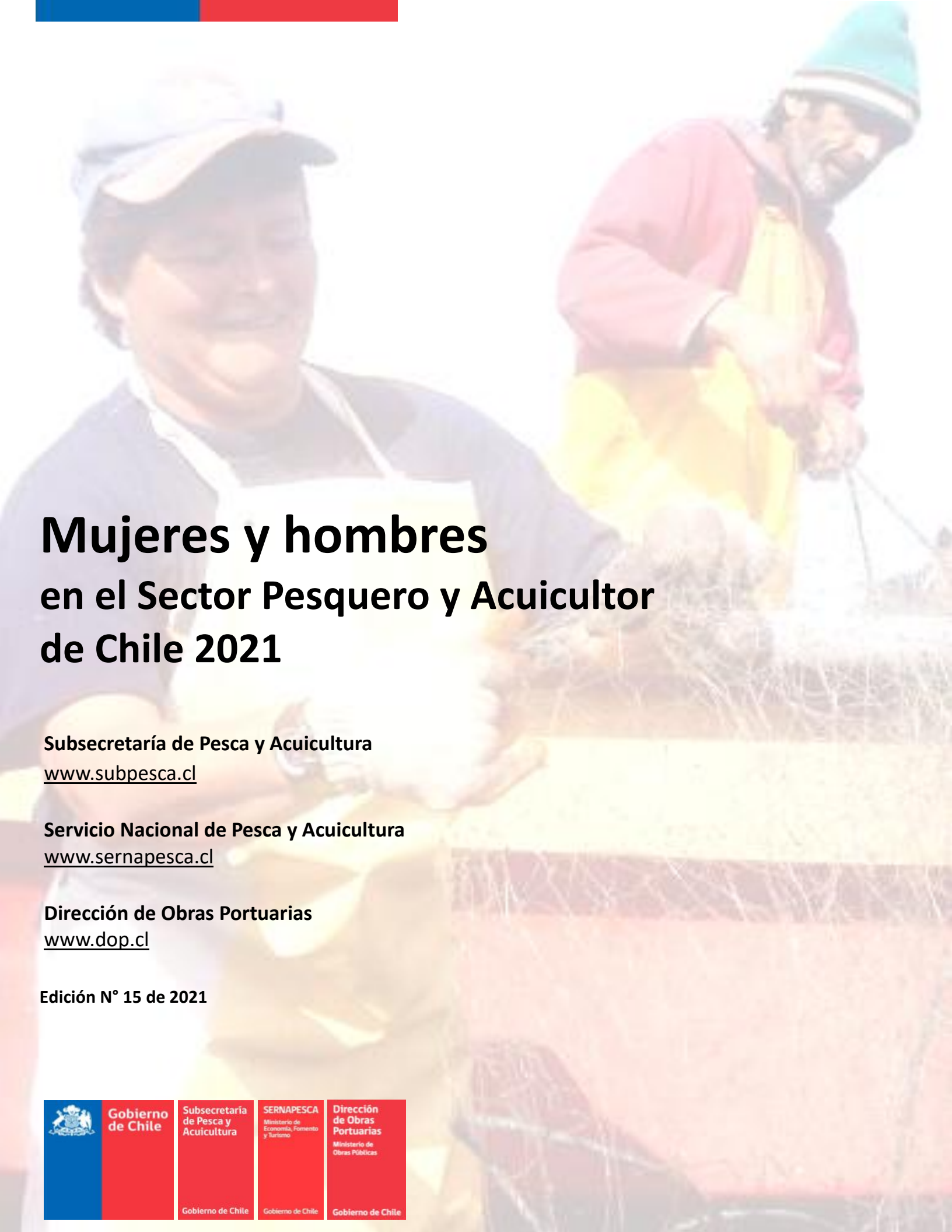

Mujeres y hombres en el Sector Pesquero y Acuicultor de Chile 2021

Subsecretaría de Pesca y Acuicultura

www.subpesca.cl

Servicio Nacional de Pesca y Acuicultura

www.sernapesca.cl

Dirección de Obras Portuarias

www.dop.cl

Edición N° 15 de 2021



Gobierno
de Chile

Subsecretaría
de Pesca y
Acuicultura

Gobierno de Chile

SERNAPESCA
Ministerio de
Economía, Fomento
y Turismo

Gobierno de Chile

Dirección
de Obras
Portuarias

Ministerio de
Obras Públicas

Gobierno de Chile