

**GOBIERNO DE CHILE**  
SUBSECRETARIA DE PESCA  
DEPARTAMENTO ANÁLISIS SECTORIAL  
Unidad de Estudios Sectoriales

# INFORME SECTORIAL DE PESCA Y ACUICULTURA

DICIEMBRE  
2005



# INFORME SECTORIAL DE PESCA Y ACUICULTURA

Diciembre 2005

## ◆ DESEMBARQUES

El desembarque total estimado, acumulado a diciembre del 2005 es de 5,6 millones de t, resultando éste un 11,6% superior al promedio del quinquenio 2000–2004 y un 6,1% inferior al acumulado en el 2004 (Tabla I). El sector extractivo explica 4,9 millones de t; mientras que para el sector acuícola se estima que a diciembre se han registrado 715,7 mil t cosechadas. Corresponde señalar que el 2004 fue un año excepcional en cuanto a volúmenes desembarcados, lo que explica las 365,1 mil ton de diferencia generadas entre el 2004 y 2005; son los recursos pelágicos los que explican en mayor proporción la baja en los niveles de desembarques registrada el año 2005, particularmente anchoveta y caballa, sin embargo, al comparar los desembarques especie por especie entre, se observa que en general todos los recursos mostraron una tendencia a la baja respecto a año anterior.

## ● SECTOR EXTRACTIVO

El 60,5% de los desembarques del sector extractivo es explicado por los recursos pelágicos, cifra inferior a la registrada para igual período del 2004, donde los pelágicos explicaron el 71,0% de los mismos.

Dentro de los recursos pelágicos, destacan por su importancia la anchoveta, el jurel, y la sardina común, aportando respectivamente el 43,1%, 41,3% y 8,0% de los desembarques acumulados a la fecha (Fig. 1). Estos desembarques se concentran mayoritariamente en el área V-X regiones con 2,1 millones de t (61,3%), mientras que en las regiones I y II, el desembarque en conjunto alcanzó a 1,2 millones de t (35,6%); las regiones III y IV por su parte concentraron el 3,0% de los desembarques con 104,1 mil t (Tablas II a V).

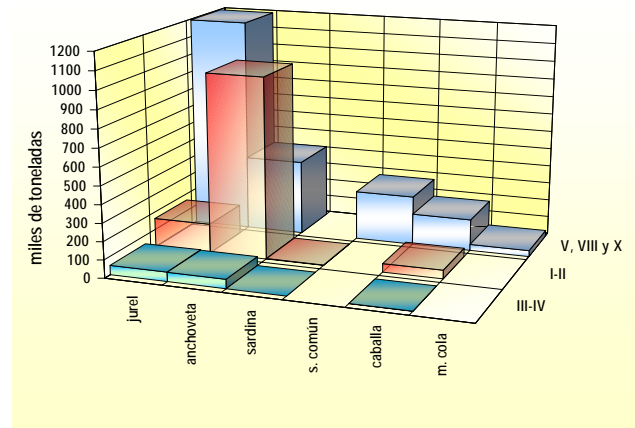

Fig. 1. Desembarque principales especies pelágicas por región

## Pesquerías pelágicas

### Anchoveta

El recurso se encuentra actualmente declarado en Plena Explotación entre la I y la X regiones, correspondiendo esta macro área a las unidades de pesquería de I-II, III-IV y V-X regiones.

El desembarque acumulado de anchoveta alcanzó a 1,5 millones de t, cifra inferior en 20,8% a lo capturado a igual fecha el año 2004, aportando el 26,1% del total desembarcado en el país.

La principal fracción del desembarque se efectuó en las regiones I a II, con 1,0 millones de t, que representa el 68,3% del desembarque total de anchoveta, observándose una baja de 30,7% respecto a diciembre del 2004 (Fig. 2). En un segundo lugar se ubican los desembarques realizados en el área de la V a X regiones, con 416,7 mil t, mostrando un alza de 17,9% respecto de diciembre del 2004, representando el 28,3% de los desembarques nacionales de la especie.



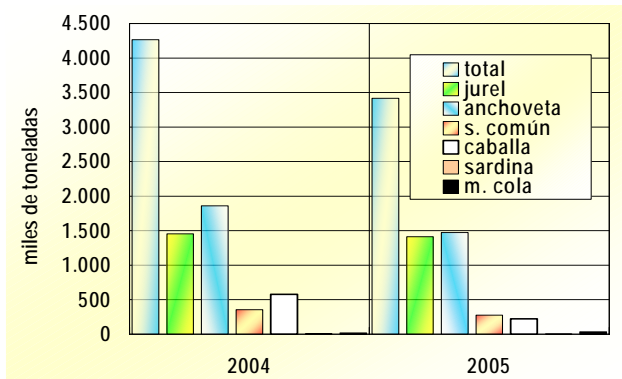

Fig. 2. Desembarque total de principales especies pelágicas

En las regiones III y IV en tanto, se registra un desembarque de 50,9 mil t y una baja de 8,8% respecto al año 2004.

Las cuotas para cada unidad de pesquería y subsector, son mostradas en las Tablas VI y VII.

### Jurel

El recurso se encuentra actualmente declarado en Plena Explotación entre la I y la X regiones, correspondiendo esta macro área a las unidades de pesquería de I-II, III-IV, V-IX y X regiones.

El desembarque total de jurel acumulado a diciembre del 2005 alcanzó a 1,4 millones de t, registrando una baja de 2,7% respecto al acumulado en el mismo período del 2004 y aportando el 25,0% del desembarque total (Fig. 3).

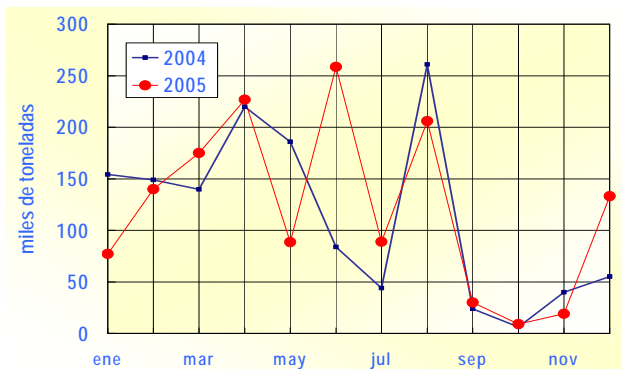

Fig. 3. Desembarque mensual de jurel

El principal aporte se realizó en el área comprendida entre la V y X regiones con 1,2 millones de t (84,7%), registrando una baja de 3,1% respecto a igual período del 2004; las principales áreas de captura del recurso correspondieron a V región (333,5 mil t), IX región (210,6 mil t) y Archipiélago de Juan Fernández (205,0 mil t).

En tanto las regiones I y II muestran una recuperación en los niveles desembarcados con 163,9 mil t (2,7% superior al registrado en igual período del 2004). Las regiones III y IV muestran una baja de los mismos en 9,4% respecto de diciembre del 2004 (Fig. 1 y 3, Tablas II a V), alcanzando las 52,6 mil t.

Las cuotas para cada unidad de pesquería y subsector, son mostradas en las Tablas VI y VII.

### Sardina común

El recurso se encuentra actualmente declarado en Plena Explotación entre la V y la X regiones.

El desembarque total de sardina común alcanzó a 274,8 mil t, con una baja en sus niveles de desembarque de 22,8% respecto al acumulado en igual período del 2004, realizándose la totalidad de éstos en el área comprendida entre la V y X regiones (Fig.2).

Las cuotas para cada unidad de pesquería y subsector, son mostradas en la Tabla VI y VII.

### Sardina

El recurso se encuentra actualmente declarado en Plena Explotación entre la I y la IV regiones, correspondiendo la macroárea a las unidades de pesquería de I-II y III-IV regiones.

Al mes de diciembre se registran 1,9 mil t de desembarque, realizados mayoritariamente entre la I y II regiones (1,9 mil t), los que muestran una contracción de 60,1% respecto de diciembre del 2004, correspondiéndole una fracción menor a la III-IV regiones (2,5%), equiparándose a los desembarques de diciembre de 2004 (48t).

Las cuotas para cada unidad de pesquería y subsector, son mostradas en la Tabla VI y VII, para la unidad de pesquería de la III y IV regiones.

### Caballa

El desembarque acumulado de caballa fue de 222,6 mil t, disminuyendo en un 61,4% respecto del año 2004. La proporción más importante de esta especie es capturada en las regiones V a X (78,6%) con 174,9 mil t, con una baja de



regiones V a X (78,6%) con 174,9 mil t, con una baja de 55,4% respecto a igual período del 2004; en las regiones I a II el desembarque alcanzó a 47,1 mil t, disminuyendo en un 72,8% respecto de igual período del año anterior. En cuanto al área comprendida entre las regiones III y IV el desembarque alcanzó a 579t y una baja de 95,0%. Resulta interesante señalar que las principales zonas de captura de este recurso correspondieron al Archipiélago de Juan Fernández (37,4 mil t), IX región (37,9 mil t) y V región (36,0 mil t).

## Merluza de cola

El recurso se encuentra actualmente declarado en Plena Explotación entre la V y la XII regiones, correspondiendo la macroárea a las unidades de pesquería de V-X y XI-XII regiones.

Los desembarques acumulados a la fecha en el área comprendida entre la V y X regiones alcanzan a 33,4 mil t, con un alza de 90,7% respecto a lo registrado a igual período del 2004, alcanzando su participación dentro de los desembarques totales de pelágicos al 0,9% (Tabla V). Cabe señalar que el 71,8% de las capturas corresponden a la X región

En tanto, para la unidad de pesquería comprendida entre las regiones XI y XII, el desembarque alcanzó a 44,4 mil t, superando levemente respecto del acumulado a diciembre del año 2004 (0,9%).

Para ambas unidades de pesquería, las cuotas de captura se muestran en las Tablas VI y VII.

## Jibia

El recurso no se encuentra bajo ninguna regulación particular, capturándose en la actualidad como fauna asociada a las pesquerías pelágicas y demersales.

La información acumulada al mes de diciembre del 2005 señala que el desembarque de jibia es un 42,7% superior al registrado a igual fecha del año 2004, alcanzando las 249,9 mil t. (Fig. 4).

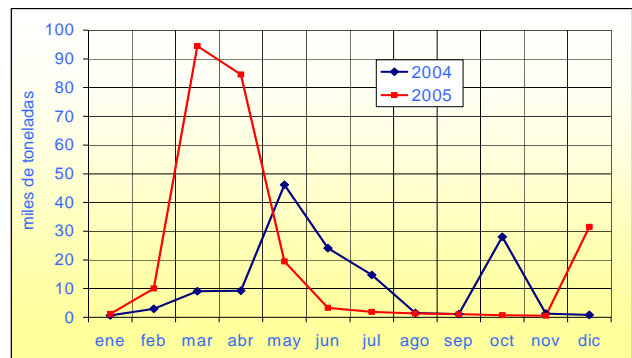

Fig. 4. Desembarque total de jibia.

## Pesquerías demersales

### Merluza austral

El recurso se encuentra actualmente declarado en Plena Explotación al sur del paralelo 41°28'6" L.S., identificándose 2 unidades de pesquería, entre los paralelos 41°28,6" y 47° L.S. (área norte) y entre los paralelos 47° y 57° L.S. (área sur).

El desembarque de merluza austral, bajo la regulación de control de cuota, fue de 30,1 mil t, cifra inferior a la registrada a diciembre del 2004 en un 5,0%. A la componente industrial le correspondió el 48,2% del total desembarcado. Respecto del sector artesanal los desembarques alcanzaron a 15,6 mil t, un 4,8% superior que el registrado a diciembre del 2004 (Tabla VIII, Fig. 5).

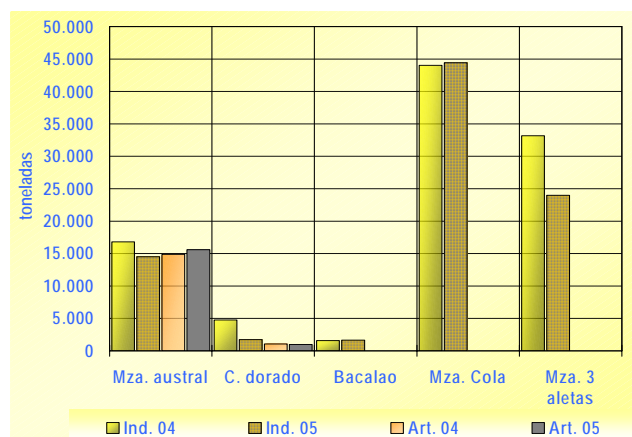

Fig. 5. Desembarque de pesquería demersal austral

Las cuotas de captura son mostradas en las Tablas VI y VII, por unidad de pesquería y subsector.



## Congrio dorado

El recurso se encuentra actualmente declarado en Plena Explotación al sur del paralelo 41°28'6" L.S., identificándose 2 unidades de pesquería, entre los paralelos 41°28,6' y 47° L.S. (área norte) y entre los paralelos 47° y 57° L.S. (área sur).

El desembarque de congrio dorado, bajo la regulación de control de cuota, fue de 2,7 mil t, un 53,2% inferior a la registrada a diciembre del 2004 (5,8 mil t). A la componente industrial le correspondió el 63,7% del total desembarcado, presentando una disminución del 63,6% respecto al 2004, mientras que el sector artesanal registró 986t, mostrando una baja de 5,6% respecto de diciembre del 2004 (Tabla VIII, Fig. 5).

Las Tablas VI y VII, muestra las cuotas de captura fijadas para el recurso, por unidad de pesquería subsector.

## Bacalao de profundidad

El recurso se encuentra actualmente declarado en Desarrollo Incipiente al sur del paralelo 47° L.S., y por ende regulado por sistema de subasta pública.

Al mes de diciembre, el desembarque registrado de bacalao de profundidad, al sur del paralelo 47° L.S. (pesquería licitada), alcanza a 1,7 mil t, un 4,6% superior que lo registrado a igual fecha del 2004 (850t).

La cuota de captura establecida para la pesquería licitada (47° L.S. – 57° L.S.) es mostradas en las Tablas VI y VII.

## Merluza de tres aletas

El recurso se encuentra actualmente declarado en Plena Explotación al sur del paralelo 41°28'6" L.S..

Las capturas registradas al mes de diciembre del presente señalan 24,0 mil t, lo que comparado con igual período del 2004 representa una baja de 27,7%.

En las Tablas VI y VII, se muestran tanto la cuota establecida para este recurso.

## Raya

El recurso se encuentra actualmente declarado en Plena Explotación entre la VIII región y el paralelo 41°28'6" L.S..

La unidad de pesquería de raya desarrollada entre la VIII región y el paralelo 41°28,6' L.S., registra un desembarque

acumulado a noviembre del 2005 de 66t, aportadas en un 100% por el sector industrial.

## Orange roughy

El recurso se encuentra actualmente declarado en Desarrollo Incipiente en la ZEE, y por ende regulado por sistema de subasta pública.

El desembarque a la fecha se mantiene en 339t del cual, el 100,0% es capturado en el Archipiélago de Juan Fernández.

## Alfonsino

El recurso se encuentra actualmente declarado en Plena Explotación entre la I región y la XII región, incluidas las islas oceánicas.

El desembarque alcanza a la fecha 2,8 mil t del cual, un 99,7% es capturado en el Archipiélago de Juan Fernández, asociado a la pesquería de orange roughy.

## Besugo

El recurso se encuentra actualmente declarado en Plena Explotación entre la I región y la XII región, incluidas las islas oceánicas.

A diciembre del 2005 el desembarque alcanza a 2,2 mil t, el cual es desarrollado principalmente en la IV y VIII regiones, que registran 680t y 628t respectivamente.

## Merluza común

El recurso se encuentra actualmente declarado en Plena Explotación entre la IV región y el paralelo 41°28'6" L.S..

El desembarque de merluza común acumulado a diciembre del 2005, corresponde a 45,6 mil t, presentando una baja del 40,4% respecto del acumulado a diciembre del 2004. El sector industrial aportó el 93,4% del total desembarcado. El sector artesanal por su parte registra desembarques por 3,0 mil t, claramente inferiores a las 14,7 mil t registradas a igual período del año 2004 (Tabla IX, Fig. 6).



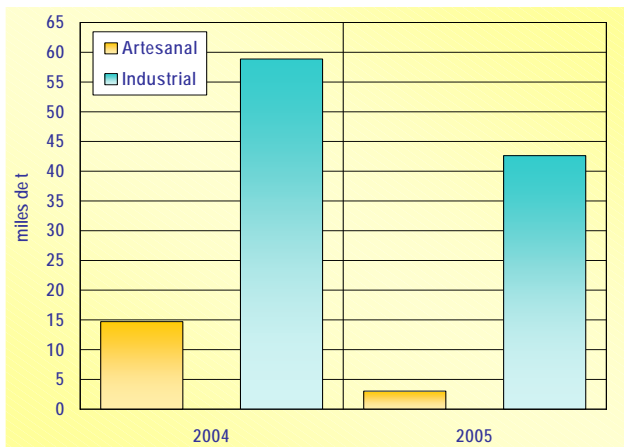

Fig. 6. Desembarque de merluza común

La cuota establecida para la unidad de pesquería comprendida entre la IV región y el paralelo 41°28,6' L.S., se muestra en las Tablas VI y VII

### Camarón nailon

El recurso se encuentra actualmente declarado en Plena Explotación entre la II y VIII regiones. Mediante D.Ex N°1039-04 se establece una veda biológica en el área comprendida por las regiones VI y VIII-X, la que se extiende entre el 01 de enero y el 31 de diciembre del 2005, ambas fechas inclusive.

El desembarque de camarón nailon acumulado a diciembre del 2005 alcanzó a 3,9 mil t, cifra superior al acumulado del 2004 en 6,3%. El sector industrial cubre el 84,9% de los desembarques acumulados a diciembre, mostrando un crecimiento de un 7,5% respecto de igual período del 2004; en tanto, el sector artesanal prácticamente iguala el desempeño del año 2004 con 588t (Tabla IX).

Las Tablas VI y VII, muestra la cuota de captura establecida para la unidad de pesquería comprendida entre la II y VIII regiones.

### Langostino amarillo

El recurso se encuentra actualmente declarado en Plena Explotación entre la III y IV regiones. Mediante D.Ex N°1044 - 04 se establece una veda biológica en el área comprendida por las regiones V y el límite sur de la X región, la que se extiende entre el 01 de enero y el 31 de diciembre del 2005, ambas fechas inclusive.

A la fecha no se registran desembarques para el recurso extraído en calidad de especie objetivo, no obstante, el sector industrial registra operaciones sobre el recurso, capturado como fauna acompañante de merluza común o camarón nailon, ascendente a 2,8 mil t., de igual manera, el sector artesanal registra capturas del recurso por 853t. Dicha situación, se da en virtud de lo señalado en el D.S.Ex. N°324 de 1996, que establece una veda biológica para el recurso en el área marítima comprendida de las regiones III a VIII, entre el 1 de enero y 31 de marzo de cada año calendario. Las Tablas VI y VII, muestran la cuota de captura establecida para la unidad de pesquería comprendida entre la III y IV regiones.

Para las regiones V a X región, el D.S.Ex. N°854 del 2003, establece una veda biológica para el recurso desde el 01 de enero hasta el 31 de diciembre, ambas fechas inclusive.

### Langostino colorado

El recurso se encuentra actualmente declarado en Plena Explotación entre la I y IV regiones. Mediante D.Ex N°1038 de 2004 se establece una veda biológica en el área comprendida por las regiones V y el límite sur de la X región, la que se extiende entre el 01 de enero y el 31 de diciembre del 2005, ambas fechas inclusive.

El desembarque de langostino colorado acumulado a diciembre del 2005, corresponde a 1,2 mil t, aportadas en un 56,4% por el sector industrial.

La cuota a la fecha para la unidad de pesquería comprendida entre la I y IV región, se muestra en las Tablas VI y VII.

Se ha de indicar que de acuerdo a lo señalado en D.S.Ex. N°855 del 2003, se encuentra establecida una veda biológica en el área marítima comprendida entre el límite norte de la V región y el límite sur de la X región, veda que regirá entre el 01 de enero y el 31 de diciembre, ambas fechas inclusive.

## • SECTOR ACUICOLA

La información registrada ante el Servicio Nacional de Pesca, señala que al mes de noviembre del presente año, las cosechas de recursos pesqueros alcanzaron niveles de 629,2 mil t, lo que comparado con igual período del 2004, significa un alza de 3,3% (Fig. 7).

Los principales recursos cosechados a nivel nacional, corresponden a salmón del Atlántico, trucha arcoiris y chorito, aportando respectivamente el 54,5%, 16,9% y 12,4% del total cosechado (Tabla X). Las principales regiones donde se



registrar cosechas corresponden a la X y XI, con 498,9 mil t y 108,9 mil t, respectivamente.

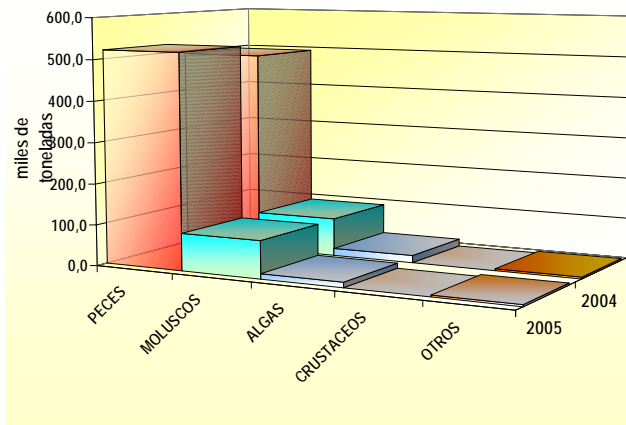

Fig. 7. Cosechas por especie

## Peces

La cosecha total de peces registrada al mes de noviembre alcanzó un total de 521,4 mil t, cifra superior a la registrada durante el año 2004 en un 5,5%. El aporte de las cosechas de peces al total nacional es de un 82,8%.

### Salmón del Atlántico

Los niveles de cosecha acumulado a noviembre son de 342,9 mil t, cifra superior en un 5,7% respecto del acumulado al mismo período del 2004. El recurso es cosechado principalmente en las regiones X y XI, con 281,8 mil t y 55,4 mil t, respectivamente.

### Trucha Arcoiris

Para el recurso, las cosechas acumuladas al mes de noviembre alcanzaron a 106,6 mil t, cayendo respecto del acumulado al 2004 en un 3,1%. Las principales regiones donde se producen las cosechas corresponden a la X y XI, con 68,2 mil t y 37,0 mil t, respectivamente.

## Disponibilidad de Ovas

Al mes de noviembre la disponibilidad total de ovas en el país alcanza a 995,6 millones, de las cuales el 91,9% corresponden a ovas nacionales y el diferencial (80,8 millones) a ovas importadas. Las ovas importadas correspondieron a salmón del Atlántico (44,4 millones), provenientes principalmente de Noruega (26,6 millones) e Irlanda (11,2 millo-

nes), y trucha arcoiris (36,4 millones), provenientes mayoritariamente de Dinamarca (14,6 millones) y Noruega (10,0 millones). Respecto de la producción nacional, esta se ha enfocado preponderantemente al salmón del Atlántico (571,1 millones), salmón coho (160,8 millones), y trucha arcoiris (178,7 millones).

## Moluscos

El total cosechado de moluscos al mes de noviembre registra un nivel de 90,6 mil t, presentando un descenso de 2,2% respecto del 2004 y representando el 14,4% de las cosechas a nivel nacional.

## Chorito

Las cosechas acumuladas al mes de noviembre, registran un total de 78,1 mil t, cifra superior a la registrada el año 2004 en 5,3%. El 99,8% de las cosechas fueron realizadas en la X región.

## Ostión del Norte

Los niveles de cosecha acumulado a noviembre alcanzan a 9,9 mil t, cifra inferior en un 39,9% respecto del acumulado al 2004. El recurso es cosechado principalmente en las regiones IV y III, con 6,6 mil t y 2,8 mil t, respectivamente.

## Ostra del Pacífico

Para el recurso, las cosechas acumuladas al mes de noviembre corresponden 2,5 mil t, creciendo en 35,9% respecto del acumulado al 2004. La principal región donde se producen las cosechas corresponde a la X, explicando el 99,9% de las cosechas totales de éste.

## Algas

El total cosechado de algas al mes de noviembre registra un nivel de 12,7 mil t, bajando en un 29,1% respecto del 2004, y aportando tan sólo el 2,0% de las cosechas a nivel nacional. Cabe señalar que las cosechas de algas son explicadas en un 100,0% por el pelillo, registrándose las mayores cantidades en la X región con 8,9 mil t y la VIII con 2,9 mil t, lo que representa el 93,0% del total cosechado del recurso.



## ◆ EXPORTACIONES

### Aspectos Generales

Al finalizar Noviembre de 2005, las exportaciones pesqueras chilenas siguen mostrando el fuerte incremento que las han caracterizado durante este año, al anotar una valoración de US\$ 2.771 millones, dicho valor significa un incremento del 20% respecto a igual mes de 2004. Tal valoración es a su vez la mayor que se registra dentro del quinquenio 2001-2005 y es un 46% superior al promedio 2000-2004 (Tabla I).

En términos del volumen comprometido, éste alcanzó casi 1.500.000t., lo cual muestra también un incremento respecto a lo consignado el año anterior (24%) y es superior al promedio 2000-2004 en un 34,7%. La estructura de participación con relación al volumen exportado esta liderada por la línea de harina (45,7%), relegando a un segundo lugar a los congelados (33,3%), en tercer lugar le siguen los productos frescos refrigerados y luego las conservas (Tabla XI).

El precio medio de los productos pesqueros a noviembre del presente año alcanzó a 1,86US\$/kg, manteniéndose la variación negativa (3,2%) respecto a lo registrado en el año anterior. Sectorialmente cabe señalar que al finalizar noviembre la relación de los precios promedio acumulados entre el sector extractivo y los cultivos fue de 1:3,63 (Tablas XII y XIII).

En general las principales líneas muestran positivos resultados, mostrándose retrocesos en las valoraciones solo en líneas de menor magnitud y por ende no afectan en forma sustancial los buenos resultados anteriormente descritos.

La harina de pescado, congelados, conservas y fresco refrigerados señalan los mayores incrementos en sus valoraciones. (Tabla XI, Fig. 8). Luego de las principales líneas de proceso, siguen en orden de importancia el ahumado, agar agar y secado de algas. El aceite sigue manteniendo una fuerte alza en su valoración respecto a la alcanzada durante el 2004, tal crecimiento se basa fundamentalmente en salmón s/e y se orienta preferentemente hacia los mercados asiáticos.

De los 172 distintos recursos exportados durante el período, se puede mencionar que los nueve primeros recursos representan el 83,1% del total en términos de valor exportado. Se destacan el salmón del Atlántico y peces pelágicos s/e, los cuales representaron el 35,5% y 14,4% respectivamente de la valoración. Los recursos que más expandieron su participación porcentual en valor fueron el jurel, merluza de cola y peces pelágicos s/e. Para el recurso jurel los principales in-

crementos se dan en las líneas de congelado y conservas, sin embargo también hay un aumento en las líneas de harina y fresco refrigerado. Dentro de los principales recursos, el Erizo sigue mostrando una caída en su valoración, el cual alcanzo un 7,2% respecto a igual mes del año pasado (Tabla XV).

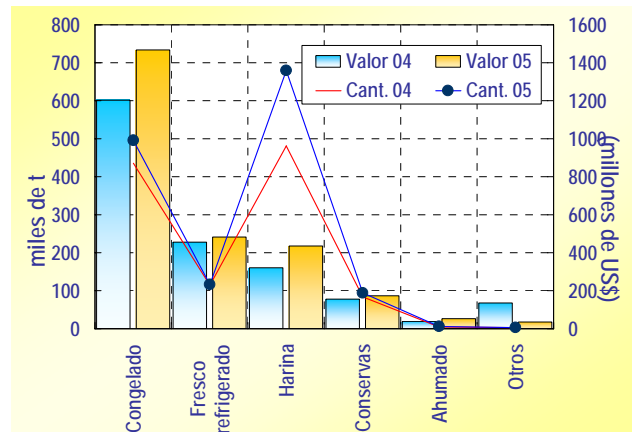

Fig. 8. Exportaciones pesqueras por línea de producto

Las exportaciones pesqueras a noviembre de 2005 tuvieron como destino 127 países. Los nueve principales países concentran el 78,8% del valor total exportado. De estos, se destacan en importancia Japón con 26,5%, Estados Unidos con 24,2%, China con 8% y España con el 5,6% (Tabla XVI).

Las exportaciones pesqueras hacia los principales bloques económicos fueron a noviembre, las siguientes: Países de APEC (excluyendo NAFTA), US\$1.270 millones (45,8% del total exportado), NAFTA US\$715 millones (25,8%), Unión Europea US\$542 millones (19,6%), MERCOSUR US\$74 millones (2,7%) y EFTA con US\$19 millones (0,7%). Todos los bloques económicos muestran incrementos en su valoración respecto a noviembre de 2004, de éstos las mayores alzas porcentuales fueron logradas el EFTA con el 54,9%, la Unión Europea con un 31,8% y el APEC (excluyendo NAFTA) (24,2%) (Tabla XVII).

El resto de países no incorporados a los bloques económicos anteriores lograron una valoración de US\$ 150 millones (5,4% del valor total exportado). Cabe señalar que su variación fue positiva respecto a igual periodo del año anterior (26,5%). Dentro de este grupo se ubican en los primeros lugares Nigeria, Sri Lanka y Cuba con una participación respecto al mismo grupo de 16%; 13,9% y 10% respectivamente, centrándose Nigeria y Cuba en congelados de jurel, mientras que Sri Lanka importó conservas de ese mismo recurso (Fig. 9).





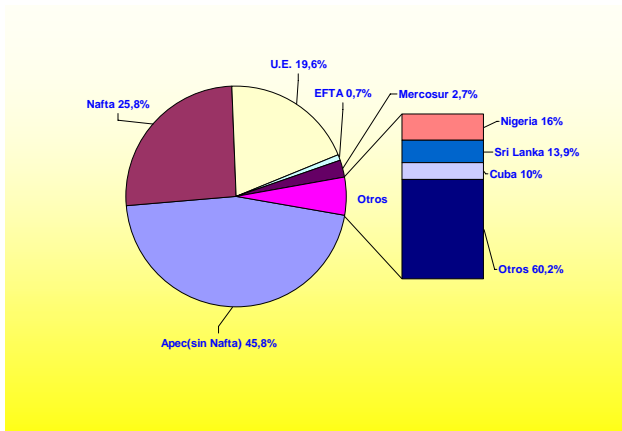

Fig. 9. Exportaciones a bloques económicos

## Sector Extractivo

El valor de las exportaciones pesqueras de este sector acumulo a noviembre US\$1.113,2 millones, lo que indica una variación positiva del 21,8% respecto al año anterior. Esta valoración representa el 40,2% de la valoración total acumulada de las exportaciones pesqueras. En términos del volumen este sector consigna 1.055.120t. lo cual representa el 70,9% del total exportado. En cuanto al precio promedio acumulado a noviembre, éste alcanza el 1,06US\$/kg, lo cual es levemente inferior a los 1,11US\$/kg alcanzado en el año 2004.

El incremento en valor señalado se debe principalmente a los buenos resultados mostrados por las líneas de harina de pescado y congelados, los cuales fueron también seguidos las conservas y en un menor nivel las líneas asociadas a las algas (secado y carragenina). Dentro de las bajas en valor, destaca el aceite, la cual es seguida por caídas de mucha menor envergadura por la línea de salazón. Cabe señalar que la exportación de aceite proveniente del grupo peces pelágicos s/e cayó en un 38,7%.

La estructura en términos del volumen exportado esta encabezada por la harina (61,2%), le sigue los congelados (23%) y conservas con el 8,4%.

## Harina

La participación del sector extractivo dentro del global de la harina de pescado sobrepasa el 95% tanto en términos del valor como volumen de las mismas.

A su vez la harina ocupa el primer lugar en términos del valor y volumen entre las líneas asociadas al sector extractivo, con el 37,5% y 61,2% respectivamente. Los resultados netos

señalan que a noviembre esta línea alcanzó una valoración de US\$417,3 millones, lo que significó un superávit del 36,5% respecto al año anterior.

Los destinos más importantes de la harina proveniente del sector extractivo, están ocupados por China, Japón y Taiwán con participaciones en valor del orden del 39,3%, 13,6 y 9,8% respectivamente. Dentro del ámbito de los países asiáticos, Japón y Taiwán mantienen situaciones deficitarias en sus valoraciones, debido a menores volúmenes y precios de exportación, en el concierto europeo solo muestra baja el mercado italiano. Por su parte China mantiene una alta tasa de crecimiento (98% en valor) logrando suplir tales caída y junto a los buenos resultados de otros países asiáticos como Vietnam, Corea del Sur e Indonesia consolidan los positivos resultados de la línea. (Tabla XVIII y Fig. 10).

El valor por tipo de harina tiene como principal componente la tipo súper prime, que representó el 45,8%, le sigue la prime con el 41% y la estándar con el 10,5%. Los precios promedio a noviembre indican que la súper prime obtiene los valores más altos (664US\$/t.), relegando a lugares secundarios a la prime y estándar con precios cercanos a los 628US\$/t. y 616US\$/t. respectivamente.

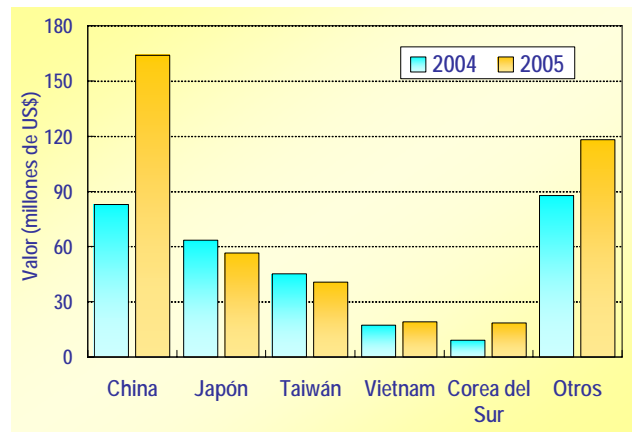

Fig. 10. Exportaciones de harina

El precio promedio sectorial acumulado a noviembre fue de 646US\$/t, valor inferior al precio del año anterior, el cual alcanzó los 671US\$/t.

A fin de mantener la consistencia con los informes anteriores, el precio mensual de la harina esta referenciada al logro por la totalidad de la línea, es decir su componente extractiva y la originada por el sector acuicultor. Así entonces, el precio promedio en noviembre fue de 724US\$/t (Fig. 11).



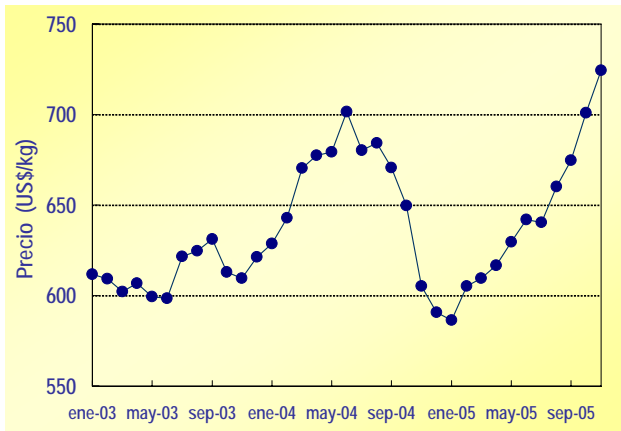

Fig. 11. Precios de harina

### Congelados

La participación del sector extractivo dentro del global de los congelados exportados alcanza el 27,2% del valor y un 49% del volumen.

Esta línea ocupa el segundo lugar en valor y volumen entre las líneas asociadas al sector extractivo con el 35,9% y 23% respectivamente. Los resultados netos señalan que a noviembre alcanzó una valoración de US\$399,5 millones, lo que significó un incremento del 18,2% respecto al año anterior.

Los destinos más importantes de los congelados provenientes del sector extractivo, son Japón, Estados Unidos y España con participaciones en valor del 24,2%; 16,8% y 11,7% respectivamente (Fig. 12).

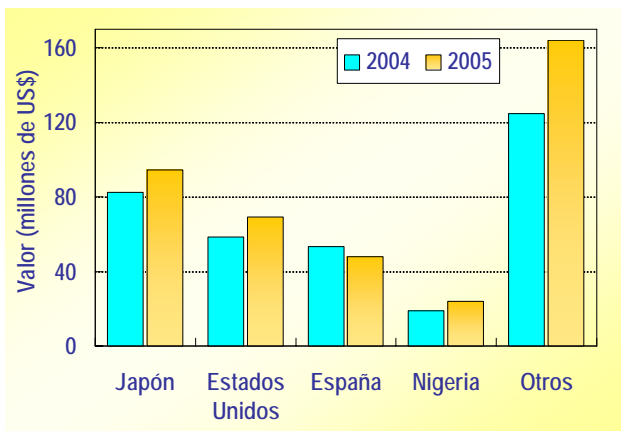

Fig. 12. Exportaciones de productos congelados sector extractivo

Los principales recursos utilizados en la línea fueron jurel, bacalao de profundidad y erizo, los cuales representaron en términos del valor el 19,2%; 12,4%; 12% respectivamente. Mientras que el jurel, se destina mayoritariamente hacia Nigeria (31,3% y 42,2% respecto a su valoración y volumen exportado respectivamente), el bacalao de profundidad se orienta hacia Estados Unidos y el erizo hacia Japón.

El precio promedio sectorial acumulado a noviembre fue de 1,65 US\$/kg, valor superior al precio registrado a igual mes del año anterior (1,60 US\$/kg).

### Conservas

La participación del sector extractivo dentro del global de las conservas exportadas alcanza el 86,7% del valor y un 95,3% del volumen.

Esta línea ocupa el tercer lugar entre las líneas asociadas al sector extractivo con el 13,5% y 8,4% del valor y volumen exportado del sector. Los resultados netos señalan que a noviembre se alcanzó una valoración de US\$150,2 millones, lo que significó un incremento del 12,7% respecto al año anterior.

Los destinos más importantes de las conservas provenientes del sector extractivo son España, Sri Lanka y Singapur con participaciones en valor del 20,8%, 13,9% y 9,3% respectivamente. Mientras España se basa mayoritariamente en moluscos, los países asiáticos se enfocan en jurel (Fig. 13).

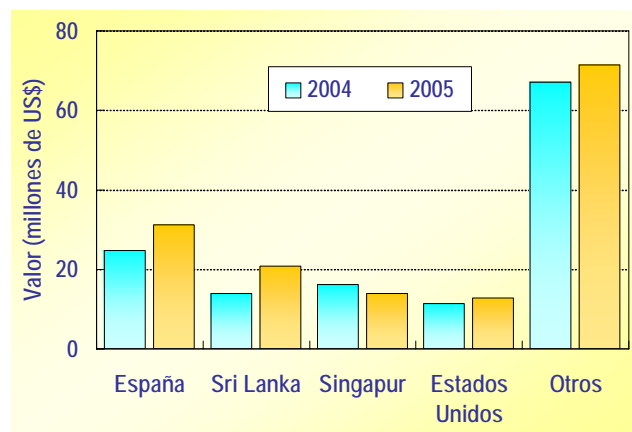

Fig. 13. Exportaciones de conservas sector extractivo



Los principales recursos utilizados en la línea fueron jurel, navaja de mar y almeja, los cuales representaron en términos del valor el 53,2%; 9,5% y 7,4% respectivamente.

El precio promedio sectorial acumulado a noviembre fue de 1,68US\$/kg, valor superior al precio del año anterior, el cual se posicionó en los 1,66 US\$/kg.

### Fresco refrigerados

La participación del sector extractivo dentro del global de los fresco refrigerados exportados alcanza el 14,1% del valor y un 20,8% del volumen.

Esta línea ocupa el cuarto lugar entre las líneas asociadas al sector extractivo con el 6,1% y 2,3% del valor y volumen exportado del sector. Los resultados netos señalan que a noviembre alcanzó una valoración de US\$67,9 millones, lo que significó un leve incremento respecto al año anterior (0,2%).

Los destinos más importantes de los fresco refrigerados provenientes del sector extractivo son España, Estados Unidos y Japón, con participaciones en valor del 46,8%; 21,1% y 16,5% respectivamente (Fig. 14).

La línea está dominada por la merluza del sur (45,2% de la valoración de la línea) luego le sigue el erizo y el pez espada, los que en conjunto no superan el 30% de la valoración total de la línea.

El precio promedio sectorial a noviembre fue de 2,8US\$/kg, valor inferior al precio del año anterior, el cual alcanzó los 3,1US\$/kg

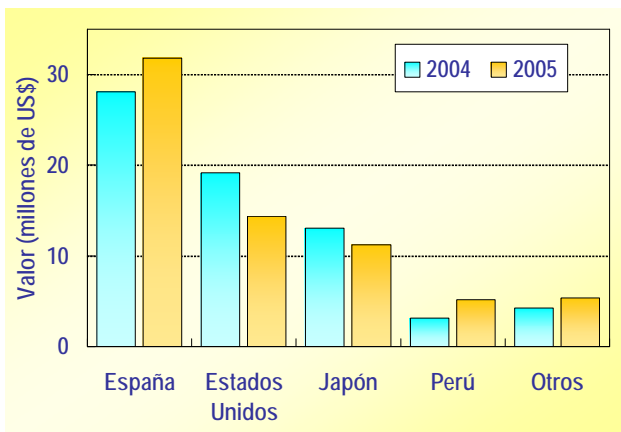

Fig. 14. Exportaciones de fresco refrigerados sector extractivo

### Sector Acuícola

Las exportaciones del sector acuicultor representaron el 59,8% y 29,1% del valor y volumen total exportado a noviembre del presente año respectivamente. La valoración de este subsector acumula US\$1.658 millones y comprometió sobre las 432.000 toneladas, dichas cifras representan respecto al año anterior una variación positiva de un 18,9% en su valoración y un 13,7% en lo referente al volumen exportado (Tabla XIX).

Respecto a los recursos asociados al cultivo, el salmón del Atlántico es principal protagonista (59,3% de la valoración total de este subsector). Le siguen con menores participaciones la Trucha Arcoiris y Salmón del Pacífico con 18,8% y 12,7% del valor total de este subsector. (Fig. 15).

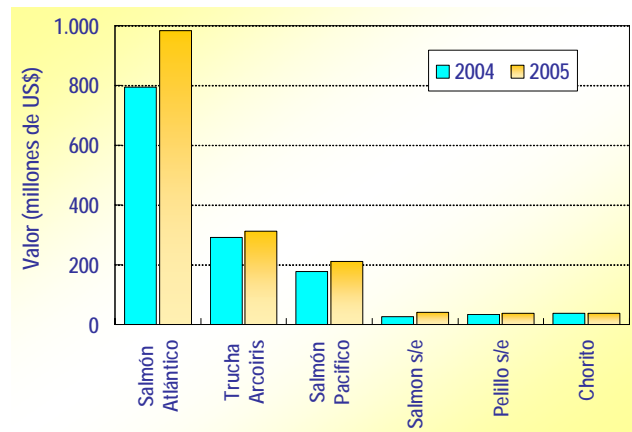

Fig. 15. Exportaciones de acuicultura

Finalizando noviembre el recurso pelillo s/e logra desplazar a los chorritos, secundando al grupo de salmónidos, con una valoración acumulada a noviembre de casi US\$38 millones. Mientras el alga se orienta hacia el mercado japonés y en una menor medida al de Estados Unidos, los chorritos se destinan a España e Italia. Le siguen a estos recursos, ostión del norte y abalón.

Respecto a las líneas de proceso, estas son lideradas por los congelados y fresco refrigerados. Otras líneas importantes en términos del valor son los ahumados y agar agar. Un hito importante lo constituye el buen resultado que mantiene la línea de aceite, la cual alcanza a noviembre los US\$22 millones, lo que representa cerca del 82,5% de la valoración total de la línea. (Tabla XX).



## Congelados

La participación del sector acuícola dentro del global de los congelados exportados alcanza el 72,8% del valor y un 51% del volumen.

Esta línea ocupa el primer lugar entre las líneas asociadas al sector acuícola, con el 62% del valor y el 58,4% del volumen exportado del sector. Los resultados netos señalan que a noviembre alcanzó una valoración de US\$1.068,6 millones, lo que significó un incremento del 23,6% respecto al año anterior.

Los destinos más importantes de los congelados provenientes del sector acuícola, son Japón, Estados Unidos y Alemania, con participaciones en valor del 45,5%, 13,9% y 10,4% respectivamente (Tabla XXI).

Los principales recursos utilizados en la línea fueron los salmónidos, encabezados por el salmón del Atlántico, trucha arcoiris y salmón del Pacífico. Luego de este grupo, aparecen los choritos y ostión del norte, para luego encontrar cifras mucho menores en salmón Rey, abalón, ostras y turbot.

El precio promedio sectorial a noviembre fue de 4,2 US\$/kg, valor que muestra incremento del 9,7% respecto al precio del año anterior.

A fin de mantener la consistencia con los informes anteriores, el precio mensual de los congelados esta referenciado al logrado por los salmónidos de la línea, así entonces su precio en noviembre fue de 4,6 US\$/kg. (Fig. 16).

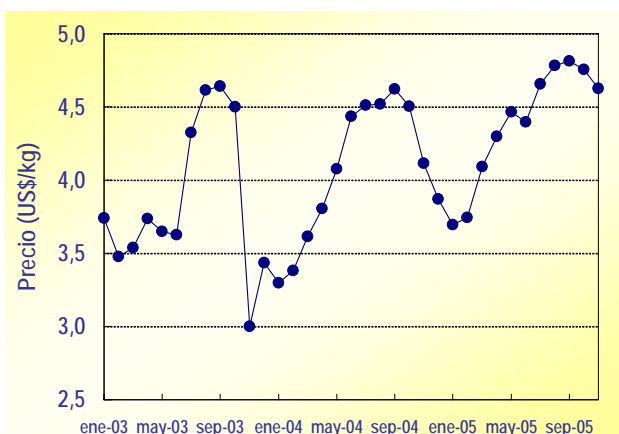

Fig. 16. Precios de salmónidos congelados

## Fresco refrigerados

La participación del sector acuícola dentro del global de los fresco refrigerados exportados alcanza el 85,9% del valor y un 79,2% del volumen.

Esta línea ocupa el segundo lugar entre las líneas asociadas al sector acuícola con el 27,8,6% y 21,2% del valor y volumen exportado del sector. Los resultados netos señalan que a noviembre alcanzó una valoración de US\$415,2 millones, lo que significó una recuperación del déficit de periodos anteriores, pues anota un incremento del 7% respecto al año anterior. Ello se debe principalmente a la recuperación de las valoraciones de Salmón Atlántico lo que permitió más que compensar las bajas registradas por la Trucha arcoiris y el ostión del norte en el mercado de los Estados Unidos.

Los destinos más importantes de los fresco refrigerados provenientes del sector acuícola, son Estados Unidos, Brasil y Argentina, sin embargo en esta línea existe una extrema concentración, pues Estados Unidos, su principal destino, abarca el 89,6% de la valoración total de la línea, relegando a lugares muy secundarios al resto de los mercados (Tabla XXII).

Esta línea se encuentra fuertemente concentrada también respecto a los recursos que utiliza, en efecto ésta se enfoca casi exclusivamente en salmón del Atlántico, el cual representa el 98,7% del valor total. Luego aparecen truchas, turbot y ostiones pero con cifras de muy poca magnitud.

El precio promedio sectorial a noviembre fue de 4,5US\$/kg, valor superior al precio del año anterior, que alcanzo los 4,2 US\$/kg.

A fin de mantener la consistencia con los informes anteriores, el precio mensual de los fresco refrigerados esta referenciado al logrado por los salmónidos de la línea, así entonces su precio en noviembre fue de 5,54US\$/kg. (Fig. 17).



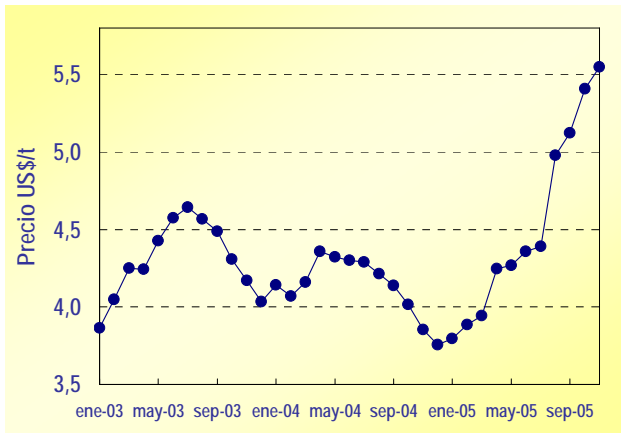

Fig. 17. Precios de salmónidos fresco refrigerados



**Tabla I. Desembarque total, volúmenes y divisas exportadas**

AÑO	Desembarque acumulado a Diciembre	Exportaciones acumuladas a Noviembre	
	(t)	(t)	(M US\$)
2000	4.972.263	954.189	1.709.955
2001	4.663.433	1.043.501	1.707.382
2002	5.132.740	1.138.784	1.763.040
2003	4.528.317	1.185.183	2.003.234
2004	6.013.643	1.200.412	2.308.949
2005 (*)	5.647.496	1.487.923	2.771.740
Prom. 00-04	5.062.079	1.104.414	1.898.512

(\*) Desembarque cifras preliminares, exportaciones: cifras nominales Fie. SERNAPESCA, Aduanas, IFOP

**Tabla II. Desembarque principales especies pelágicas, total regiones I a X, acumulado a diciembre (t)**

ESPECIE	2004 (*)	2005 (*)	Variación (%)
Anchoveta	1.859.571	1.472.917	-20,8
Caballa	577.336	222.587	-61,4
Jurel	1.451.599	1.411.905	-2,7
Sardina	4.813	1.948	-59,5
Mer. de cola	17.496	33.359	90,7
Sard. común	356.090	274.776	-22,8
TOTAL	4.266.905	3.417.492	-19,9

Fie. SERNAPESCA (\*) Cifras preliminares

**Tabla III. Desembarque de principales especies pelágicas, regiones I y II, acumulado a diciembre (t)**

ESPECIE	2004 (*)	2005 (*)	Variación (%)
Anchoveta	1.450.465	1.005.364	-30,7
Caballa	173.201	47.101	-72,8
Jurel	159.676	163.926	2,7
Sardina	4.765	1.900	-60,1
TOTAL	1.788.107	1.218.291	-31,9

Fie. SERNAPESCA (\*) Cifras preliminares



Tabla IV. Desembarque de principales especies pelágicas, regiones III y IV, acumulado a diciembre (t)

ESPECIE	2004 (*)	2005 (*)	Variación (%)
Anchoveta	55.787	50.874	-8,8
Caballa	11.547	579	-95,0
Jurel	58.064	52.603	-9,4
Sardina	48	48	-0,3
TOTAL	125.446	104.104	-17,0

Fte. SERNAPESCA, (\*) Cifras preliminares

Tabla V. Desembarque de principales especies pelágicas, regiones V a X, acumulado a diciembre (t)

ESPECIE	2004 (*)	2005 (*)	Variación (%)
Anchoveta	353.318	416.679	17,9
Caballa	392.588	174.907	-55,4
Jurel	1.233.859	1.195.376	-3,1
Sard. Común	356.090	274.776	-22,8
Mer. de cola	17.496	33.359	90,7
TOTAL	2.353.352	2.095.097	-11,0

Fte. SERNAPESCA, (\*) Cifras preliminares

Tabla VI. Cuota fracción artesanal por unidad de pesquería y subsector (%)

U.PESQUERÍA	CUOTA	
	PERÍODO	TOTAL
ANCHOVETA I-II	45.392	122.680
ANCHOVETA III-IV	1.226	38.260
ANCHOVETA V-X	36.895	276.235
C.NAILON	438	979
C.DORADO X-XII	1.120	1.120
JUREL I-II	1.004	5.194
JUREL III-IV	2.325	24.754
JUREL V-X	9.102	39.326
L.AMARILLO III-IV	254	982
L.COLORADO I-IV	147	728
M.COMUN	1.303	15.640
M DEL SUR X-XII	1.140	15.190
RAYA	300	300
S.ESPAÑOLA I-II	2.516	6.800
S.ESPAÑOLA III-IV	50	500
S.COMÚN V-X	3.775	247.078



Tabla VII. Cuota fracción industrial por unidad de pesquería y subsector (%)

U.PESQUERÍA	CUOTA	
	PERÍODO	TOTAL
ANCHOVETA I-II	383.398	1.041.320
ANCHOVETA III-IV	5.614	56.140
ANCHOVETA V-X	18.413	170.925
C.NAILON	1.777	3.940
C.DORADO NE	1.312	2.624
C.DORADO SE	865	1.730
JUREL I-II	29.187	133.886
JUREL III-IV	4.729	47.290
JUREL V-IX	50.678	1.013.569
JUREL X	7.103	142.061
L.AMARILLO III-IV	515	1.985
L.COLORADO I-IV	339	1.698
M.COMUN	4.725	46.225
M.COLA V-X	41.600	104.000
M.COLA XI-XII	4.458	44.580
M.3 ALETAS	17.450	27.450
M DEL SUR NE	6.187	9.930
M DEL SUR SE	3.946	5.976
S.ESPAÑOLA I-II	1.110	3.000
S.ESPAÑOLA III-IV	675	750
S.COMÚN V-X	11.633	87.543

Tabla VIII. Desembarque pesquería demersal sur austral, por tipo de flota y por especie, acumulado a diciembre (t)

FLOTA	2004 (*)	2005 (*)	Variación (%)
INDUSTRIAL:			
Mza. del Sur	16.802	14.499	-13,7
C. Dorado	4.757	1.730	-63,6
Bacalao P.	1.578	1.651	4,6
Mza. de cola	44.037	44.424	0,9
Mza. tres aletas	33.169	23.981	-27,7
Subtotal	100.342	86.285	-14,0
ARTESANAL:			
Mza. del Sur	14.899	15.612	4,8
C. Dorado	1.044	986	-5,6
Subtotal	15.944	16.598	4,1
TOTAL	116.286	102.883	-11,5

Fte. SERNAPESCA, (\*) Cifras preliminares





**Tabla IX. Desembarque de merluza común y camarón nailon, acumulado a diciembre (t)**

<b>FLOTA</b>	<b>2004</b>	<b>2005</b>	<b>Variación</b>
	<b>(*)</b>	<b>(*)</b>	<b>(%)</b>
<b>Merluza común</b>			
Industrial	58.878	42.609	-27,6
Artesanal	14.720	3.022	-79,5
<b>Total</b>	<b>73.598</b>	<b>45.631</b>	<b>-38,0</b>
<b>Camarón nailon</b>			
Industrial	3.077	3.307	7,5
Artesanal	586	588	0,3
<b>Total</b>	<b>3.663</b>	<b>3.895</b>	<b>6,3</b>

Fte. SERNAPESCA, (\*) Cifras preliminares

**Tabla X Cosechas por recurso, acumuladas a noviembre (t)**

<b>Especie</b>	<b>2004</b>	<b>2005</b>	<b>VARIAC.</b>
	<b>(*)</b>	<b>(*)</b>	<b>(%)</b>
Salmón del Atlántico	324.282	342.891	5,7
Trucha arco iris	110.049	106.609	-3,1
Salmón Plateado	59.715	71.880	20,4
Chorito	74.196	78.122	5,3
Ostión del Norte	16.546	9.946	-39,9
Pelillo	17.906	12.685	-29,2
Ostra del Pacífico	1.829	2.485	35,9
Otros	4.619	4.580	-0,8
<b>Total</b>	<b>609.142</b>	<b>629.198</b>	<b>3,3</b>

Fte. SERNAPESCA, (\*) Cifras preliminares



Tabla XI. Exportaciones pesqueras por línea de producto acumulado a noviembre 2004-2005

Producto / Ítem	Valor		Cantidad		Variaciones			Efectos		Neto
	(miles US\$)		(toneladas)		Val.	Cant.	Prec.	Cantidad	Precio	
	2004	2005	2004	2005		(%)		(miles US\$)		
Congelado	1.202.656	1.468.095	435.052	495.363	22,1	13,9	7,2	178.742	86.696	265.439
Fresco Refrigerado	455.748	483.092	114.299	116.055	6,0	1,5	4,4	7.311	20.033	27.344
Harina	321.222	436.470	481.315	679.269	35,9	41,1	-3,7	127.197	-11.949	115.248
Conservas	155.645	173.231	84.412	93.509	11,3	10,8	0,5	16.854	732	17.586
Ahumado	38.595	53.615	4.542	5.829	38,9	28,3	8,3	11.833	3.187	15.020
Agar-Agar	29.825	35.847	2.249	2.478	20,2	10,1	9,1	3.303	2.720	6.023
Secado De Algas	27.004	32.677	40.380	43.400	21,0	7,5	12,6	2.274	3.399	5.673
Aceite	17.746	26.722	27.396	41.771	50,6	52,5	-1,2	9.196	-220	8.976
Carragenina	22.143	26.372	3.220	3.370	19,1	4,7	13,8	1.173	3.055	4.229
Salado	23.915	21.470	5.638	4.865	-10,2	-13,7	4,0	-3.409	963	-2.445
Alginatos	6.066	7.011	781	889	15,6	13,7	1,6	846	99	945
Deshidratado	5.821	4.999	132	305	-14,1	130,9	-62,8	2.834	-3.656	-823
Vivos	935	959	29	40	2,5	36,7	-25,0	257	-233	24
Salazon O Salmuera	1.043	715	829	680	-31,4	-17,9	-16,4	-156	-172	-328
Colagar	444	465	99	99	4,9	0,0	4,9		22	22
Seco Salado	140		39		-100,0	-100,0	-100,0	-39	-140	-140
<b>Total</b>	<b>2.308.949</b>	<b>2.771.740</b>	<b>1.200.412</b>	<b>1.487.923</b>	<b>20,0</b>	<b>24,0</b>	<b>-3,2</b>	<b>358.218</b>	<b>104.535</b>	<b>462.791</b>

Fle. IFOP - Aduanas

Tabla XII. Exportaciones pesqueras de congelados acumulado a noviembre 2004-2005

País / Ítem	Valor		Cantidad		Variaciones			Efectos		Neto
	(miles US\$)		(toneladas)		Val.	Cant.	Prec.	Cantidad	Precio	
	2004	2005	2004	2005		(%)		(miles US\$)		
Japon	525.588	581.040	141.429	136.110	10,6	-3,8	14,9	-22.704	78.156	55.452
Estados Unidos	206.746	218.162	41.206	37.861	5,5	-8,1	14,8	-19.271	30.687	11.416
Alemania	62.142	121.935	14.519	26.108	96,2	79,8	9,1	54.127	5.667	59.794
Francia	65.072	75.316	17.928	19.112	15,7	6,6	8,6	4.663	5.581	10.244
España	63.394	62.244	21.026	20.911	-1,8	-0,5	-1,3	-342	-807	-1.150
China	21.293	38.919	9.257	16.783	82,8	81,3	0,8	17.451	174	17.626
Tailandia	23.091	35.034	7.414	10.068	51,7	35,8	11,7	9.234	2.709	11.943
Dinamarca	4.094	25.575	1.129	5.453	524,6	383,0	29,3	20.280	1.200	21.480
Rusia	9.752	24.957	6.732	14.504	155,9	115,5	18,8	13.374	1.831	15.205
Otros	221.484	284.913	174.412	208.453	28,6	19,5	7,6	46.527	16.902	63.430
<b>Total</b>	<b>1.202.656</b>	<b>1.468.095</b>	<b>435.052</b>	<b>495.363</b>	<b>22,1</b>	<b>13,9</b>	<b>7,2</b>	<b>123.339</b>	<b>142.100</b>	<b>265.439</b>

Fle. IFOP - Aduanas



**Tabla XIII. Exportaciones pesqueras de fresco refrigerados acumulado a noviembre 2004-2005**

País / Ítem	Valor (miles US\$)		Cantidad (toneladas)		Variaciones			Efectos		Neto
	2004	2005	2004	2005	Val.	Cant. (%)	Prec.	Cantidad	Precio (miles US\$)	
Estados unidos	367.098	386.538	82.997	80.248	5,3	-3,3	8,9	-13.239	32.679	19.440
España	28.446	32.178	11.218	11.402	13,1	1,6	11,3	517	3.214	3.731
Brasil	28.164	28.396	9.537	9.409	0,8	-1,3	2,2	-388	620	232
Japon	14.131	12.765	654	695	-9,7	6,3	-15,0	760	-2.126	-1.366
Peru	3.378	5.456	6.721	9.910	61,5	47,4	9,5	1.756	322	2.078
Argentina	3.732	5.161	1.217	1.632	38,3	34,1	3,1	1.314	116	1.429
Francia	3.185	4.146	415	537	30,2	29,3	0,7	939	22	961
Mexico	2.928	3.101	662	1.178	5,9	77,9	-40,5	1.358	-1.185	173
Canada	597	1.103	148	232	84,9	56,4	18,2	398	109	507
Otros	4.088	4.248	729	812	3,9	11,4	-6,7	434	-274	160
<b>Total</b>	<b>455.748</b>	<b>483.092</b>	<b>114.299</b>	<b>116.055</b>	<b>6,0</b>	<b>1,5</b>	<b>4,4</b>	<b>-6.151</b>	<b>33.495</b>	<b>27.344</b>

Fte. IFOP – Aduanas

**Tabla XIV. Exportaciones de conservas por país de destino acumulado a noviembre 2004-2005**

País / Ítem	Valor (miles US\$)		Cantidad (toneladas)		Variaciones			Efectos		Neto
	2004	2005	2004	2005	Val.	Cant. (%)	Prec.	Cantidad	Precio (miles US\$)	
España	27.317	34.071	4.593	4.969	24,7	8,2	15,3	2.578	4.176	6.755
Estados unidos	25.541	28.069	12.216	10.770	9,9	-11,8	24,6	-3.766	6.294	2.528
Sri Lanka	13.926	20.846	15.596	20.236	49,7	29,7	15,4	4.780	2.141	6.921
Singapur	16.193	14.305	10.194	8.883	-11,7	-12,9	1,4	-2.112	224	-1.888
Argentina	4.381	8.024	4.788	7.687	83,2	60,6	14,1	3.026	617	3.643
Taiwan	6.742	6.787	486	459	0,7	-5,5	6,5	-395	441	45
Hong Kong	6.476	5.018	871	626	-22,5	-28,1	7,8	-1.965	507	-1.458
Bolivia	2.945	4.066	2.733	3.562	38,1	30,4	5,9	947	174	1.121
Gana	2.433	3.845	2.500	3.453	58,0	38,1	14,4	1.062	350	1.412
Otros	49.691	48.199	30.435	32.863	-3,0	8,0	-10,2	3.561	-5.054	-1.492
<b>Total</b>	<b>155.645</b>	<b>173.231</b>	<b>84.412</b>	<b>93.509</b>	<b>11,3</b>	<b>10,8</b>	<b>0,5</b>	<b>7.714</b>	<b>9.871</b>	<b>17.586</b>

Fte. IFOP – Aduanas



**Tabla XV. Exportaciones pesqueras por recursos acumulado a noviembre 2004-2005**

Recurso exportado	Valor (miles US\$)		Variación	
	2004	2005	(%)	
Salmon del Atlántico	795.102	983.908	23,7%	
Peces Pelágicos s/e	307.265	397.948	29,5%	
Trucha arco iris	291.239	312.165	7,2%	
Salmon del Pacífico	177.601	210.932	18,8%	
Jurel	118.960	169.845	42,8%	
Merluza austral	62.161	67.347	8,3%	
Erizo	65.942	61.172	-7,2%	
Bacalao de profundidad	44.986	55.613	23,6%	
Merluza de cola	34.105	45.045	32,1%	
Otros	411.588	467.764	13,6%	
<b>Total</b>	<b>2.308.949</b>	<b>2.771.740</b>	<b>20,0%</b>	

Fls. IFOP - Aduanas

**Tabla XVI. Principales países de destino de las exportaciones pesqueras acumulado a noviembre 2004-2005**

País / Item	Valor (miles US\$)		Participación (%)		Variación (%)
	2004	2005	2004	2005	
Japón	662.854	734.628	28,7%	26,5%	10,8
Estados Unidos	631.048	669.893	27,3%	24,2%	6,2
China	129.567	221.300	5,6%	8,0%	70,8
España	141.662	154.414	6,1%	5,6%	9,0
Alemania	79.026	139.177	3,4%	5,0%	76,1
Francia	73.802	88.391	3,2%	3,2%	19,8
Taiwan	72.616	75.316	3,1%	2,7%	3,7
Brasil	51.225	52.989	2,2%	1,9%	3,4
Dinamarca	18.023	46.942	0,8%	1,7%	160,5
Otros	449.126	588.690	19,5%	21,2%	31,1
<b>Total</b>	<b>2.308.949</b>	<b>2.771.740</b>	<b>100,0</b>	<b>100,0</b>	<b>20,0</b>

Fls. IFOP - Aduanas

**Tabla XVII. Exportaciones pesqueras por grupos económicos acumulado a noviembre 2004-2005**

	Valor (miles US\$)		Participación (%)		Variación (%)
	2004	2005	2004	2005	
Apec(sin Nafta)	1.023.202	1.270.367	44,3%	45,8%	24,2
Nafta	677.033	715.594	29,3%	25,8%	5,7
U.E.	411.321	542.297	17,8%	19,6%	31,8
Otros	118.709	150.188	5,1%	5,4%	26,5
Mercosur	66.143	73.870	2,9%	2,7%	11,7
Efta	12.542	19.424	0,5%	0,7%	54,9
<b>Total</b>	<b>2.308.949</b>	<b>2.771.740</b>	<b>100%</b>	<b>100%</b>	<b>20,0</b>

Fls. IFOP - Aduanas



Tabla XVIII. Exportaciones de harina acumulado a noviembre 2004-2005

País / Ítem	Valor (miles US\$)		Cantidad (toneladas)		Variaciones			Efectos		Neto
	2004	2005	2004	2005	Val.	Cant. (%)	Prec.	Cantidad	Precio (miles US\$)	
China	83.196	165.841	122.735	260.234	99,3	112,0	-6,0	87.625	-4.980	82.645
Japon	66.235	61.213	97.824	95.914	-7,6	-2,0	-5,7	-1.219	-3.802	-5.022
Taiwan	49.957	43.991	76.492	68.952	-11,9	-9,9	-2,3	-4.810	-1.155	-5.965
Corea del Sur	18.908	20.604	28.165	31.443	9,0	11,6	-2,4	2.148	-452	1.696
España	17.281	19.440	25.756	29.968	12,5	16,4	-3,3	2.732	-573	2.159
Vietnam	9.138	19.320	14.036	30.625	111,4	118,2	-3,1	10.465	-283	10.182
Italia	19.633	16.949	31.858	27.502	-13,7	-13,7	0,0	-2.685	2	-2.683
Alemania	14.499	14.554	21.663	19.983	0,4	-7,8	8,8	-1.224	1.279	55
Indonesia	5.937	14.492	8.957	23.372	144,1	160,9	-6,5	8.938	-383	8.555
Otros	36.439	60.065	53.828	91.277	64,8	69,6	-2,8	24.643	-1.017	23.626
Total	321.222	436.470	481.315	679.269	35,9	41,1	-3,7	126.613	-11.365	115.248

Fle. IFOP - Aduanas

Tabla XIX. Exportaciones totales del sector acuicultura acumulado a noviembre 2004-2005

Recurso / Ítem	Valor (miles US\$)		Cantidad (toneladas)		Variaciones			Efectos		Neto
	2004	2005	2004	2005	Val.	Cant. (%)	Prec.	Cantidad	Precio (miles US\$)	
Salmon del Atlantico	795.102	983.908	177.668	212.402	23,7	19,5	3,5	160.897	27.909	188.806
Trucha arco iris	291.239	312.165	73.402	66.132	7,2	-9,9	19,0	-34.316	55.242	20.926
Salmon del Pacifico	177.601	210.932	59.330	59.265	18,8	-0,1	18,9	-232	33.563	33.331
Salmon s/e	26.365	41.681	42.996	69.328	58,1	61,2	-2,0	15.832	-515	15.317
Pelillo s/e	33.367	37.996	6.265	4.501	13,9	-28,1	58,5	-14.885	19.513	4.629
Chorito	36.491	36.726	16.275	17.193	0,6	5,6	-4,7	1.961	-1.726	236
Ostion del norte	23.257	19.946	2.355	1.549	-14,2	-34,2	30,4	-10.373	7.063	-3.310
Salmon Rey	3.568	5.551	836	1.252	55,6	49,8	3,9	1.844	139	1.983
Abalon	3.422	5.376	152	205	57,1	34,8	16,5	1.389	565	1.953
Turbot	2.135	2.155	209	219	1,0	4,9	-3,8	101	-80	20
Ostra del Pacifico	2.295	2.081	1.002	756	-9,4	-24,5	20,1	-676	461,41	-215
Total	1.394.842	1.658.517	380.489	432.803	18,9	13,7	4,5	121.542	142.134	263.676

Fle. IFOP - Aduanas



**Tabla XX. Exportaciones del sector cultivos por línea de elaboración acumulado a noviembre 2004-2005**

Producto / Ítem	Valor		Cantidad		Variaciones			Efectos		Neto
	(miles US\$)		(toneladas)		Val.	Cant.	Prec.	Cantidad	Precio	
	2004	2005	2004	2005		(%)		(miles US\$)		
Congelado	864.714	1.068.583	224.460	252.821	23,6	12,6	9,7	119.873	83.995	203.868
Fresco Refrigerado	387.978	415.198	92.820	91.910	7,0	-1,0	8,1	-4.110	31.329	27.219
Ahumado	38.403	53.271	4.511	5.773	38,7	28,0	8,4	11.646	3.222	14.868
Agar-Agar	29.825	35.722	2.249	2.469	19,8	9,8	9,1	3.182	2.716	5.898
Conservas	22.317	23.016	4.467	4.371	3,1	-2,1	5,4	-504	1.203	699
Aceite	10.290	22.036	16.989	36.102	114,2	112,5	0,8	11.666	80	11.746
Harina	15.654	19.222	25.966	33.180	22,8	27,8	-3,9	4.179	-611	3.568
Salado	21.617	18.858	4.966	4.129	-12,8	-16,9	4,9	-3.823	1.063	-2.759
Secado De Algas	3.099	1.808	3.916	1.933	-41,6	-50,6	18,2	-1.855	565	-1.291
Colagar	444	465	99	99	4,9	0,0	4,9		22	22
Vivos	360	338	8	15	-6,2	99,3	-52,9	168	-191	-22
Seco Salado	140		39		-100,0	-100,0	-100,0	-39	-140	-140
<b>Total</b>	<b>1.394.842</b>	<b>1.658.517</b>	<b>380.489</b>	<b>432.803</b>	<b>18,9</b>	<b>13,7</b>	<b>4,5</b>	<b>140.384</b>	<b>123.253</b>	<b>263.676</b>

Flie. IFOP - Aduanas

**Tabla XXI. Exportaciones de congelados sector cultivos acumulado a noviembre 2004-2005**

País / Ítem	Valor		Cantidad		Variaciones			Efectos		Neto
	(miles US\$)		(toneladas)		Val.	Cant.	Prec.	Cantidad	Precio	
	2004	2005	2004	2005		(%)		(miles US\$)		
Japon	443.020	486.727	124.259	117.285	9,9	-5,6	16,4	-28.942	72.648	43.706
Estados Unidos	148.212	148.840	28.743	27.351	0,4	-4,8	5,5	-7.575	8.204	629
Alemania	52.657	110.879	10.048	22.204	110,6	121,0	-4,7	60.703	-2.481	58.223
Francia	49.093	63.265	8.770	11.377	28,9	29,7	-0,7	14.498	-327	14.171
Tailandia	22.453	33.710	6.959	9.515	50,1	36,7	9,8	9.054	2.202	11.257
Dinamarca	3.121	24.822	1.001	5.368	695,3	436,4	48,3	20.195	1.506	21.701
Rusia	6.257	16.558	2.632	5.958	164,6	126,3	16,9	9.243	1.058	10.301
China	12.588	16.353	4.198	5.139	29,9	22,4	6,1	2.994	770	3.764
España	10.105	14.281	3.889	6.048	41,3	55,5	-9,1	5.097	-921	4.176
Otros	117.208	153.148	33.961	42.577	30,7	25,4	4,2	30.991	4.949	35.940
<b>Total</b>	<b>864.714</b>	<b>1.068.583</b>	<b>224.460</b>	<b>252.821</b>	<b>23,6</b>	<b>12,6</b>	<b>9,7</b>	<b>116.259</b>	<b>87.609</b>	<b>203.868</b>

Flie. IFOP - Aduanas



Tabla XXII. Exportaciones de fresco refrigerados sector cultivos acumulado a noviembre 2004-2005

País / Ítem	Valor (miles US\$)		Cantidad (toneladas)		Variaciones			Efectos		Neto
	2004	2005	2004	2005	Val.	Cant. (%)	Prec.	Cantidad	Precio (miles US\$)	
Estados Unidos	347.918	372.187	80.501	78.476	7,0	-2,5	9,7	-9.604	33.874	24.269
Brasil	28.161	28.389	9.537	9.409	0,8	-1,3	2,2	-387	614	227
Argentina	3.732	5.161	1.217	1.632	38,3	34,1	3,1	1.314	116	1.429
México	2.877	3.062	653	1.171	6,5	79,4	-40,7	1.355	-1.169	186
Japón	1.084	1.550	140	260	43,0	86,0	-23,1	717	-251	466
Colombia	732	1.080	192	259	47,6	35,2	9,2	281	67	348
Canadá	453	958	103	203	111,6	97,6	7,1	473	32	506
España	328	385	33	53	17,4	59,5	-26,4	144	-87	57
Francia	885	339	97	41	-61,7	-57,4	-10,2	-456	-90	-546
Otros	1.809	2.086	347	405	15,3	16,7	-1,2	298	-21	277
Total	387.978	415.198	92.820	91.910	7,0	-1,0	8,1	-5.865	33.085	27.219

Fle. IFOP - Aduanas

