



**INFORME
SECTORIAL
DE PESCA
Y ACUICULTURA**

**DICIEMBRE
2023**

**Departamento
de Análisis Sectorial**



**Subsecretaría
de Pesca y
Acuicultura**

Gobierno de Chile





INFORME SECTORIAL DE PESCA Y ACUICULTURA

DICIEMBRE AÑO 2023

El Departamento de Análisis Sectorial (DAS) de la Subsecretaría de Pesca y Acuicultura, dispone de información preliminar entregada por el Servicio Nacional de Pesca y Acuicultura con rezago de un mes para la elaboración de la sección de Desembarques y de información proveniente de Aduana y sistematizada por Instituto de Fomento Pesquero (IFOP), la cual contiene dos meses de demora para la elaboración de la sección de Exportaciones.

◆ DESEMBARQUES

Los desembarques acumulados en Chile al mes de diciembre del 2023 fueron de 3,71 millones de t, este consideró: desembarque del sector extractivo, que incluye los subsectores artesanal e industrial, además de desembarques de barcos fábrica, recolectores de orilla y áreas de manejo, también incorpora las cosechas acuícolas. Esta cifra representó una disminución del 2,8% respecto a la misma fecha del año pasado y es un 3,0% superior al promedio del quinquenio 2018 - 2022 (Tabla I).

Del total de desembarques acumulados a diciembre, el sector extractivo representó el 61,3% con un volumen desembarcado de 2,2 millones de t, el cual presentó una disminución de un 5,8% respecto al mismo mes del año 2022. Por otra parte, el sector acuícola representó un 38,7% con un volumen cosechado de 1,50 millones de t, lo que significó una disminución del 0,3% respecto a igual período del año anterior.

SECTOR EXTRACTIVO

El detalle de desembarques por grupo de especies del sector extractivo se presenta en las Tablas I.A a I.D, destacando que en el caso del desembarque artesanal e in-

dustrial el grupo peces representó el 88,1%; en el caso de recolectores de orilla y áreas de manejo, el grupo algas representó el 95,7% y 86,7%, respectivamente.

Pesquerías

El desembarque industrial y artesanal, sin considerar recolectores de orilla y áreas de manejo, registró un desembarque preliminar a diciembre de 2,07 millones de t, de los cuales 1,82 millones de t son peces, en donde las pesquerías pelágicas representan el 85,9%, la pesquería demersal centro sur el 2,3%, la pesquería demersal sur austral el 1,6% y los otros peces el 10,2%. El restante 0,1% corresponde principalmente a la extracción de algas, moluscos y equinodermos provenientes de recolectores de orillas y áreas de manejo.

Pesquerías pelágicas

El desembarque preliminar de recursos pelágicos a diciembre de 2023 alcanzó a 1,78 millones de t, lo que significó una disminución del 5,2% respecto del mismo mes del año anterior.

Estos desembarques se concentran mayoritariamente en las Regiones de Valparaíso a Los Lagos; Arica y Parícuta a Antofagasta y Regiones de Atacama y Coquimbo, con el 79,5%, 14,4% y 6,0%, respectivamente (Tabla II). Del total del desembarque pelágico, el sector artesanal explicó el 55,8%, mientras que el otro 44,2% fue explicado por el sector industrial (Tabla III). Los recursos pelágicos más relevantes fueron jurel, sardina común y anchoveta, aportando el 48,0%, 23,1% y 19,3%, respectivamente (Fig. 1).

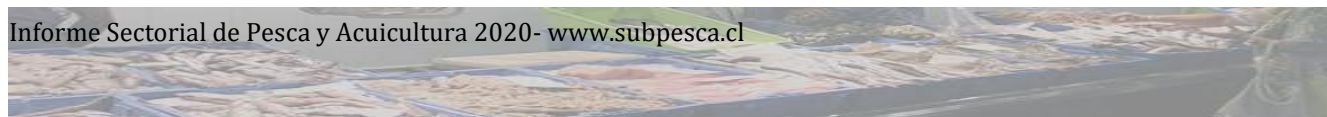

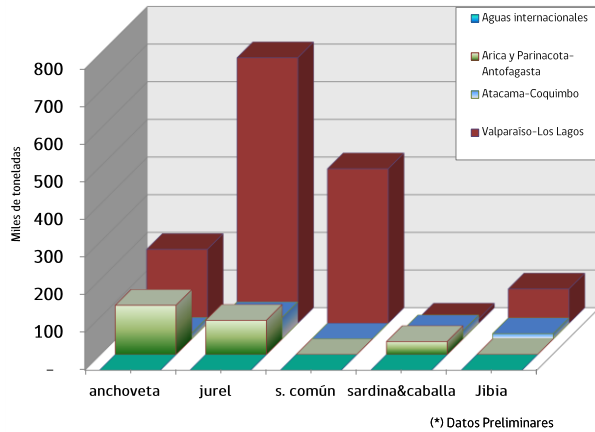

Fig. 1. Desembarque principales especies pelágicas por zona, acumulado a diciembre año 2023.

Anchoveta

El desembarque de anchoveta acumulado a diciembre alcanzó 342,5 mil t, lo que implicó una disminución del 53,8% respecto a igual fecha de 2022.

La principal fracción del desembarque se registró en las Regiones de Valparaíso a Los Lagos que representó el 57,3%, del desembarque total de anchoveta, luego las regiones de Arica y Parinacota a Antofagasta que representó el 38,2%, seguida por las regiones de Atacama a Coquimbo con un 4,5% (Fig. 2).

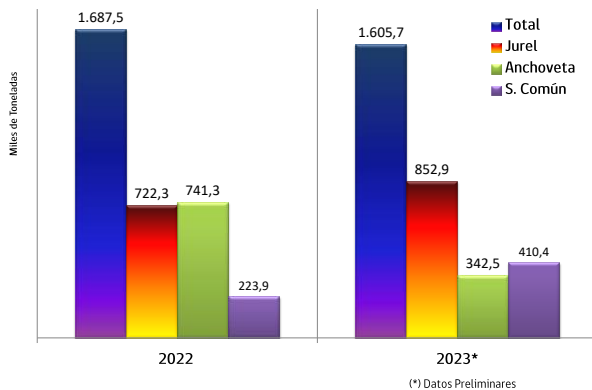

Fig. 2. Desembarque total de principales especies pelágicas, acumulado a diciembre año 2023.

Jurel

El desembarque total de jurel acumulado al mes de diciembre de 2023 alcanzó a 852,9 mil t, lo cual fue 18,1% superior respecto al mismo período del 2022.

La principal área de desembarques estuvo comprendida entre las regiones de Valparaíso con 705,3 mil t, registrando un aumento de 18,51 respecto al mismo período de 2022.

En las Regiones de Arica-Parinacota a Antofagasta el desembarque fue de 89,8 mil t, lo que significó un aumento del 43,3%, en Aguas Internacionales no hubo desembarque. La evolución mensual de los desembarques de jurel se muestra en la Fig. 3.

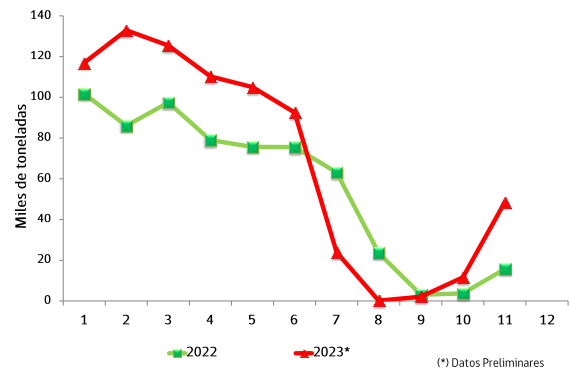

Fig. 3. Desembarque mensual de jurel, años 2022 y 2023 (diciembre).

Sardina común

El desembarque de sardina común acumulado al mes de diciembre de 2023 alcanzó a 410,4 mil t, ello significó un aumento de 83,2% respecto a la misma fecha del año 2022 (Fig. 2). La Región del Biobío aportó con el 88,4% del desembarque total.

Jibia

El desembarque de jibia acumulado a diciembre de 2023 fue de 105,2 mil t, cifra superior en 9,5% con respecto de igual fecha de 2022. En tanto, las Regiones de Valparaíso a Los Lagos concentraron la operación con el 86,7% del total, registrando un aumento del 8,6% respecto del mismo período de 2022 (Tabla II).

Caballa

Este recurso registró acumulado a diciembre, una disminución en su desembarque del 29,7% respecto del





año 2022, totalizando 63,4 mil t. Las Regiones de Arica-Parinacota a Antofagasta representaron el 50,7%, las regiones de Atacama a Coquimbo representaron un 31,5%, mientras que las Regiones entre Valparaíso a Los Lagos 17,8% del total (Tabla II).

Pesquerías Demersales Centro Sur

El desembarque de recursos demersales acumulados a diciembre 2023 fue de 47,0 mil t, lo que significó una disminución del 2,9% respecto a igual fecha del año anterior (Tabla IV).

Merluza común

El desembarque de merluza común acumulado a diciembre 2023 fue de 30,4 mil t siendo 6,5% menor que el año 2022, el sector industrial aportó con un 75,2%. (Tabla IV, Fig. 4).

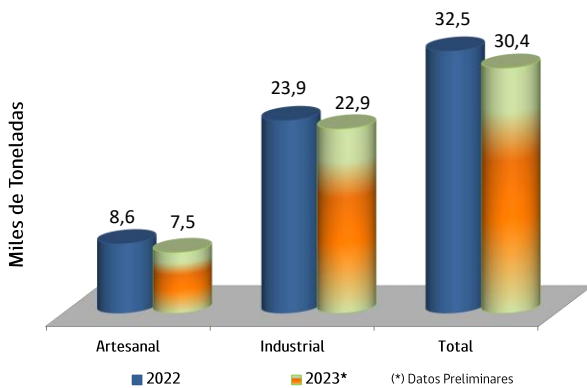

Fig. 4. Desembarque de merluza común, acumulado diciembre año 2023.

Merluza de cola

El desembarque registrado de merluza de cola en la unidad de pesquería entre las Regiones de Valparaíso y de Los Lagos, acumulado a diciembre del año 2023 fue de 1,1 mil t. El desembarque de este recurso es explicado exclusivamente por el sector industrial.

Camarón nailon

El desembarque de camarón nailon acumulado a diciembre de 2022 fue de 5,0 mil t, cifra superior un

17,1% respecto del año 2022. El sector industrial representó el 75,8% del desembarque total; en tanto, el sector artesanal desembarcó 1,2 mil t, cifra 5,7% inferior a lo desembarcado a diciembre de 2022 (Tabla IV).

Langostinos

A diciembre de 2023 el desembarque acumulado de langostino amarillo fue de 2,7 mil t, cifra 23,0% inferior que año 2022, y de langostino colorado fue de 7,8 mil t, superior en un 7,2% respecto a misma fecha año 2022 (Tabla IV).

Pesquerías Demersal Sur Austral

Los desembarques de recursos que conforman la pesquería demersal sur austral (PDA) a diciembre de 2023, fueron de 32,2 mil t, inferior en 4,8% respecto al mismo período de 2022 (Tabla V).

Merluza del Sur

El desembarque de merluza del sur acumulado a diciembre del presente año fue de 15,8 mil t, cifra que mostró una disminución del 2,6% sobre lo registrado el año 2022. Los niveles de desembarque industrial y artesanal fueron de 11,8 miles de t y 3,9 miles de t, respectivamente (Tabla V, Fig. 5).

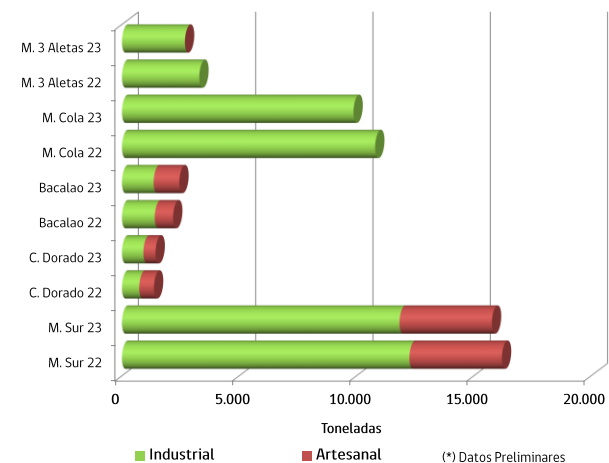

Fig. 5. Desembarque de pesquería demersal austral, acumulado a diciembre año 2023.





Congrio dorado

El desembarque de congrio dorado acumulado a diciembre de 2023 fue de 1,4 mil t, cifra 5,0% superior en comparación al año 2022. El desembarque industrial fue de 914 toneladas, mostrando un aumento del 24,1% respecto al mismo período de 2022. El sector artesanal por su parte fue de 517 t, lo que fue un 17,5% inferior al año 2022 (Tabla V, Fig. 5).

Bacalao de profundidad

A diciembre de 2023 el desembarque acumulado fue de 2,4 mil t, cifra 12,2% superior respecto al mismo período año 2022 (Tabla V, Fig. 5). Es necesario indicar que esto incluye el desembarque artesanal, el desembarque respecto a la operación de la cuota licitada y el desembarque que realizan los barcos fábricas que operan en aguas internacionales.

Merluza de Cola

Para la unidad de pesquería comprendida en el área de la PDA, el desembarque acumulado a diciembre fue de 9,9 miles t en 2023, lo que representó una disminución del 8,6% respecto al año 2022. (Tabla V, Fig. 5).

Recolectores de Orilla

A diciembre de 2023, los recolectores de orilla registraron un desembarque acumulado de 127,4 mil t de recursos de los cuales, 121,9 mil t fueron algas, cifra 9,1% inferior respecto al año 2022. El 24,9% se recolectó en la región de Los Lagos y en la región de Atacama el 24,3% (Fig. 6). Del total recolectado, destacan las algas pelillo, luga negra o crespa y huiro palo, con 36,4%, 24,1% y 16,4%, respectivamente (Tabla I.B).

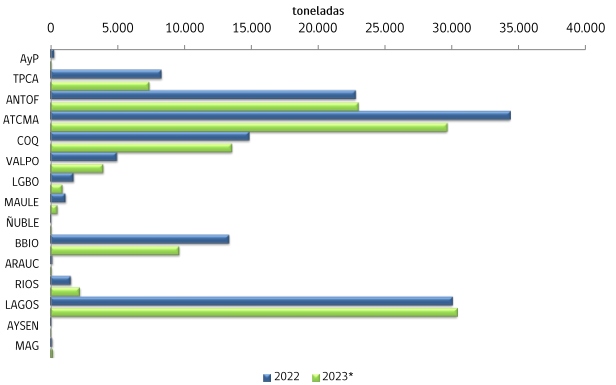

Fig. 6. Desembarque de algas por región, acumuladas a diciembre año 2023.

Áreas de Manejo

El total de extracciones desde áreas de manejo acumulado a diciembre de 2023 alcanzó las 28,4 mil t cifra 47,8% inferior respecto al año 2022.

Las especies más representativas que se extrajeron desde áreas de manejo fueron los recursos huiro palo, y huiro negro que representaron el 51,6% y 29,9% respectivamente, del total cosechado. Otras especies destacadas fueron loco y macha; especies que han registrado durante el año 2023 cosechas por 2,3 mil t y 1,1 mil t respectivamente (Tabla I.C).

SECTOR ACUICOLA

Las cosechas acumuladas a diciembre de 2023 fueron de 1,489 millones t, cifra 0,3% menor a lo registrado a igual fecha del año 2022. Los peces aportaron con el 72,5% del total de la acuicultura; mientras que los aportes de los moluscos y algas fueron de 26,5% y 1,90, respectivamente (Tabla I.D, Fig. 7).



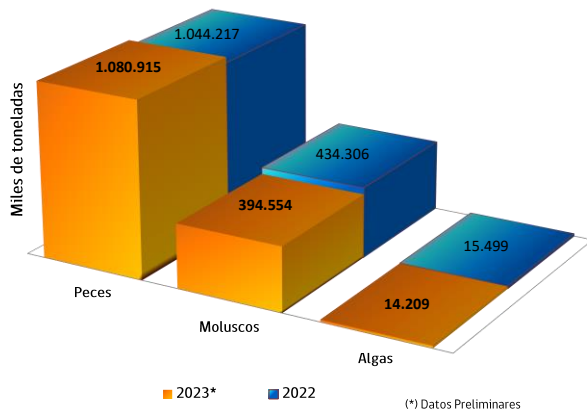

Fig. 7. Cosechas por grupo de especies, diciembre año 2023.

Los principales recursos cosechados correspondieron a Salmón del Atlántico, Chorito, y Salmón del Pacífico, aportando el 52,1%, 25,9% y 17,0%, respectivamente, los que suman el 95,1% del total cosechado (Tabla VI). Las principales regiones donde se registran cosechas correspondieron a las regiones de Los Lagos y de Aysén del General Carlos Ibáñez del Campo, con 831,7 mil t (55,8%) y 516,0 mil t (34,6%), respectivamente, las que suman el 90,5% del país (Figura 8). La región de Magallanes aportó con el 8,7% y el resto del país sólo el 0,8%. A diciembre de 2023 las cosechas de acuicultura en la región de Los Lagos disminuyeron un 13,1%, las de Aysén aumentaron un 43,9%, mientras que las de Magallanes disminuyeron un 22,4%, todas respecto al período acumulado a diciembre de 2022.

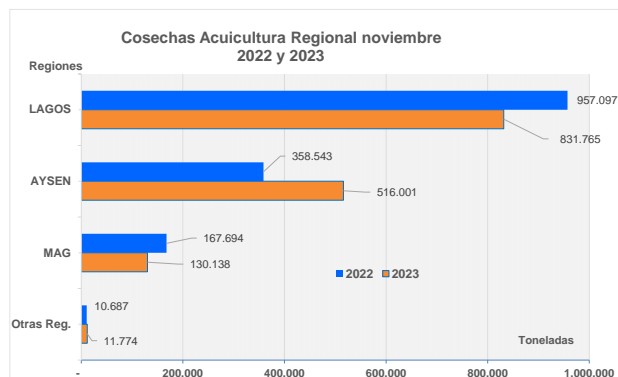

Fig. 8. Cosechas acuícolas regionales, acumuladas a diciembre, años 2022 y 2023.

Peces

La cosecha total de peces acumulada a diciembre de 2023 fue de 1080,9 mil t, cifra 3,5% mayor respecto a la registrada en igual período año 2022, y representó el 72,6% del total acuicultura (Tabla I.D).

Salmón del Atlántico

La cosecha acumulada a diciembre de 2023 fue de 776,6 mil t, cifra 2,7% mayor respecto a igual fecha año 2022, representando el 52,1% del total acuicultura.

El recurso fue cosechado principalmente en las regiones de Aysén del General Carlos Ibáñez del Campo y Los Lagos y, con 41,2 mil t y 234,6 mil t, respectivamente.

Trucha Arcoiris

Para este recurso, la cosecha acumulada a diciembre de 2023 fue de 50,4 mil t, lo que es 30,4% menor respecto a igual fecha año 2022.

Las principales regiones donde se produjeron las cosechas correspondieron a las Regiones de Aysén y Los Lagos, con el 39,2 mil t y 8,5 mil t, respectivamente.

Salmón del Pacífico

La cosecha acumulada a diciembre de 2023 fue de 253,9 mil t, cifra 17,7% mayor respecto a igual fecha del año anterior.

El recurso fue cosechado principalmente en la región de Los Lagos con 189,3 mil t, seguido de Aysén con 64,4 mil t. El salmón del pacífico representó el 17,0% del total nacional de cosechas de acuicultura.

Disponibilidad de Ovas

La producción acumulada de ovas a diciembre de 2023 fue de 644,8 millones de ovas, 10,9% mayor respecto al año 2022. La proporción de la producción de ovas por especies fue de 67,5% de Salmón del Atlántico, 21,4% de Salmón del Pacífico y 11,1% de Trucha Arcoiris. A diciembre de 2023 no se han importado ovas, al igual que en el año 2022.





Moluscos

La cosecha de moluscos acumulada a diciembre de 2023 fue de 394,6 mil t, cifra 9,2% menor respecto a igual fecha año 2022. El total de moluscos cosechados representó el 26,5% del total nacional de cosechas (Tabla I.D).

Chorito

La cosecha acumulada a diciembre de 2023 fue de 386,0 mil t, cifra 9,6% menor a igual fecha del año 2022. El 100% de la cosecha fue realizada en la región de Los Lagos; además el chorito representó el 25,9% del total nacional de cosechas y el 97,8% del cultivo de moluscos.

Ostión del Norte

La cosecha acumulada a diciembre fue de 5.396 t, cifra 55,7% mayor a la registrada a la misma fecha del año 2022.

El recurso fue cosechado principalmente en las regiones de Coquimbo (96,6) y de Atacama (2,7%), y el total de esta especie representó el 0,4% del total nacional de cosechas y 1,4% del cultivo de moluscos.

Algas

La cosecha acumulada de algas a diciembre fue de 14,2 mil t, cifra 8,3% menor respecto a igual fecha de 2022. El cultivo de algas representó el 1,0% del total nacional de cosechas (Tabla I.D). El pelillo representó el 92,6% de la producción de algas, explotándose principalmente en la región de Los Lagos (81,5%), seguido por la región de Coquimbo (12,7%).

◆ EXPORTACIONES

Aspectos Generales

Las exportaciones pesqueras y acuícolas acumuladas a octubre del año 2023 sumaron una valoración total de US\$ 7.602,9 millones, ello significó un superávit de un 4,2% respecto al mismo mes de 2022 y de un 16,9% superior al promedio del quinquenio 2018-2022.

En cuanto al volumen exportado, éste alcanzó 1,48 millones de t, lo que muestra un aumento del 7,4% sobre lo consignado a octubre de 2022 y superior en un 28,3% al promedio del quinquenio 2018-2022. En el total de las exportaciones a octubre de 2023, destacó el sector acuícola que alcanzó respectivamente un 78,1% y un 51,4% del valor y volumen total.

En cuanto a los tipos de recursos exportados en el sector pesquero y acuícola, el 74,1% correspondió a salmónidos y el 13,8% a otros peces, seguido por el grupo de moluscos, algas y crustáceos con un 5,4%, 3,7% y 1,8% del valor total de las exportaciones respectivamente (Fig. 9).

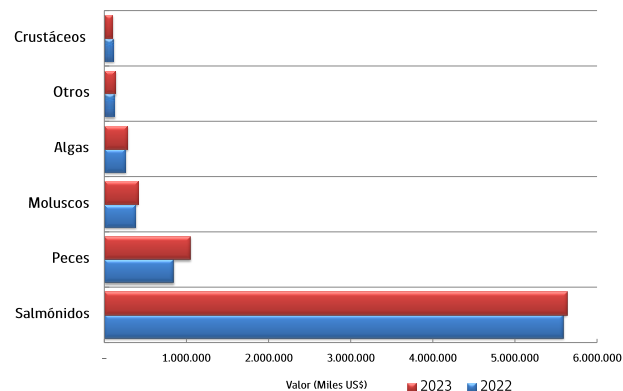

Fig. 9. Valor de las exportaciones sector extractivo y sector acuícola por tipo de recursos, acumuladas a octubre año 2023.

De los 104 distintos recursos² que fueron exportados a octubre de 2023, los nueve primeros representaron el 89,3% del total en términos de valor exportado, donde destacaron en orden de importancia el Salmón del Atlántico, Salmón del Pacífico, peces pelágicos sin especificar (s/e), Jurel y Trucha arcoíris. Respecto al valor exportado, los recursos: Salmón del Atlántico, Trucha Arcoíris, Erizo y Huiro negro mostraron un déficit con relación a misma fecha de 2022, mientras que el Salmón del Pacífico, peces pelágicos sin especificar, Jurel, Chorito y Jibia presentaron aumentos (Tabla VII).

En cuanto a las líneas de elaboración, la estructura de participación respecto del volumen exportado fue lide-





rada por la línea de congelado, la cual consignó el 54,3% del total, le siguen las líneas de fresco refrigerado y harina con un 17,8% y un 14,9%, respectivamente (Tabla VIII, Fig. 10).

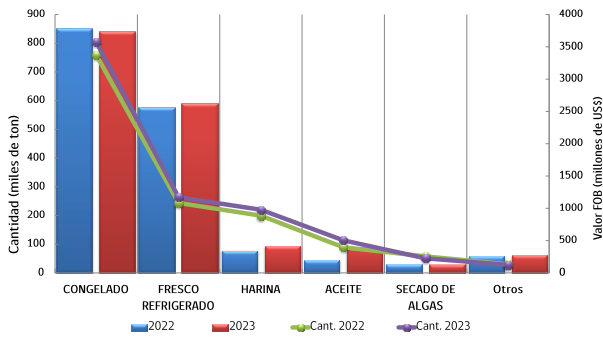

Fig. 10. Exportaciones por línea de elaboración sector extractivo y sector acuícola, acumuladas a octubre año 2023.

Las exportaciones de congelados medidas en valor FOB, señalaron como principales destinos a Estados Unidos (22,1%) Japón (20,4%), y Rusia (9,0%), en tanto que las exportaciones de fresco refrigerado tienen como destinos principales a Estados Unidos (62,6%), Brasil (24,4%) y China (5,8%) (Tablas IX y X).

La relación de los precios FOB promedio entre el sector extractivo y acuícola fue de 5,1 US\$/kg; mientras que los productos asociados al sector extractivo marcaron un promedio de 2,3 US\$/kg, los relacionados al sector acuícola promediaron un precio FOB de 7,8 US\$/kg. Cabe destacar que los precios del sector extractivo presentaron un aumento nominal de 2,7%, por su parte, los asociados a cultivos presentaron una disminución de 1,1% en relación con misma fecha año 2022.

Las participaciones en valor FOB de las exportaciones entre los principales bloques económicos en el período, fueron los siguientes: NAFTA US\$ 2.920,1 millones, APEC US\$ 2.471,9 millones, MERCOSUR US\$ 792,6 millones, Unión Europea US\$ 727,2 millones y EFTA con US\$ 20,5 millones (Tabla XII). El resto de los países no incorporados a los bloques económicos anteriores lograron una valoración de US\$ 670,5 millones (8,8% de la participa-

ción total). Dentro del grupo otros, se posicionan en los primeros lugares Nigeria, Colombia e Israel (Fig. 11).

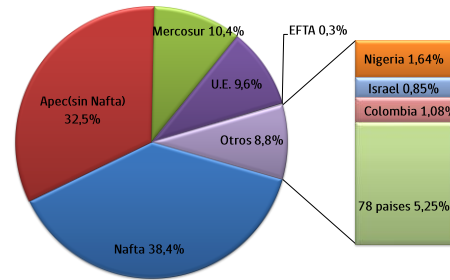

Fig. 11. Participación en valor FOB exportaciones sector extractivo y sector acuícola a bloques económicos, acumuladas a octubre año 2023.

SECTOR EXTRACTIVO

Las exportaciones de este sector registraron a octubre de 2022 un total de US\$ 1.665,1 millones, cifra superior en un 16,5% a igual periodo del año 2022. Este sector representó el 21,9 % del valor total de las exportaciones pesqueras y acuícolas. En términos del volumen se consignan 719,5 mil t, lo que es un 13,4 % mayor respecto al mes de octubre de 2022. Los niveles de precios por su parte muestran también un aumento de un 2,7% con relación a los registrados durante igual periodo de 2022.

La estructura en términos del valor exportado está encabezada por congelado (44,6%), harina (20,9%) y aceite (14,9%), distribución que en términos de volumen se mantuvo respecto a congelado (58,9%) y harina (25,2%), quedando en este caso, en tercer lugar, de importancia, el secado de algas (6,9%). Los productos asociados al sector extractivo se orientaron mayormente al mercado asiático con el 40,5% del valor total del sector, siendo su principal referente China con el 55,0% del valor generado por el mercado y el 22,3% del valor exportado del sector. Luego de éste, se sitúa el mercado europeo con el 25,1% del valor, liderando España con el 26,1% del valor generado por Europa y el 6,5% del valor total del sector extractivo.





Congelados

La participación del sector extractivo dentro del global de los congelados exportados fue menor a la participación de acuicultura, alcanzando el 19,9% en valor y el 52,7% en volumen. Esta línea ocupó el primer lugar en valor y en volumen entre las líneas asociadas al sector extractivo con participaciones del 44,6% y 58,9%, respectivamente. Los resultados netos señalan que, cerrado el mes de octubre de 2023, esta línea alcanzó una valoración de US\$ 743,2 millones, magnitud que presentó una disminución del 1,6% respecto a lo consignado a igual periodo del 2022, resultado de una disminución en el precio de exportación.

Los destinos más importantes de los congelados provenientes del sector extractivo fueron Nigeria, Japón y EE. UU., con participaciones en valor del 16,7%, 12,5% y 10,0%, respectivamente (Fig. 12). En cuanto a la participación por recurso, respecto del valor total, ésta fue encabezada por Jurel, Jibia, Erizo y Bacalao de profundidad; con el 42,7%, 14,3%, 10,6% y 9,4%, respectivamente.

El precio FOB promedio de esta línea a octubre de 2023 fue de 1,8 US\$/kg, valor 11,7% menor a igual mes del año 2022.

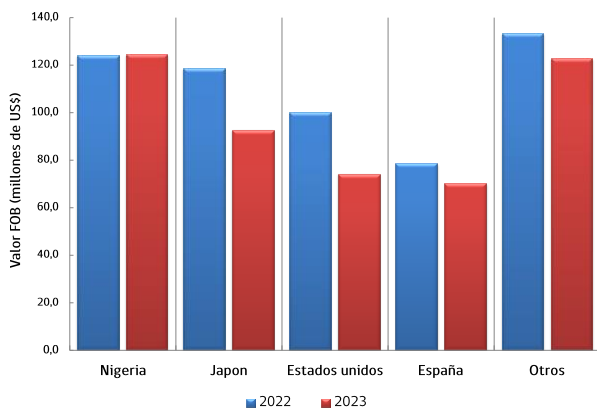

Fig. 12. Exportaciones de congelado en valor sector extractivo, acumuladas a octubre año 2023.

Harina

Un 82,1% del valor y un 82,2% del volumen exportado que registró esta línea de proceso, provino del sector extractivo. Al finalizar octubre de 2023, esta línea ocupó el segundo lugar, en valor y en volumen exportado, del sector extractivo. Los resultados netos señalan una valoración de US\$ 348,05 millones, lo que significó un aumento de 27,3% del respecto a octubre de 2022, explicado por mayores precios y volúmenes.

El país que presentó el mayor volumen importado fue China (58,1%) seguida por Corea del Sur (15,2%), donde los principales destinos presentaron aumentos de precios. Los siguientes mercados con mayores importaciones de harina de origen extractivo son Japón, Vietnam y Alemania (Tabla XIV-A y Fig. 13).

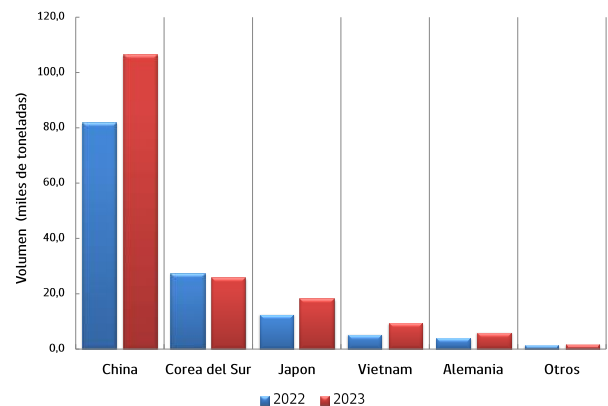

Fig. 13. Exportaciones de harina (volumen) sector extractivo, acumuladas a octubre año 2023

En cuanto al desglose por los diferentes tipos de harina, la variedad súper prime mostró el mayor volumen con el 70,7% del total exportado, le sigue la variedad prime con un 22,6% del total exportado. Mientras que la harina súper prime logró una valoración a octubre de US\$ 247,8 millones, la prime registró US\$ 77,7 millones. Los precios FOB a octubre de 2022 indican que la harina súper prime obtuvo un valor de 1.936 US\$/t, cifra que representó un aumento del 3,3% respecto a igual mes de 2022. Del mismo modo, aumentó el precio de harina prime en un 9,7% alcanzando un valor de 1.899 US\$/t. El precio promedio FOB global de la harina al mes de octubre de 2023 alcanzó los 1.922 US\$/t (Fig. 14).



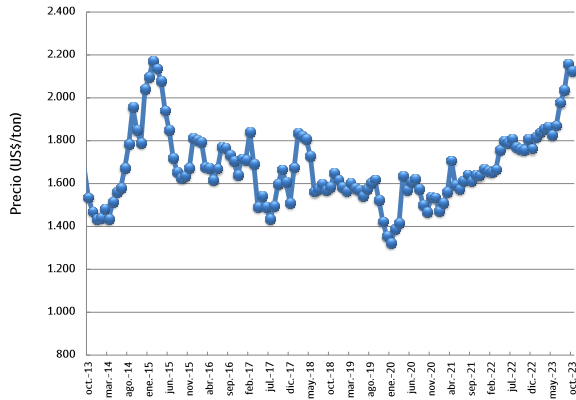

Fig. 14. Precios de harina sector extractivo, años 2013-2023 (octubre).

Secado de Algas

Esta línea está casi exclusivamente asociada al sector extractivo y se valoró a octubre de 2023 en US\$ 135,7 millones, lo que la posiciona en un cuarto lugar dentro de dicho sector. Esta línea registró una disminución de valor de 2,7% respecto de octubre de 2022. El destino más importante fue China, el cual concentró el 54,1% y 73,2% en valor y volumen exportado respectivamente. Otros destinos fueron Noruega, Francia y Dinamarca, sin embargo, son de menor relevancia con relación al mercado chino. En cuanto a los recursos asociados a esta línea, se destacan el Chascón o Huiro negro, Huiro Palo, Luga negra y Luga roja, con el 41,5%, 23,5%, y 18,9% del valor total de la línea, respectivamente.

SECTOR ACUÍCOLA

Las exportaciones del sector acuicultor representaron respectivamente el 78,1% y 51,4% del valor y volumen total exportado a octubre de 2023, respectivamente. Su valoración alcanzó a US\$ 5.937,8 millones y consideró cerca de 761,6 mil t, con un aumento de un 1,2% en cuanto a valor exportado y de un 2,3% en cuanto a volumen, respecto a lo consignado durante el año 2022 a esa fecha (Tabla XV).

El salmón del atlántico fue el principal protagonista del sector acuícola al representar el 71,2% del valor total exportado, mostrando una disminución del 1,8% respecto a octubre de 2022, resultado de una disminución

de precio y volumen. Le siguen los recursos salmón del pacífico, trucha arcoíris y chorito (Tabla XV Fig. 15).

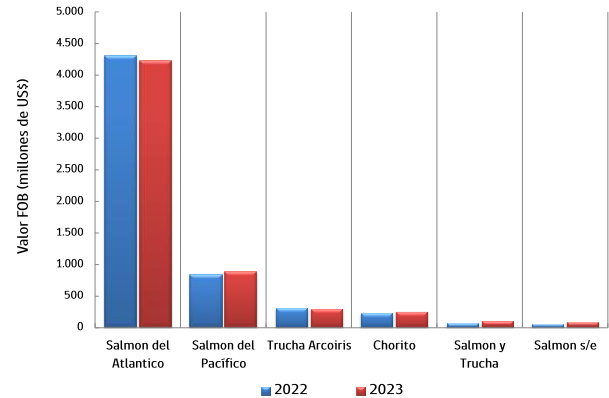

Fig. 15. Exportaciones en valor por recurso del sector acuícola, acumuladas a octubre 2023.

El congelado, y en una menor medida los frescos refrigerados explicaron mayoritariamente el resultado de las líneas asociadas a la actividad acuícola. El resto de las líneas de proceso arrojan balances distintos, respecto a igual mes del año anterior, pero sus efectos conjuntos son menores a los exhibidos por las dos principales líneas del sector (Tabla XVI).

Congelado

La participación del sector acuícola dentro del global del congelado exportado alcanzó el 80,0% en valor y el 47,3% en volumen. El congelado ocupó el primer lugar entre las líneas asociadas al sector acuícola, con el 50,3% en valor y el 50,0% del volumen exportado. Los resultados netos señalan que finalizado octubre de 2023, alcanzó una valoración de US\$ 2.985,3 millones, cifra que muestra una disminución del 1,2% respecto a igual mes del año 2022. El volumen exportado alcanzó a 381,0 mil t, lo cual es mayor en 0,6% respecto del volumen acumulado a igual mes de 2022. En términos de precios FOB, se observa también una disminución nominal de 1,8% con relación a igual periodo del año anterior (Tabla XVI).

Estados Unidos y Japón se convirtieron en los principales mercados de congelados con origen en el sector acuícola para octubre de 2023, con más del 50% del





valor total de la línea. El primero con envíos por US\$ 749,0 millones (25,1%) y el segundo con US\$ 669,7 millones (22,4%), respectivamente.

Estados Unidos acumuló 63,7 mil t, un 2,7% menos respecto de octubre de 2022, por su parte, Japón, alcanzó las 84,3 mil t, un 18,5% menor a misma fecha de 2022. El resto de los principales destinos manifestó resultados diversos en términos de valor y volumen (Tabla XVII). Los principales recursos utilizados en la línea congelados fueron, Salmón del Atlántico, Salmón del Pacífico, Trucha Arcoíris, y Chorito, que representaron 54,5%, 28,9%, 8,3% y 7,6% del valor exportado respectivamente.

El precio FOB promedio de congelados de salmónidos a octubre de 2023 fue de 7,3 US\$/kg, valor 23,5% inferior al registrado en igual periodo del año anterior (Fig. 16).

Fresco refrigerado

La participación del sector acuícola dentro del global del fresco refrigerado alcanzó el 98,9% del valor y un 97,9% del volumen. El fresco refrigerado ocupó el segundo lugar entre las líneas asociadas al sector acuícola con el 43,8% y 33,9% del valor y volumen exportado por el sector, respectivamente.

Los resultados netos señalan que las exportaciones acumuladas a octubre de 2023 alcanzaron una valoración de US\$ 2.598,1 millones, un aumento del 2,7% respecto de mismo periodo de 2022. En cuanto al volumen acumulado, éste alcanzó 258,2 mil t, lo que refleja un aumento de un 8,0% para igual periodo del año anterior.

Estados Unidos fue, a octubre de 2023, el principal destino con el 63,2% del valor total de la línea y el 55,1%

del volumen total exportado. En conjunto con Brasil (el segundo destino en importancia) suman el 87,9% del valor total y el 87,5% del volumen total exportado, respectivamente (Tabla XVIII). Los principales recursos utilizados en fresco refrigerado fueron el Salmón del Atlántico, y la Trucha Arcoíris, el primero con el 97,4% del valor total exportado, y el segundo con el 1,3%, respectivamente (Fig. 16).

El precio FOB promedio de frescos refrigerados de salmónidos³ a octubre de 2023 fue de 10,4 US\$/kg, valor 1,0% inferior al registrado en igual periodo del año 2022 (Fig. 16).

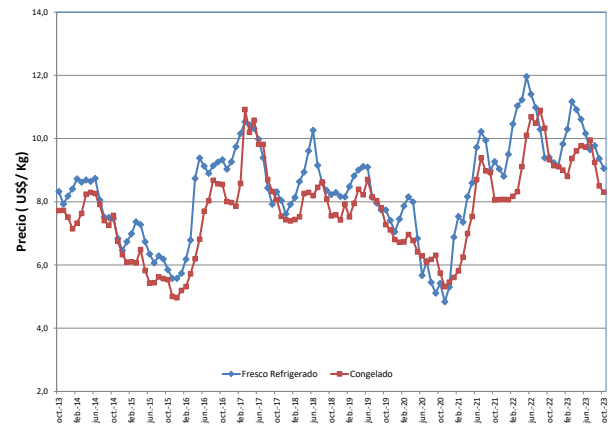

Fig. 16. Precios de salmónidos congelado y fresco-refrigerado, años 2013–2023(octubre).

Notas:

¹ : Desembarque industrial incluye desembarque barcos fábrica.

²: Incluye recursos, mezclas de recursos y denominaciones genéricas i.e. peces pelágicos s/e, algas s/e, especies mixtas, salmón y trucha, etc.

³:Incluye salmón del atlántico y salmón del pacífico.



Tabla I. Desembarque total, volúmenes y divisas exportadas

Año	Desembarque acumulado	Exportaciones acumuladas a	
	a diciembre	octubre	(M US\$)
2018	3.570.084	1.173.948	5.755.514
2019	3.460.078	1.159.413	5.708.488
2020	3.495.626	1.339.432	5.162.471
2021	3.636.045	1.285.257	5.692.216
2022	3.851.769	1.379.385	7.298.621
2023 (*)	3.711.588	1.481.152	7.602.881
Prom. 18-22	3.602.720	1.267.487	5.923.462

(*) Desembarque cifras preliminares, exportaciones en cifras nominales.

Fuente. SERNAPESCA, Aduanas, IFOP

Tabla I.A Desembarque artesanal e industrial a diciembre de cada año (t)

Recursos	2018	2019	2020	2021	2022	2023*
ALGAS	53.403	53.485	42.575	41.158	49.808	45.967
PECES	1.843.366	1.759.444	1.592.893	1.859.781	1.924.814	1.822.699
MOLUSCOS	178.213	92.463	81.897	79.074	120.951	130.740
CRUSTÁCEOS	45.833	45.754	42.794	49.176	46.756	45.978
OTRAS ESPECIES	27.550	32.863	32.369	22.657	26.134	24.430
TOTAL	2.148.364	1.984.008	1.792.528	2.051.846	2.168.462	2.069.814

Fuente. SERNAPESCA (*) Cifras preliminares

Tabla I.B Desembarque recolectores de orilla a diciembre de cada año (t)

Recursos	2018	2019	2020	2021	2022	2023*
ALGAS	145.860	126.100	123.404	116.816	134.057	121.868
PECES	227	197	104	87	74	128
MOLUSCOS	4.096	4.333	2.761	2.852	2.863	3.189
CRUSTÁCEOS	101	55	46	24	25	35
EQUINODERMOS	1.094	807	571	537	1.244	2.126
OTRAS ESPECIES	0,7	2,5	1,9	1,6	1,0	3,8
TOTAL	151.379	131.495	126.887	120.318	138.263	127.350

Fuente. SERNAPESCA (*) Cifras preliminares

Tabla I.C Desembarque áreas de manejo a diciembre de cada año (t)

Recursos	2018	2019	2020	2021	2022	2023*
ALGAS	21.191	24.405	34.605	32.412	49.648	24.654
PECES	66	27	-	1	1	2
MOLUSCOS	5.086	4.798	3.289	3.943	3.484	3.683
EQUINODERMOS	1.164	1.773	2.009	1.285	1.372	90
CRUSTÁCEOS	8	6,9	8	11	0	-
TOTAL	27.515	31.010	39.910	37.652	54.506	28.429

Fuente. SERNAPESCA (*) Cifras preliminares.

Tabla I.D Cosechas del sector acuícola a diciembre de cada año (t)

Recurso	2018	2019	2020	2021	2022	2023*
ALGAS	21.113	19.582	18.198	16.646	15.499	14.209
PECES	842.682	953.305	1.043.169	978.298	1.044.217	1.080.915
MOLUSCOS	380.203	342.458	406.383	431.297	434.306	394.554
Total	1.243.998	1.315.345	1.467.750	1.426.241	1.494.022	1.489.678

Fuente. SERNAPESCA (*) Cifras preliminares

Tabla II. Desembarques principales especies pelágicas, entre la Región de Arica y Parinacota hasta la Región de Los Lagos, acumulado a diciembre (t)

Especie	Aguas Internacionales (1)		Arica y Parinacota-Antofagasta (2)		Atacama-Coquimbo (3)		Valparaíso-Los Lagos (4)			Variación (%) ¹				
	2022	2023(*)	2022	2023(*)	2022	2023(*)	2022	2023(*)	Global 2023 (*)	(1)	(2)	(3)	(4)	Global
Anchoveta	-	-	455.372	130.923	67.165	15.277	218.771	196.290	342.490	-	-71,2	-77,3	-10,3	-53,8%
Caballa	-	-	78.183	32.135	7.745	19.952	4.178	11.298	63.384	-	-58,9	157,6	170,4	-29,7%
Jibia	-	-	15	32	12.051	13.954	83.964	91.203	105.189	-	115,8	15,8	8,6	9,5%
Jurel	-	-	63.518	91.014	42.485	56.570	616.258	705.280	852.864	-	43,3	33,2	14,4	18,1%
Sardina española	-	-	2.355	2.500	323	1.636	-	62	4.198	-	6,2	407,0	-	56,8%
Sardina común	-	-	-	-	-	3,0	223.939	410.354	410.357	-	-	-	83,2	83,2%
Total	-	-	599.443	256.603	129.768	107.392	1.147.110	1.414.487	1.778.482	0	-57,2	-17,2	23,3	-5,2%

Fuente. SERNAPESCA (*) Cifras preliminares.

Nota: ¹Los números entre paréntesis indican las regiones en la cual se extiende la Unidad de Pesquería.

1(Agua Internacionales); 2 (Arica y Parinacota); 3 (Atacama-Coquimbo); 4(Valparaíso-Los Lagos)

Tabla III. Desembarques (t) principales especies pelágicas, artesanal e industrial, entre la Región de Arica y Parinacota hasta la Región de Los Lagos, acumulado a diciembre de 2023 (*)

Especie	Aguas Internacionales		Arica y Parinacota-Antofagasta		Atacama-Coquimbo		Valparaíso-Los Lagos	
	Ind	Art	Ind	Art	Ind	Art	Ind	
Anchoveta	-	130.867	55	15.277	-	194.722	1.568	
Caballa	-	1.176,6	30.958	19.952	-	171	11.127	
Jibia	-	31,9	0	13.954	-	90.007	1.196	
Jurel	-	4.084,3	86.930	56.570	-	51.590	653.691	
Sardina común	-	-	-	3	-	409.393	961	
Sardina española	-	2.500	-	1.636	-	62	-	
Total general	-	138.660	117.943	107.392	-	745.945	668.542	

Fuente. SERNAPESCA (*) Cifras preliminares

Tabla IV. Desembarques por macro regiones Merluzas y Crustáceos, acumulado a diciembre (t)

Recurso	Macrozona	Artesanal		Industrial		Variación (%)	
		2022	2023(*)	2022	2023(*)	Artesanal	Industrial
Merluza común	Atacama-Coquimbo	226	191	30	10	-15,3%	-65,2%
	Valparaíso-Los Lagos	8.380	7.342	23.862	22.845	-12,4%	-4,3%
	Total	8.606	7.534	23.892	22.855	-12,5%	-4,3%
Camarón nailon	Atacama-Coquimbo	595	518	176	224	-13,0%	27,2%
	Valparaíso-Los Lagos	698	702	2.834	3.596	0,6%	26,9%
	Total	1.293	1.220	3.010	3.820	-5,7%	26,9%
Langostino colorado	Atacama-Coquimbo	197	132	46	29	-32,9%	-37,5%
	Valparaíso-Los Lagos	838	73	6.176	7.547	-91,3%	22,2%
	Total	1.035	205	6.221	7.576	-80,2%	21,8%
Langostino amarillo	Atacama-Coquimbo	761	213	557	334	-71,9%	-40,1%
	Valparaíso-Los Lagos	115	9	2.091	2.156	-92,5%	3,1%
	Total	876	222	2.648	2.490	-74,7%	-6,0%
Merluza de cola	Valparaíso-Los Lagos	-	-	833	1.072	-	28,7%
	Total	-	-	833	1.072	-	28,7%
Total		11.842	9.222	36.614	37.825	-22,1%	3,3%

Fuente. SERNAPESCA, (*) Cifras preliminares

Tabla V. Desembarque pesquería demersal sur austral, por tipo de flota y por especie, acumulado a diciembre (t)

Recurso	Artesanal		Industrial		Global		Variación (%)		
	2022	2023(*)	2022	2023(*)	2022	2023(*)	Artesanal	Industrial	Global
Bacalao de profundidad	783	1.096	1.397	1.349	2.180	2.445	40,0%	-3,4%	12,2%
Congrio dorado	627	517	736	914	1.364	1.432	-17,5%	24,1%	5,0%
Merluza de cola	-	-	10.791	9.868	10.791	9.868	376,8%	-8,6%	-8,6%
Merluza de tres aletas	-	-	3.297	2.683	3.297	2.683	0	-19%	-18,6%
Merluza del sur	3.944	3.938	12.251	11.830	16.196	15.768	-0,2%	-3,4%	-2,6%
Total	5.354	5.551	28.473	26.645	33.827	32.197	3,7%	-6,4%	-4,8%

Fuente. SERNAPESCA, (*) Cifras preliminares, según el caso que corresponda incluye el desembarque artesanal nacional, el desembarque respecto a la operación de cuota licitada y desembarque que realizan barcos fábricas en aguas internacionales.

Tabla VI. Cosechas por recurso, acumuladas a diciembre (t)

Especie	2022	2023 (*)	Variación (%)	Part.% 2023
Salmón del Atlántico	756.094	776.591	2,7%	52,1%
Chorito	427.071	386.037	-9,6%	25,9%
Salmon del Pacífico	215.619	253.858	17,7%	17,0%
Trucha Arcoíris	72.467	50.430	-30,4%	3,4%
Pelillo	13.334	13.159	-1,3%	0,9%
Ostión del Norte	3.465	5.396	55,7%	0,4%
Otros (abalones, etc.)	3.912	3.331	-14,8%	0,2%
Spirulina	2.024	851	-58,0%	0,1%
Ostra del Pacífico	37	24	-33,6%	0,0%
Total	1.494.022	1.489.678	-0,3%	100,0%

Fuente. SERNAPESCA, (*) Cifras preliminares

Tabla VII. Exportaciones sector extractivo y sector acuícola por tipo de recurso a octubre 2022-2023 (*)

Recurso Exportado	Valor		Cantidad		Variaciones			Efectos		
	Miles US\$		Toneladas		Val.	Cant.	Prec.	Cantidad	Precio	Neto
	2022	2023 (*)	2022	2023 (*)		%			(Miles US\$)	
Salmón del Atlántico	4.303.664	4.225.332	426.570	424.802	-1,8	-0,4	-1,4	-17.578	-60.755	-78.332
Salmón del Pacífico	834.715	890.716	116.580	120.885	6,7	3,7	2,9	31.716	24.285	56.001
Peces Pelágicos s/e	282.001	437.869	124.233	146.032	55,3	17,5	32,1	65.364	90.505	155.869
Jurel	350.969	410.299	325.798	378.167	16,9	16,1	0,7	56.819	2.511	59.330
Trucha Arcoíris	310.334	302.088	28.634	28.257	-2,7	-1,3	-1,4	-4.029	-4.216	-8.245
Chorito	230.680	260.504	81.616	86.393	12,9	5,9	6,7	14.404	15.421	29.824
Jibia o Calamar rojo	106.811	106.987	55.990	63.544	0,2	13,5	-11,7	12.719	-12.542	176
Erizo	99.509	81.108	1.725	2.133	-18,5	23,7	-34,1	15.522	-33.923	-18.401
Chascón o Huiro negro	96.323	77.657	37.545	31.909	-19,4	-15,0	-5,1	-13.715	-4.951	-18.666
Otros	683.615	810.320	180.695	199.029	18,5	10,1	7,6	-13.715	-4.951	-18.666
Total	7.298.621	7.602.881	1.379.385	1.481.152	4,2	7,4	-3,0	522.379	-218.119	304.260

Fuente: Aduanas - IFOP

(*) Cifras preliminares

Tabla VIII. Exportaciones sector extractivo y sector acuícola por línea de producto a octubre 2022-2023 (*)

Producto/Ítem	Valor		Cantidad		Variaciones			Efectos		
	Miles US\$		Toneladas		Val.	Cant.	Prec.	Cantidad	Precio	Neto
	2022	2023 (*)	2022	2023 (*)		%			(Miles US\$)	
CONGELADO	3.776.888	3.728.542	759.363	804.954	-1,3	6,0	-6,87	211.177	-259.523	-48.346
FRESCO REFRIGERADO	2.554.250	2.625.507	243.622	263.745	2,8	8,3	-5,1	200.319	-129.062	71.257
HARINA	349.841	423.848	199.478	220.159	21,2	10,4	9,8	39.814	34.193	74.007
ACEITE	208.025	401.891	89.301	113.401	93,2	27,0	52,1	85.410	108.456	193.866
SECADO DE ALGAS	142.532	138.647	57.336	50.698	-2,7	-11,6	10,0	-18.154	14.268	-3.886
CONSERVAS	75.909	95.198	17.814	18.633	25,4	4,6	19,9	4.185	15.104	19.289
CARRAGENINA	64.308	92.166	4.995	4.773	43,3	-4,5	50,0	-4.304	32.162	27.858
AHUMADO	55.509	41.718	2.471	1.931	-24,8	-21,9	-3,8	-11.681	-2.110	-13.791
AGAR-AGAR	22.549	22.586	863	789	0,2	-8,6	9,6	-2.136	2.172	36
POLIMERO NATURAL	12.879	11.077	626	443	-14,0	-29,2	21,5	-4.577	2.775	-1.802
ALGINATOS	7.042	10.261	389	448	45,7	15,2	26,5	1.355	1.864	3.219
SALADO	22.448	6.159	2.998	1.047	-72,6	-65,1	-21,4	-11.478	-4.812	-16.289
VIVOS	3.127	2.449	86	70	-21,7	-19,2	-3,1	-582	-96	-679
DESHIDRATADO	1.221	1.451	32	57	18,9	75,3	-32,2	623	-392	231
ALIMENTO	2.093	1.381	9	5	-34,0	-38,7	7,6	-871	159	-712
Total	7.298.621	7.602.881	1.379.385	1.481.152	4,2	7,4	-3,0	522.379	-218.119	304.260

Fuente. Aduanas - IFOP

(*) Cifras preliminares

Tabla IX. Exportaciones de congelado sector extractivo y sector acuícola a octubre 2022-2023 (*)

País/Ítem	Valor		Cantidad		Variaciones			Efectos		
	Miles US\$		Toneladas		Val.	Cant.	Prec.	Cantidad	Precio	Neto
	2022	2023 (*)	2022	2023 (*)		%		(Miles US\$)		
Estados Unidos	833.941	823.097	71.348	68.736	-1,3	-3,7	2,5	-31.285	20.441	-10.844
Japón	938.919	762.307	115.849	94.793	-18,8	-18,2	-0,8	-169.333	-7.279	-176.612
Rusia	249.787	333.749	35.491	53.270	33,6	50,1	-11,0	111.391	-27.429	83.962
China	164.569	211.161	19.186	29.851	28,3	55,6	-17,5	75.441	-28.848	46.592
México	143.793	152.399	14.129	14.786	6,0	4,6	1,3	6.769	1.836	8.606
España	139.943	150.913	38.053	40.547	7,8	6,6	1,2	9.282	1.688	10.970
Nigeria	124.040	124.165	128.130	132.146	0,1	3,1	-2,9	3.774	-3.649	124
Corea del Sur	77.738	80.884	21.576	25.724	4,0	19,2	-12,7	13.041	-9.895	3.146
Tailandia	96.705	78.798	15.583	12.814	-18,5	-17,8	-0,9	-17.028	-879	-17.906
Otros países	1.007.452	1.008.767	300.017	331.399	0,1	10,5	-9,4	95.526	-94.211	1.315
Total	3.776.888	3.728.542	759.363	804.954	-1,3	6,0	-6,9	211.177	-259.523	-48.346

Fuente. Aduanas - IFOP

(*) Cifras preliminares

Tabla X. Exportaciones de fresco refrigerado sector extractivo y sector acuícola a octubre 2022-2023 (*)

País/Ítem	Valor		Cantidad		Variaciones			Efectos		
	Miles US\$		Toneladas		Val.	Cant.	Prec.	Cantidad	Precio	Neto
	2022	2023 (*)	2022	2023 (*)		%		(Miles US\$)		
Estados Unidos	1.696.515	1.643.355	140.681	142.349	-3,1	1,2	-4,3	19.255	-72.415	-53.160
Brasil	625.036	641.831	76.852	83.692	2,7	8,9	-5,7	52.457	-35.661	16.795
China	61.006	151.657	7.020	16.718	148,6	138,2	4,4	87.981	2.671	90.651
Israel	21.561	38.319	1.681	3.295	77,7	96,0	-9,3	18.769	-2.011	16.758
Argentina	57.154	31.184	7.005	4.149	-45,4	-40,8	-7,9	-21.458	-4.512	-25.970
México	24.188	30.627	2.279	2.850	26,6	25,0	1,3	6.135	304	6.438
Japón	9.655	21.286	823	1.867	120,5	126,9	-2,8	11.903	-273	11.631
España	13.883	15.944	2.295	2.735	14,9	19,2	-3,6	2.563	-501	2.062
Colombia	15.695	15.792	1.407	1.373	0,6	-2,4	3,1	-392	489	97
Otros países	29.557	35.512	3.579	4.716	20,1	31,8	-8,8	8.561	-2.606	5.954
Total	2.554.250	2.625.507	243.622	263.745	2,8	8,3	-5,1	200.319	-129.062	71.257

Fuente. Aduanas - IFOP

(*) Cifras preliminares

Tabla XI. Principales países de destino de las exportaciones sector extractivo y sector acuícola a octubre 2022-2023 (*)

País/Ítem	Valor		Participación		VARIAC. (%)
	Miles US\$		(%)		
	2022	2023 (*)	2022	2023 (*)	
Estados Unidos	2.679.524	2.619.691	36,7%	34,5%	-2,2
Japón	1.045.235	902.324	14,3%	11,9%	-13,7
Brasil	696.865	724.574	9,5%	9,5%	4,0
China	498.310	654.522	6,8%	8,6%	31,3
Rusia	251.525	334.895	3,4%	4,4%	33,1
España	196.020	236.978	2,7%	3,1%	20,9
México	188.930	203.641	2,6%	2,7%	7,8
Corea del Sur	147.100	147.606	2,0%	1,9%	0,3
Nigeria	124.481	124.859	1,7%	1,6%	0,3
Otros países	1.470.630	1.653.404	20,1%	21,7%	12,4
Total	7.298.621	7.602.493	100%	100%	4,2

Fuente. Aduanas - IFOP

(*) Cifras preliminares

Tabla XII. Exportaciones por grupos económicos sector extractivo y sector acuícola a octubre 2022-2023 (*)

Grupo Económico	Valor		Participación		VARIAC. (%)
	Miles US\$		(%)		
	2022	2023 (*)	2022	2023 (*)	
Nafta	2.955.803	2.920.115	40,5%	38,4%	-1,2
Apec (sin Nafta)	2.393.974	2.471.972	32,8%	32,5%	3,3
Mercosur	793.192	792.570	10,9%	10,4%	-0,1
U.E.	559.945	727.232	7,7%	9,6%	29,9
Otros	590.135	670.524	8,1%	8,8%	13,6
EFTA	5.572	20.468	0,1%	0,3%	267,3
Total	7.298.621	7.602.881	100,0%	100,0%	4,2

Fuente. Aduanas - IFOP

(*) Cifras preliminares

Tabla XIII. Exportaciones sector extractivo por línea de producto a octubre 2022-2023 (*)

País/Ítem	Valor		Cantidad		Variaciones			Efectos		
	Miles US\$		Toneladas		Val.	Cant.	Prec.	Cantidad	Precio	Neto
	2022	2023 (*)	2022	2023 (*)		%		(Miles US\$)		
CONGELADO	755.188	743.239	380.478	423.934	-1,6	11,4	-11,7	76.186	-88.135	-11.949
HARINA	273.377	348.053	150.651	181.041	27,3	20,2	5,9	58.424	16.251	74.676
ACEITE	102.979	248.982	23.350	42.342	141,8	81,3	33,3	111.679	34.323	46.002
SECADO DE ALGAS	139.418	135.689	55.800	49.525	-2,7	-11,2	9,7	-17.192	13.462	-3.729
CARRAGENINA	64.308	92.166	4.995	4.773	43,3	-4,5	50,0	-4.304	32.162	27.858
CONSERVAS	45.946	43.879	13.779	11.493	-4,5	-16,6	14,5	-8.727	6.660	-2.067
FRESCO REFRIGERADO	23.287	27.355	4.571	5.494	17,5	20,2	-2,3	4.599	-532	4.067
POLIMERO NATURAL	12.879	11.077	626	443	-14,0	-29,2	21,5	-4.577	2.775	-1.802
ALGINATOS	7.042	10.261	389	448	45,7	15,2	26,5	1.355	1.864	3.219
VIVOS	2.276	1.821	44	37	-20,0	-15,7	-5,0	-340	-114	-455
ALIMENTO	2.093	1.381	9	5	-34,0	-38,7	7,6	-871	159	-712
DESHIDRATADO	1.015	1.222	11	14	20,4	28,9		274	-67	207
SALADO	-	9	-	0,12	100,0	100,0	1,0	9	0	9
Total	1.429.809	1.665.132	634.702	719.549	16,5	13,4	2,7	196.347	38.976	235.323

Fuente. Aduanas - IFOP

(*) Cifras preliminares

Tabla XIV-A. Exportaciones de harina sector extractivo a octubre 2022-2023 (*)

País/Ítem	Valor		Cantidad		Variaciones			Efectos		
	Miles US\$		Toneladas		Val.	Cant.	Prec.	Cantidad	Precio	Neto
	2022	2023 (*)	2022	2023 (*)		%		(Miles US\$)		
China	145.326	202.716	81.701	106.296	39,5	30,1	7,2	46.906	10.485	57.390
Corea del Sur	54.906	52.852	27.377	25.610	-3,7	-6,5	2,9	-3.647	1.594	-2.053
Japón	23.538	35.633	12.553	18.228	51,4	45,2	4,3	11.094	1.001	12.096
Vietnam	7.322	10.461	4.199	6.033	42,9	43,7	-0,6	3.180	-41	3.139
Alemania	14.570	8.158	8.500	4.799	-44,0	-43,5	-0,8	-6.292	-120	-6.412
España	2.712	6.451	1.637	3.550	137,9	116,9	9,7	3.477	263	3.739
Estados Unidos	4.767	5.842	2.864	3.186	22,6	11,2	10,2	590	485	1.075
Taiwán	8.575	3.733	4.854	2.049	-56,5	-57,8	3,2	-5.113	271	-4.842
Canadá	2.634	3.546	1.650	1.872	34,7	13,4	18,7	420	492	913
Otros países	9.028	18.659	5.317	9.420	106,7	77,2	16,7	8.127	1.504	9.631
Total	273.377	348.053	150.651	181.041	27,3	20,2	5,9	58.424	16.251	74.676

Fuente. Aduanas - IFOP

(*) Cifras preliminares

Tabla XIV-B. Exportaciones de harina sector extractivo y sector acuícola a octubre 2022-2023 (*)

País/Ítem	Valor		Cantidad		Variaciones			Efectos		
	Miles US\$		Toneladas		Val.	Cant.	Prec.	Cantidad	Precio	Neto
	2022	2023 (*)	2022	2023 (*)		%		(Miles US\$)		
China	147.650	203.676	83.089	106.771	37,9	28,5	7,3	45.175	10.851	56.026
Estados unidos	47.675	55.083	28.459	27.803	15,5	-2,3	18,3	-1.300	8.708	7.408
Corea del Sur	59.615	53.871	30.667	26.269	-9,6	-14,3	5,5	-9.020	3.276	-5.744
Japón	27.518	36.640	15.645	18.878	33,1	20,7	10,3	6.275	2.847	9.122
España	7.534	13.198	4.924	6.970	75,2	41,5	23,8	3.873	1.791	5.664
Vietnam	8.276	10.638	4.939	6.133	28,5	24,2	3,5	2.071	291	2.362
Holanda	7.086	8.876	4.769	5.443	25,3	14,1	9,8	1.098	692	1.790
Alemania	14.570	8.158	8.500	4.799	-44,0	-43,5	-0,8	-6.292	-120	-6.412
Taiwán	10.820	4.088	6.642	2.249	-62,2	-66,1	11,6	-7.987	1.255	-6.732
Otros países	19.097	29.620	11.843	14.845	55,1	25,3	23,7	5.990	4.532	10.522
Total	349.841	423.848	199.478	220.159	21,2	10,4	9,8	39.814	34.193	74.007

Fuente. Aduanas - IFOP

(*) Cifras preliminares

Tabla XV. Exportaciones totales del sector acuícola a octubre 2022-2023 (*)

Producto/Ítem	Valor		Cantidad		Variaciones			Efectos		
	Miles US\$		Toneladas		Val.	Cant.	Prec.	Cantidad	Precio	Neto
	2022	2023 (*)	2022	2023 (*)		%		(Miles US\$)		
Salmón del Atlántico	4.303.664	4.225.332	426.570	424.802	-1,8	-0,4	-1,4	-17.578	-60.755	-78.332
Salmón del Pacífico	834.715	890.716	116.580	120.885	6,7	3,7	2,9	31.716	24.285	56.001
Trucha Arcoíris	310.334	302.088	28.634	28.257	-2,7	-1,3	-1,4	-4.029	-4.216	-8.245
Chorito	230.680	260.504	81.616	86.393	12,9	5,9	6,7	14.404	15.421	29.824
Salmón y Trucha	79.626	115.519	49.848	53.756	45,1	7,8	34,5	8.398	27.495	35.893
Salmón s/e	63.864	98.036	37.871	44.347	53,5	17,1	31,1	14.317	19.855	34.172
Pelillo	25.664	25.516	2.400	1.936	-0,6	-19,3	23,2	-6.115	5.967	-148
Ostión del norte	9.070	10.324	628	808	13,8	28,7		2.301	-1.047	1.254
Abalón (rojo)	11.142	9.544	534	415	-14,3	-22,3	10,3	-2.741	1.143	-1.598
Abalón japones (verde)	52	90	3	4	72,4	47,0	17,2	29	9	38
Esturión	0,8	79,3	0,0005	0,5	9.903,8	108.083,7	-90,8	79	-1	78
Total	5.868.812	5.937.748	744.683	761.603	1,2	2,3	-1,1	131.915	-62.978	68.937

Fuente. Aduanas - IFOP

(*) Cifras preliminares

Tabla XVI. Exportaciones del sector acuícola por línea de elaboración a octubre 2022-2023 (*)

País/Ítem	Valor		Cantidad		Variaciones			Efectos		
	Miles US\$		Toneladas		Val.	Cant.	Prec.	Cantidad	Precio	Neto
	2022	2023 (*)	2022	2023 (*)	%			(Miles US\$)		
CONGELADO	3.021.699	2.985.302	378.885	381.021	-1,2	0,6	-1,8	16.731	-53.128	-36.397
FRESCO REFRIGERADO	2.530.963	2.598.153	239.051	258.251	2,7	8,0	-5,0	193.156	-125.966	67.190
ACEITE	105.045	152.909	65.951	71.059	45,6	7,7	35,1	10.991	36.873	47.864
HARINA	76.464	75.795	48.827	39.118	-0,9	-19,9	23,7	-18.812	18.144	-669
CONSERVAS	29.963	51.319	4.035	7.140	71,3	76,9	-3,2	22.317	-960	21.356
AHUMADO	55.509	41.718	2.471	1.931	-24,8	-21,9	-3,8	-11.681	-2.110	-13.791
AGAR-AGAR	22.549	22.586	863	789	0,2	-8,6	9,6	-2.136	2.172	36
SALADO	22.448	6.150	2.998	1.047	-72,6	-65,1	-21,5	-11.464	-4.834	-16.298
SECADO DE ALGAS	3.114	2.958	1.536	1.173	-5,0	-23,6	24,4	-916	760	-156
VIVOS	851	627	42	33	-26,3	-22,8	-4,5	-185	-39	-224
DESHIDRATADO	206	230	21,2	42,3	11,7	99,8	-44,1	115	-91	24
Total	5.868.812	5.937.748	744.683	761.603	1,2	2,3	-1,1	131.915	-62.978	68.937

Fuente. Aduanas - IFOP

(*) Cifras preliminares

Tabla XVII. Exportaciones de congelado sector acuícola a octubre 2022-2023 (*)

País/Ítem	Valor		Cantidad		Variaciones			Efectos		
	Miles US\$		Toneladas		Val.	Cant.	Prec.	Cantidad	Precio	Neto
	2022	2023 (*)	2022	2023 (*)	%			(Miles US\$)		
Estados Unidos	733.879	749.020	65.463	63.722	2,1	-2,7	4,9	-20.474	35.616	15.142
Japón	820.586	669.715	103.406	84.266	-18,4	-18,5	0,2	-152.118	1.247	150.871
Rusia	249.408	333.202	35.193	52.780	33,6	50,0	-10,9	111.030	-27.237	83.793
México	138.122	146.451	12.202	12.704	6,0	4,1	1,8	5.783	2.546	8.329
China	107.925	126.989	13.714	16.864	17,7	23,0	-4,3	23.721	-4.657	19.064
España	61.375	80.960	13.972	17.994	31,9	28,8	2,4	18.096	1.489	19.585
Tailandia	92.769	76.609	13.784	11.628	-17,4	-15,6	-2,1	-14.201	-1.959	-16.160
Canadá	75.892	73.540	5.974	5.521	-3,1	-7,6	4,8	-6.030	3.679	-2.352
Francia	61.827	46.707	12.285	9.363	-24,5	-23,8	-0,9	-14.575	-545	-15.120
Otros países	679.915	682.107	102.893	106.179	0,3	3,2	-2,8	21.110	-18.918	2.192
Total	3.021.699	2.985.302	378.885	381.021	-1,2	0,6	-1,8	16.731	-53.128	-36.397

Fuente. Aduanas - IFOP

(*) Cifras preliminares

Tabla XVIII. Exportaciones de fresco refrigerado sector acuícola a octubre 2022-2023 (*)

País/Ítem	Valor		Cantidad		Variaciones			Efectos		
	Miles US\$		Toneladas		Val.	Cant.	Prec.	Cantidad	Precio	Neto
	2022	2023 (*)	2022	2023 (*)		%		(Miles US\$)		
Estados Unidos	1.696.091	1.642.030	140.627	142.273	-3,2	1,2	-4,3	19.007	-73.068	-54.061
Brasil	625.036	641.831	76.852	83.692	2,7	8,9	-5,7	52.457	-35.661	16.795
China	59.458	150.118	6.273	16.006	152,5	155,2	-1,1	91.288	-629	90.660
Israel	21.561	38.319	1.681	3.295	77,7	96,0	-9,3	18.769	-2.011	16.758
Argentina	57.154	31.184	7.005	4.149	-45,4	-40,8	-7,9	-21.458	-4.512	-25.970
México	24.188	30.570	2.279	2.849	26,4	25,0	1,1	6.110	272	6.382
Japón	9.521	20.973	821	1.862	120,3	126,9	-2,9	11.728	-276	11.452
Colombia	15.695	15.792	1.407	1.373	0,6	-2,4	3,1	-392	489	97
Uruguay	6.860	7.012	590	581	2,2	-1,4	3,7	-103	255	152
Otros países	15.399	20.324	1.517	2.169	32,0	43,0	-7,7	6.107	-1.182	4.926
Total	2.530.963	2.598.153	239.051	258.251	2,7	8,0	-5,0	193.156	-125.966	67.190

Fuente. Aduanas - IFOP

(*) Cifras preliminares