



# INFORME SECTORIAL DE PESCA Y ACUICULTURA

DICIEMBRE  
2022

Departamento  
de Análisis Sectorial



Subsecretaría  
de Pesca y  
Acuicultura

Gobierno de Chile



# INFORME SECTORIAL DE PESCA Y ACUICULTURA

## DICIEMBRE AÑO 2022

El Departamento de Análisis Sectorial (DAS) de la Subsecretaría de Pesca y Acuicultura, dispone de información preliminar entregada por el Servicio Nacional de Pesca y Acuicultura con rezago de un mes para la elaboración de la sección de Desembarques y de información proveniente de Aduana y sistematizada por Instituto de Fomento Pesquero (IFOP), la cual contiene dos meses de demora para la elaboración de la sección de Exportaciones.

## DESEMBARQUES

Los desembarques acumulados en Chile al mes de noviembre del 2022 fueron de 3,51 millones de t, este consideró: desembarque del sector extractivo, que incluye los subsectores artesanal e industrial además de desembarques de barcos fábrica, recolectores de orilla y áreas de manejo, y además incorpora las cosechas acuícolas. Esta cifra representó un aumento del 4,1% respecto a la misma fecha del año pasado y es un 8,1% superior al promedio del quinquenio 2017 – 2021 (Tabla I).

Del total de desembarques acumulados a noviembre, el sector extractivo representó el 61,8% con un volumen desembarcado de 2,17 millones de t, el cual presentó un aumento de un 4,5% respecto al mismo mes del año 2021. Por otra parte, el sector acuícola representó un 38,2% con un volumen cosechado de 1,34 millones de t, lo que significó un aumento del 3,5% respecto a igual período del año anterior.

## SECTOR EXTRACTIVO

El detalle de desembarques por grupo de especies del sector extractivo se presenta en las Tablas I.A a I.D, destacando que en el caso del desembarque artesanal e industrial el grupo peces representó el 88,4%; en el caso de recolectores de orilla y áreas de manejo, el grupo algas representó el 96,8% y 90,5%, respectivamente.

## Pesquerías

El desembarque industrial y artesanal, sin considerar recolectores de orilla y áreas de manejo, registró un desembarque preliminar a noviembre de 2,00 millones de t, de los cuales 1,77 millones de t son peces, en donde las pesquerías pelágicas representan el 96,2%, la pesquería demersal centro sur el 2,1%, la pesquería demersal sur austral el 1,3% y los otros peces el 0,4%. El restante 0,1% corresponde principalmente a la extracción de algas, moluscos y equinodermos provenientes de recolectores de orillas y áreas de manejo.

## Pesquerías pelágicas

El desembarque preliminar de recursos pelágicos a noviembre de 2022 alcanzó a 1,73 millones de t, lo que significó un aumento del 5,3% respecto del mismo mes del año 2021.

Estos desembarques se concentraron mayoritariamente en las Regiones de Valparaíso a Los Lagos; Arica y Parinacota a Antofagasta y Regiones de Atacama y Coquimbo, con el 62,2%, 31,5% y 6,2%, respectivamente (Tabla II). Del total del desembarque pelágico, el sector artesanal explicó el 58,1%, mientras que el otro 41,9% fue explicado por el sector industrial (Tabla III). Los recursos pelágicos más relevantes fueron anchoveta, jurel y sardina común aportando el 41,0%, 37,3% y 12,1%, respectivamente (Fig. 1).

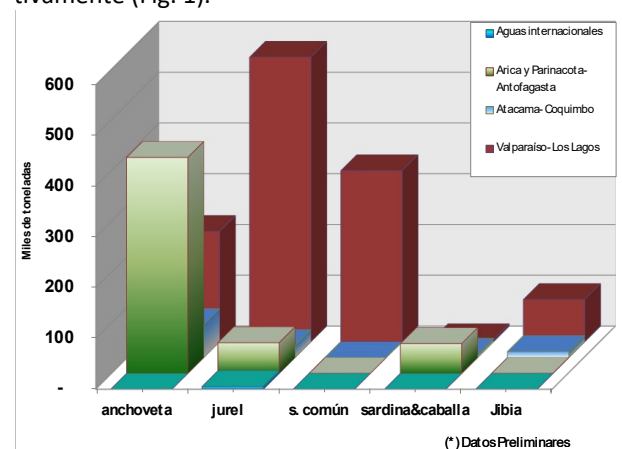

Fig. 1. Desembarque principales especies pelágicas por zona, acumulado a noviembre año 2022.

## Anchoveta

El desembarque de anchoveta acumulado a noviembre de 2022 alcanzó 708,3 mil t, lo que implicó un aumento del 24,5% respecto a igual fecha de 2021.

La principal fracción del desembarque se registró en las Regiones de Arica y Parinacota a Antofagasta que representó el 60,1%, luego las regiones de Valparaíso a Los Lagos con un 30,7%, del desembarque total de anchoveta, seguida por las regiones de Atacama a Coquimbo con un 9,2% (Fig. 2).

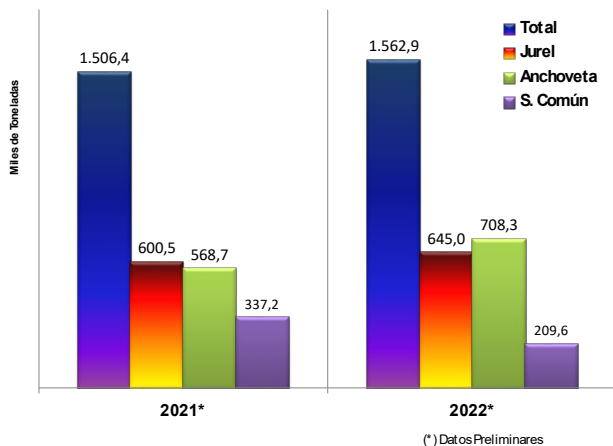

Fig. 2. Desembarque total de principales especies pelágicas, acumulado a noviembre año 2022.

## Jurel

El desembarque total de jurel acumulado al mes de noviembre de 2022 alcanzó a 645,0 mil t, lo cual fue 7,4% superior respecto al mismo período del 2021.

La principal área de desembarques estuvo comprendida entre las regiones de Valparaíso con 560,8 mil t, registrando un aumento de 10,4% respecto al mismo período de 2021.

En las Regiones de Arica-Parinacota a Antofagasta el desembarque fue de 60,5 mil t, lo que significó un aumento del 0,5%, en Aguas Internacionales no hubo desembarque. La evolución mensual de los desembarques de jurel se muestra en la Fig. 3.

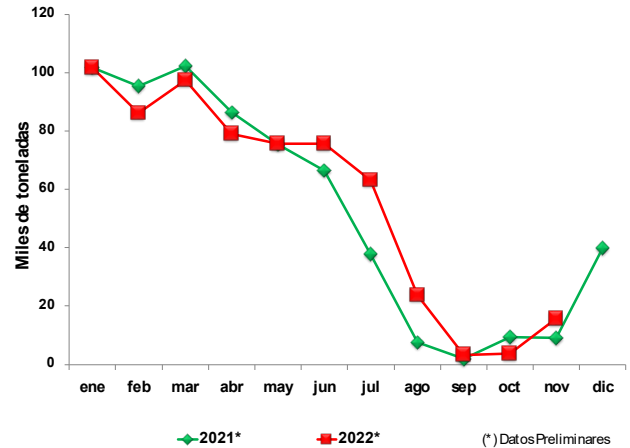

Fig. 3. Desembarque mensual de jurel, años 2021 y 2022 (noviembre).

## Sardina común

El desembarque de sardina común acumulado a noviembre de 2022 alcanzó a 209,6 mil t, ello significó una disminución de 37,8% respecto a la misma fecha del año 2021 (Fig. 2). La Región del Biobío aporta con el 69,7% del desembarque total.

## Jibia

El desembarque de jibia acumulado a noviembre de 2022 fue de 95,4 mil t, cifra superior en 80,2% con respecto de igual fecha de 2021. En tanto, las Regiones de Valparaíso a Los Lagos concentraron la operación con el 87,4% del total, registrando un aumento del 74,7% respecto del mismo período de 2021 (Tabla II).

## Caballa

Este recurso registró una disminución en su desembarque acumulado a noviembre de 2022, de un 16,2% respecto del año 2021, totalizando 67,0 mil t. Las Regiones de Arica-Parinacota a Antofagasta representaron el 84,1% las regiones de Atacama a Coquimbo representaron un 9,7%, mientras que las Regiones entre Valparaíso a Los Lagos 6,2% del total (Tabla II).

## Pesquerías Demersales Centro Sur

El desembarque de recursos demersales acumulados a noviembre 2022 fue de 44,1 mil t, lo que significó un aumento del 2,8% respecto a igual fecha del año 2021 (Tabla IV).

## Merluza común

El desembarque de merluza común acumulado a noviembre de 2022 fue de 29,6 mil t siendo 6,8% mayor que el año 2021, el sector industrial aportó con un 73,1%. (Tabla IV, Fig. 4).

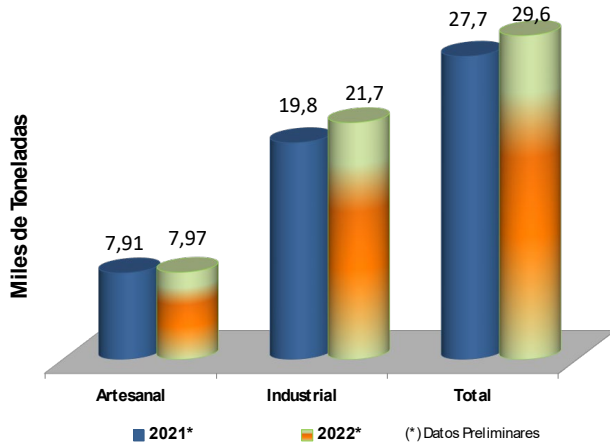

Fig. 4. Desembarque de merluza común, acumulado noviembre año 2022.

## Merluza de cola

El desembarque de merluza de cola en la unidad de pesquería entre las Regiones de Valparaíso y de Los Lagos, acumulado a noviembre del año 2022 fue de 717 t, cifra inferior en un 71,% a lo registrado a la misma fecha del año 2021. El desembarque fue explicado exclusivamente por el sector industrial.

## Camarón nailon

El desembarque de camarón nailon acumulado a noviembre de 2022 fue de 3,8 mil t, cifra inferior un 8,0% respecto del año 2021. El sector industrial representó el 68,0% del desembarque total; en tanto, el sector artesanal desembarcó 1,2 mil t, cifra 15,5% inferior a lo desembarcado a noviembre de 2021 (Tabla IV).

## Langostinos

A noviembre de 2022 el desembarque acumulado de langostino amarillo fue de 3,2 mil t, cifra 14,3% superior que año 2021, y de langostino colorado fue de 6,8 miles de t, superior en un 17,6% respecto a misma fecha año 2021 (Tabla IV).

## Pesquerías Demersal Sur Austral

Los desembarques de recursos que conforman la pesquería demersal sur austral (PDA) a noviembre de 2022,

fueron de 31,4 mil t, superior en 3,7% respecto al mismo período de 2021 (Tabla V).

## Merluza del Sur

El desembarque de merluza del sur acumulado a noviembre de 2022 fue de 14,5 mil t, cifra que mostró una disminución del 7,9% sobre lo registrado el año 2021. Los niveles de desembarque industrial y artesanal fueron de 11,0 t y 3,4 miles de t, respectivamente (Tabla V, Fig. 5).

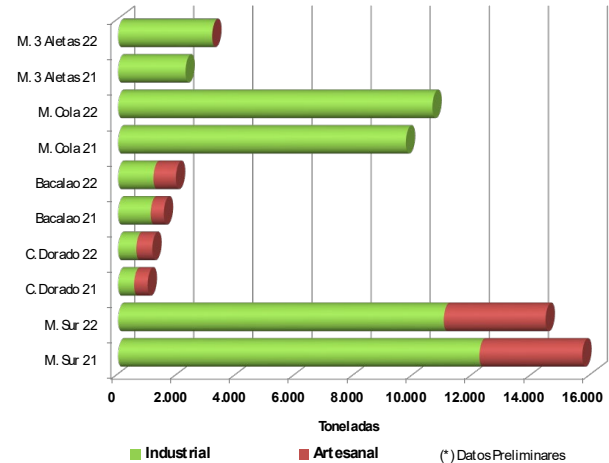

Fig. 5. Desembarque de pesquería demersal austral, acumulado a noviembre año 2022.

## Congrio dorado

El desembarque de congrio dorado acumulado a noviembre de 2022 fue de 1,2 miles de t, cifra 15,7% superior en comparación al año 2021. El desembarque industrial fue de 617 toneladas, mostrando un aumento del 13,7% respecto al mismo período de 2021. El sector artesanal por su parte fue de 541 t, lo que fue un 18,1% superior al año 2021 (Tabla V, Fig. 5).

## Bacalao de profundidad

A noviembre de 2022 el desembarque acumulado fue de 2,0 mil, cifra 26,4% superior respecto al mismo período año 2021 (Tabla V, Fig. 5). Es necesario indicar que esto incluye el desembarque artesanal, el desembarque respecto a la operación de la cuota licitada y el desembarque que realizan los barcos fábricas que operan en aguas internacionales.

## Merluza de Cola

Para la unidad de pesquería comprendida en el área de la PDA, el desembarque acumulado a noviembre fue de 10,6 mil t en 2022, lo que representó un aumento del 9,2% respecto al año 2021. (Tabla V, Fig. 5).



## Recolectores de Orilla

A noviembre de 2022, los recolectores de orilla registraron un desembarque acumulado de 123,5 mil t de recursos de los cuales, 119,4 mil t fueron algas, cifra 11,0% superior respecto al año 2021. El 25,7% se recolectó en la región de Atacama, el 22,6% en la Región de Los Lagos y el 17,3% en la región de Antofagasta (Fig. 6). Del total recolectado, destacan las algas huiro negro o chascón y pelillo, con 52,3%, 15,6%, respectivamente (Tabla I.B).

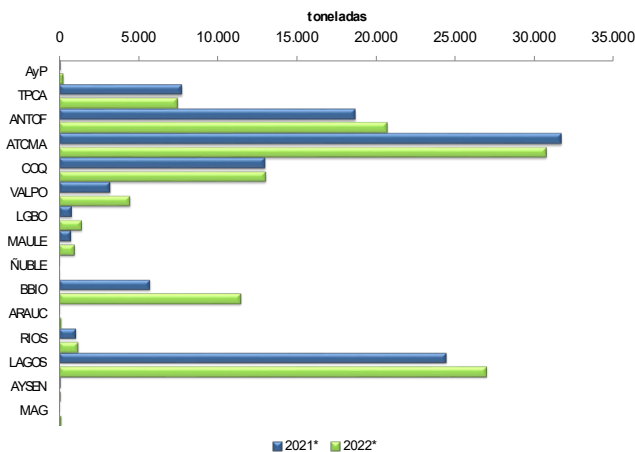

Fig. 6. Desembarque de algas por región, acumuladas a noviembre año 2022.

## Áreas de Manejo

El total de extracciones desde áreas de manejo acumulado a noviembre de 2022 alcanzó las 48,6 mil t cifra 48,3% superior respecto al año 2021.

Las especies más representativas que se extrajeron desde áreas de manejo fueron los recursos huiro palo y huiro negro o chascón que representaron el 59,3% y 27,8% respectivamente, del total cosechado. Otras especies destacadas fueron loco y erizo; especies que han registrado el año 2022 cosechas por 1,9 y 1,4 miles de t respectivamente (Tabla I.C).

## SECTOR ACUICOLA

Las cosechas acumuladas a noviembre 2022 fueron de 1,34 millones t, cifra 3,5% mayor a lo registrado a igual fecha del año 2022. Los peces aportaron con el 69,5% del total de la acuicultura; mientras que los aportes de los moluscos y algas fueron de 29,7% y 0,8%, respectivamente (Tabla I.D, Fig. 7).

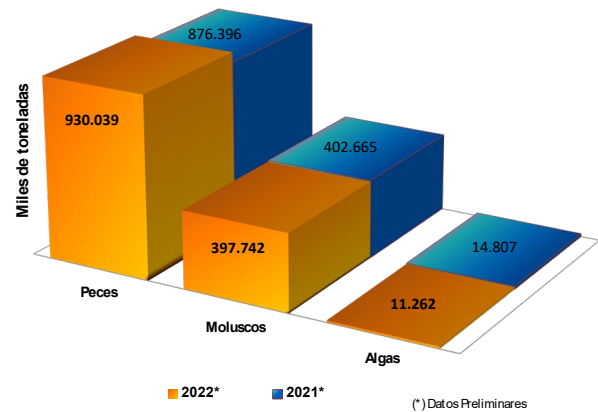

Fig. 7. Cosechas por grupo de especies, noviembre año 2022. (\*) Datos Preliminares

Los principales recursos cosechados correspondieron a salmón del atlántico, chorito, y salmón del pacífico, aportando el 51,7%, 29,4% y 13,0%, respectivamente, los que suman el 94,0% del total cosechado (Tabla VI).

Las principales regiones donde se registraron cosechas correspondieron a las Regiones de Los Lagos y de Aysén del General Carlos Ibáñez del Campo, con 860,9 mil t (64,3%) y 315,8 mil t (23,6%), respectivamente, las que sumaron el 87,9% del país (Figura 8). En tanto, la Región de Magallanes participó con el 11,4%, mientras que las regiones restantes sólo con el 0,7%. A noviembre de 2022 las cosechas de acuicultura en la Región de Los Lagos aumentaron un 21,5%, las de Aysén disminuyeron un 28,4%, mientras que las de Magallanes aumentaron un 13,6%, todas respecto al período acumulado a noviembre de 2022.

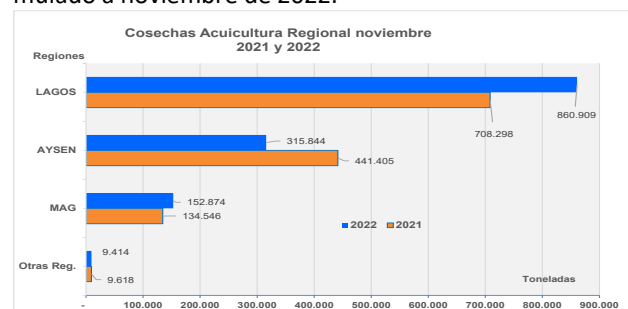

Fig. 8. Cosechas acuícolas regionales, acumuladas a noviembre, años 2021 y 2022.

## Peces

La cosecha total de peces acumulada a noviembre de 2022 fue de 930,0 mil t, cifra 6,1% mayor respecto a la registrada en igual período año 2022. El salmón del atlántico representó el 51,7% del total acuicultura,

mientras que el salmón del pacífico y la trucha arcoíris, el 13,0% y 4,7%, respectivamente (Tabla I.D).

### Salmón del Atlántico

La cosecha acumulada a noviembre de 2022 fue de 692,8 mil t, cifra 3,4% mayor respecto a igual fecha año 2021.

El recurso fue cosechado principalmente en las Regiones de Los Lagos y Aysén del General Carlos Ibáñez del Campo, con 284,0 mil t y 265,0 mil t, respectivamente.

### Trucha Arcoíris

Para este recurso, la cosecha acumulada a noviembre de 2022 fue de 62,5 mil t, lo que es 21,4% mayor respecto a igual fecha año 2021.

Las principales regiones donde se produjeron las cosechas correspondieron a las Regiones de Los Lagos y Magallanes, con el 45,5 mil t y 9,2 mil t, respectivamente. La trucha arcoíris representó el 4,7% del total nacional de cosechas de acuicultura.

### Salmón del Pacífico

La cosecha acumulada a noviembre de 2022 fue de 174,7 mil t, cifra 12,8% mayor respecto a igual fecha del año anterior.

El recurso fue cosechado principalmente en la Región de Los Lagos con 129,4 mil t, seguido de Aysén con 45,0 mil t. El salmón del pacífico representó el 13,0% del total nacional de cosechas de acuicultura.

### Disponibilidad de Ovas

La producción acumulada de ovas a noviembre de 2022 fue de 576,7 millones de ovas, cifra 7,3% mayor respecto al año 2021. La proporción de la producción de ovas por especies fue de 58,0% de salmón del atlántico, 27,3% salmón del pacífico y 14,7% de trucha arcoíris.

### Moluscos

La cosecha de moluscos acumulada a noviembre de 2022 fue de 397,7 mil t, cifra 1,2% menor respecto a igual fecha año 2021. El total de moluscos cosechados representó el 29,7% del total nacional de cosechas (Tabla I.D).

### Chorito

La cosecha acumulada a noviembre de 2022 fue de 391,1 mil t, cifra 1,3% menor a igual fecha del año 2021.

El 100% de la cosecha fue realizada en la Región de Los Lagos; además el chorito representó el 29,2% del total nacional de cosechas y el 98,3% del cultivo de moluscos.

### Ostión del Norte

La cosecha acumulada a noviembre de 2022 fue de 3,2 mil t, cifra 15,7% menor a la registrada a la misma fecha del año 2021.

El recurso fue cosechado principalmente en las Regiones de Coquimbo (93,4%) y de Atacama (5,6%), y el total de esta especie representó el 0,2% del total nacional de cosechas y 0,8% del cultivo de moluscos.

### Algas

La cosecha acumulada a noviembre de 2022 fue de 11,3 mil t, cifra 23,9% menor respecto a igual fecha de 2021. El cultivo de algas representó el 0,8% del total nacional de cosechas (Tabla I.D). El pelillo representó el 91,1% de la producción de algas, explotándose principalmente en la Región de Los Lagos (86,8%), seguido por la Región de Coquimbo (8,5%).

## EXPORTACIONES

### Aspectos Generales

Las exportaciones pesqueras y acuícolas acumuladas a octubre del año 2022 sumaron una valoración total de US\$ 7.298,6 millones, ello significó un superávit de un 28,2% respecto al mismo mes de 2021. Esta cifra fue, además, superior al promedio del quinquenio 2017-2021, en un 33,0%. En cuanto al volumen exportado, éste alcanzó 1,38 millones de t, lo que muestra un aumento del 7,3% sobre lo consignado a octubre de 2021, y superior en un 15,3% al promedio del quinquenio 2017-2021. En el total de las exportaciones a octubre de 2022, destacó el sector acuícola que alcanzó un 80,4% del valor y un 54,0% del volumen.

En cuanto a los tipos de recursos exportados en el sector pesquero y acuícola, el 76,6% correspondió a salmónidos y el 11,5% a otros peces, seguido por el grupo de moluscos, algas y crustáceos con un 5,2%, 3,5% y 1,5% del valor total de las exportaciones respectivamente (Fig. 9).



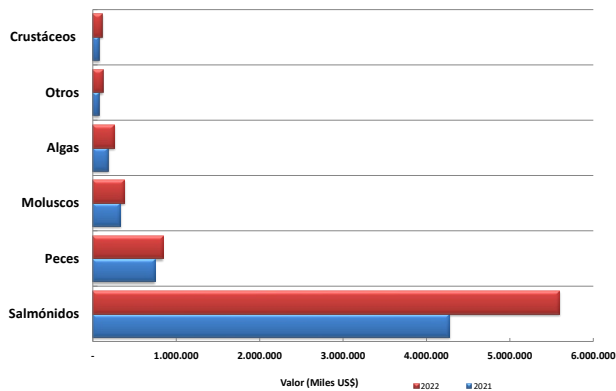

Fig. 9. Valor de las exportaciones sector extractivo y sector acuícola por tipo de recursos, acumuladas a octubre año 2022.

De los 102 distintos tipos de recursos<sup>2</sup> que fueron exportados a octubre de 2022, los ocho primeros representaron el 89,9% del total en términos de valor exportado, donde destacaron en orden de importancia el salmón del atlántico, salmón pacífico, jurel, trucha arcoíris y peces pelágicos sin especificar (s/e). Todos estos recursos mostraron mejoras en valor, excepto el chorrito, con relación a misma fecha de 2021 (Tabla VII).

En cuanto a las líneas de elaboración, la estructura de participación respecto del volumen exportado fue liderada por la línea de congelado, la cual consignó el 55,1% del total, le siguen en una menor proporción las líneas de fresco refrigerado y harina con un 17,7% y un 14,5%, respectivamente (Tabla VIII, Fig. 10).

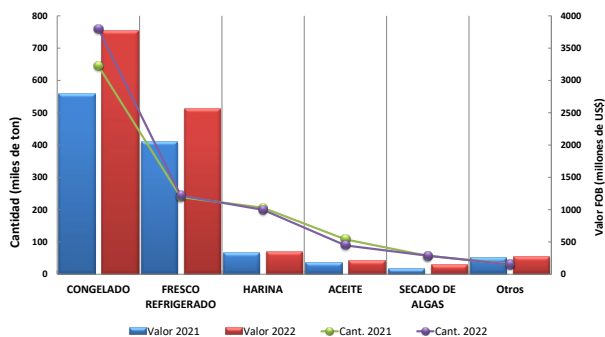

Fig. 10. Exportaciones por línea de elaboración sector extractivo y sector acuícola, acumuladas a octubre año 2022.

Las exportaciones de congelados medidas en valor FOB, señalaron como principales destinos a Japón (24,9%), Estados Unidos (22,1%) y Rusia (6,6%), en tanto que las exportaciones de fresco refrigerado tienen como destinos principales a Estados Unidos (66,4%), Brasil (24,5%) y China (2,4%) (Tablas IX y X).

La relación de los precios FOB promedio entre el sector extractivo y acuícola fue de 1: 3,50; así mientras que los productos asociados al sector extractivo marcaron un promedio de 2,3 US\$/kg, los relacionados al sector acuícola promediaron un precio FOB de 7,9 US\$/kg. Cabe destacar que los precios del sector extractivo presentaron un aumento nominal de 10,0%, por su parte los asociados a cultivos lo hicieron en un 26,7%, en relación con misma fecha año 2021.

Las participaciones en valor FOB de las exportaciones entre los principales bloques económicos en el período, fueron los siguientes: NAFTA US\$ 2.955,8 millones, APEC US\$ 2.393,9 millones, MERCOSUR US\$ 793,2 millones, Unión Europea US\$ 559,9 millones y EFTA con US\$ 5,5 millones (Tabla XII). El resto de países no incorporados a los bloques económicos anteriores lograron una valoración de US\$ 590,1 millones (7,7% de la participación total). Dentro del grupo otros, se posicionan en los primeros lugares Nigeria, Colombia e Israel (Fig. 11).

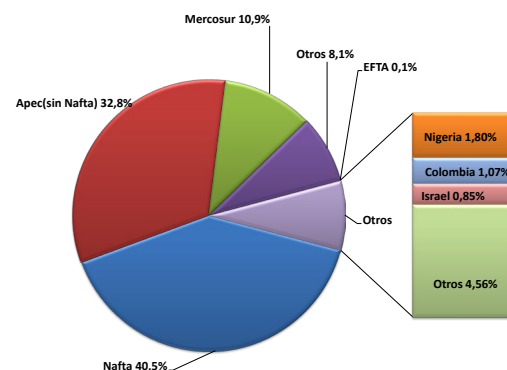

Fig. 11. Participación en valor FOB exportaciones sector extractivo y sector acuícola a bloques económicos, acumuladas a octubre año 2022.

## SECTOR EXTRACTIVO

Las exportaciones de este sector registraron a octubre de 2022 un total de US\$ 1.429,8 millones, cifra superior en un 26,6% a igual periodo del año 2021. Este sector representó el 19,6% del valor total de las exportaciones pesqueras y acuícolas. En términos del volumen se consiguen 634,7 mil t, lo que es un 15,1% mayor respecto al mes de octubre de 2021. Los niveles de precios por su parte muestran también un aumento nominal de un 10,0% con relación a los registrados durante igual periodo de 2021, básicamente por mayores precios en congelados, harina de pescado y secado de algas.

La estructura en términos del volumen exportado está encabezada por congelado (59,9%), harina (23,7%) y secado de algas (8,8%), distribución que se mantuvo en

términos de valor, en la cual congelado lideró sin contrapeso (52,8%). Los productos asociados al sector extractivo se orientaron mayormente al Asia (45,9% del valor total del sector), siendo su principal referente China con el 24,7% del valor exportado. Luego de éste, se sitúa el mercado europeo con el 19,1%, que es liderado por España que representó el 8,3% del valor.

## Congelados

La participación del sector extractivo dentro del global de los congelados exportados fue menor a la participación de acuicultura, alcanzando el 20,0% en valor y el 50,1% en volumen. Esta línea ocupó el primer lugar en valor y en volumen entre las líneas asociadas al sector extractivo con participaciones del 52,8% y 59,9%, respectivamente. Los resultados netos señalan que, cerrado el mes de octubre de 2022, esta línea alcanzó una valoración de US\$ 755,2 millones, magnitud que presentó un aumento del 40,7% respecto a lo consignado a igual periodo del 2021, resultado de un mayor volumen exportado.

Los destinos más importantes de los congelados provenientes del sector extractivo fueron Nigeria, Japón y EE. UU., con participaciones en valor del 16,4%, 15,7% y 13,2%, respectivamente (Fig. 12). En cuanto a la participación por recurso, respecto del valor total, ésta fue encabezada por jurel, jibia, erizo y bacalao de profundidad; con el 36,9%, 13,5%, 13,4% y 9,9%, respectivamente.

El precio FOB promedio de esta línea a octubre de 2022 fue de 1,98 US\$/kg, valor 2,5% mayor a igual mes del año 2021.

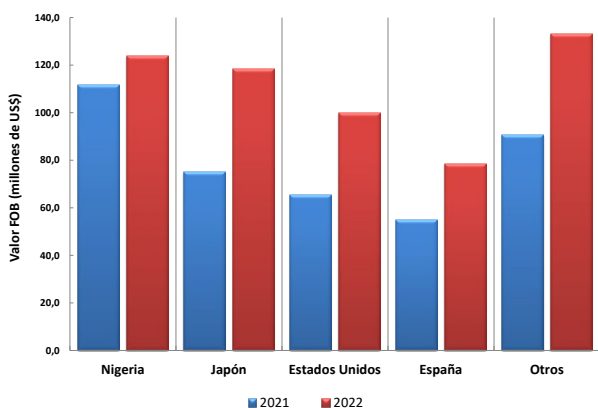

Fig. 12. Exportaciones de congelado en valor sector extractivo, acumuladas a octubre año 2022.

## Harina

Un 78,1% del valor y un 75,5% del volumen exportado que registró esta línea de proceso, provino del sector extractivo. Al finalizar octubre de 2022, esta línea ocupó el

segundo lugar, en valor y en volumen exportado, del sector extractivo. Los resultados netos señalan una valoración de US\$ 349,8 millones, lo que significó un aumento de 6,5% del respecto a octubre de 2022, explicado por mayores precios. El país que presentó el mayor volumen importado fue China (54,2%) seguida por Corea del Sur (18,2%), donde los principales destinos, sin excepción, presentaron aumentos de precios. Los siguientes mercados son Japón, Alemania y Taiwán (Tabla XIV-A y Fig. 13).

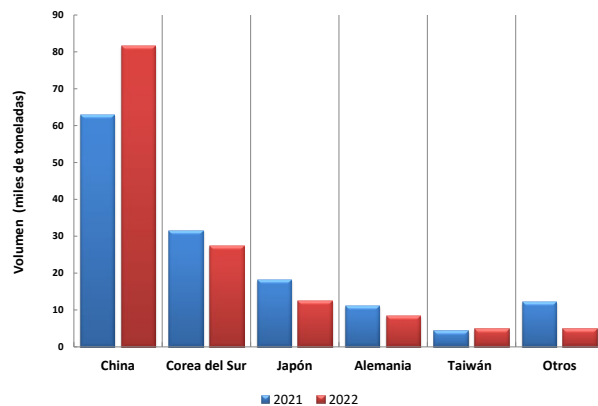

Fig. 13. Exportaciones de harina (volumen) sector extractivo, acumuladas a octubre año 2022

En cuanto al desglose por los diferentes tipos de harina, la variedad súper prime mostró el mayor volumen con el 54,1% del total exportado, le siguió la prime con un 39,0% del total exportado. Mientras que la harina súper prime logró una valoración a octubre de US\$ 152,8 millones, la prime registró US\$ 101,6 millones.

Los precios FOB a octubre de 2022 indicaron que la harina súper prime obtuvo un valor de 1.875 US\$/t, cifra que representó un aumento del 6,4% respecto a igual mes de 2021. Del mismo modo, aumenta el precio de harina tipo prime un 11,6% alcanzando un valor de 1.731 US\$/t. El precio promedio FOB global de la harina al mes de octubre de 2022 alcanzó los 1.815 US\$/t (Fig. 14).





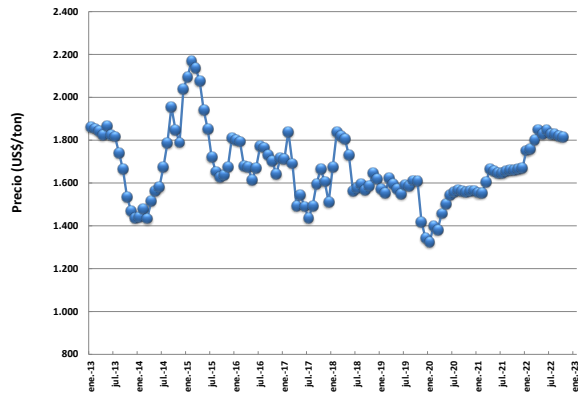

Fig. 14. Precios de harina sector extractivo, años 2013-2022 (octubre).

### Secado de Algas

Esta línea está casi exclusivamente asociada al sector extractivo y se valoró a octubre de 2022 en US\$ 139,4 millones, lo que la posiciona en un tercer lugar dentro de dicho sector. Esta línea alcanzó un valor 63,5% mayor respecto de octubre de 2021. El destino más importante fue China, el cual concentró el 72,8% y 82,0% en valor y volumen exportado, respectivamente. Otros destinos fueron Japón, Francia y Noruega, sin embargo, son de menor relevancia con relación al mercado chino.

En cuanto a los recursos asociados a esta línea, se destacan el chascón o huiro negro, huiro palo, luga negra y luga roja, con el 54,8%, 21,2%, 7,6% y 5,0 del valor total de la línea, respectivamente.

### SECTOR ACUÍCOLA

Las exportaciones del sector acuicultor representaron respectivamente el 80,4% y 54,0% del valor y volumen total exportado a octubre de 2022, respectivamente. Su valoración alcanzó a US\$ 5.868,8 millones y consideró cerca de 744,7 mil t, con aumentos de un 28,6% en cuanto a valor exportado y de un 1,5% en cuanto a volumen, respecto a lo consignado durante el año 2021 a esa fecha (Tabla XV).

El salmón del atlántico fue el principal protagonista del sector acuícola al representar el 73,3% del valor total exportado, mostrando un aumento del 29,6% respecto a octubre de 2021, resultado fundamentalmente de mayores precios. Le siguen los recursos salmón del pacífico, trucha arcoíris y chorito (Tabla XV Fig. 15).

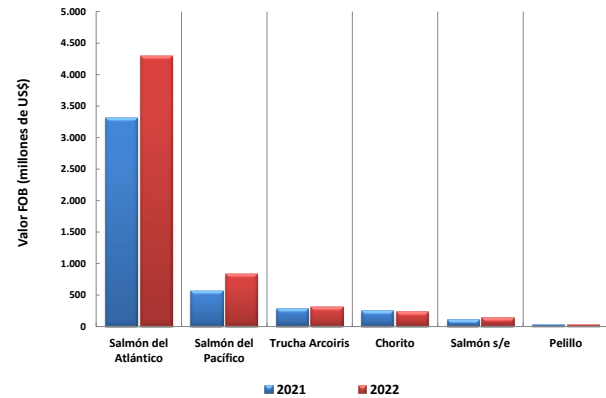

Fig. 15. Exportaciones en valor por recurso del sector acuícola, acumuladas a octubre 2022.

El congelado, y en una menor medida los frescos refrigerados explicaron mayoritariamente el resultado de las líneas asociadas a la actividad acuícola. El resto de las líneas de proceso arrojan balances distintos, respecto a igual mes del año anterior, pero sus efectos conjuntos son muy menores a los exhibidos por las dos principales líneas del sector (Tabla XVI).

### Congelado

La participación del sector acuícola dentro del global del congelado exportado alcanzó el 80,0% en valor y el 49,9% en volumen. El congelado ocupó el primer lugar entre las líneas asociadas al sector acuícola, con el 51,5% en valor y el 50,9% del volumen exportado. Los resultados netos señalan que finalizado octubre de 2022, alcanzó una valoración de US\$ 3.021,7 millones, cifra que muestra un aumento del 34,2% respecto a igual mes del año 2021. El volumen exportado alcanzó a 378,9 mil t, lo cual es mayor en 1,1% respecto del volumen acumulado a igual mes de 2021. En términos de precios FOB, se observa también un aumento nominal de un 30,1% con relación a igual periodo del año anterior (Tabla XVII).

Con más del 50% en conjunto del valor total de la línea, Japón y Estados Unidos se convirtieron en los principales mercados de congelados con origen en el sector acuícola para octubre de 2022. El primero con envíos por US\$ 820,6 millones (27,2%) y el segundo con US\$ 733,9 millones (24,3%), respectivamente.

En cuanto al volumen exportado, para octubre de 2022 se totalizó 378,9 mil ton, un 3,1% superior a misma fecha de 2021. Mientras Japón acumuló 103,4 mil ton, un 3,1% menor respecto de octubre de 2021, Estados Unidos, por el contrario, alcanzó las 65,4 mil ton, un 10,3% superior a misma fecha de 2021. El resto de los principales destinos manifestó resultados diversos en términos

de valor y volumen (Tabla XVII). Los principales recursos utilizados en la línea congelados fueron, salmón del atlántico, salmón del pacífico, trucha arcoíris, y chorito, que representaron 57,7%, 26,7%, 7,9% y 7,1% del valor exportado respectivamente.

El precio FOB promedio de congelados de salmónidos<sup>3</sup> a octubre de 2022 fue de 9,2 US\$/kg, valor 33,1% superior al registrado en igual periodo del año anterior (Fig. 16).

### Fresco refrigerado

La participación del sector acuícola dentro del global del fresco refrigerado alcanzó el 99,1% del valor y un 98,1% del volumen. El fresco refrigerado ocupó el segundo lugar entre las líneas asociadas al sector acuícola con el 43,1% y 32,1% del valor y volumen exportado, respectivamente.

Los resultados netos señalan que las exportaciones acumuladas a octubre de 2022 alcanzaron una valoración de US\$ 2.5313,0 millones, un aumento del 24,6% respecto de mismo periodo de 2021. En cuanto al volumen acumulado, éste alcanzó 239,1 mil t, lo que refleja un aumento de un 1,6% para igual periodo del año anterior.

Estados Unidos fue, a octubre de 2022, el principal destino con el 67,0% del valor total de la línea y el 58,8% del volumen total exportado. En conjunto con Brasil (el segundo destino en importancia) suman el 91,7% del valor total y el 91,0% del volumen total exportado, respectivamente (Tabla XVIII). Los principales recursos utiliza-

dos en fresco refrigerado fueron el salmón del atlántico, y la trucha arcoíris, el primero con el 97,4% del valor total exportado, y el segundo con el 2,2%, respectivamente (Fig. 16).

El precio FOB promedio de frescos refrigerados de salmónidos<sup>3</sup> a octubre de 2022 fue de 10,6 US\$/kg, valor 22,8% superior al registrado en igual periodo del año 2021 (Fig. 16).

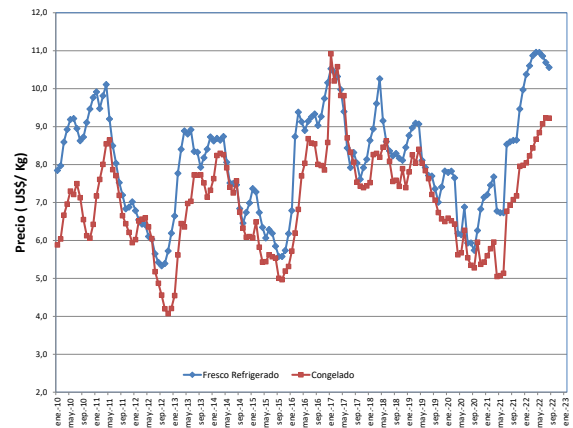

Fig. 16. Precios de salmónidos congelado y fresco-refrigerado, años 2013-2022(octubre).

Notas:

<sup>1</sup> : Desembarque industrial incluye desembarque barcos fábrica.

<sup>2</sup> : Incluye recursos, mezclas de recursos y denominaciones genéricas i.e. peces pelágicos s/e, algas s/e, especies mixtas, salmón y trucha, etc.

<sup>3</sup>:Incluye salmón del atlántico y salmón del pacífico.

**Tabla I. Desembarque total, volúmenes y divisas (FOB) exportadas**

Año	Desembarque acumulado a noviembre	Exportaciones acumuladas a octubre	
	(t)	(t)	(M US\$)
2017	3.121.693	1.023.076	5.125.730
2018	3.344.648	1.173.948	5.755.514
2019	3.223.513	1.159.413	5.708.488
2020	3.157.856	1.339.432	5.162.471
2021*	3.366.537	1.285.256	5.692.216
2022*	3.515.960	1.379.385	7.298.621
Prom.17-21	3.242.850	1.196.225	5.488.884

Fuente. SERNAPESCA, Aduanas, IFOP

(\*) Desembarque cifras preliminares, exportaciones en cifras nominales.

**Tabla I.A Desembarque artesanal e industrial a noviembre de cada año (t)**

Recursos	2018	2019	2020	2021*	2022*
ALGAS	48.063	46.894	37.855	37.322	42.651
PECES	1.750.101	1.638.983	1.498.703	1.748.909	1.776.635
MOLUSCOS	176.110	88.794	78.307	76.512	118.254
CRUSTÁCEOS	44.036	44.199	40.959	47.368	44.652
OTRAS ESPECIES	27.289	32.708	32.205	22.500	25.971
TOTAL	1.874.914	1.664.488	1.548.261	1.815.415	1.839.527

Fuente. SERNAPESCA (\*) Cifras preliminares

**Tabla I.B Desembarque recolectores de orilla a noviembre de cada año (t)**

Recursos	2018	2019	2020	2021*	2022*
ALGAS	133.267	114.245	112.343	107.606	119.404
PECES	205	184	100	83	70
MOLUSCOS	3.930	4.232	2.691	2.805	2.740
CRUSTÁCEOS	97	43	44	24	24
EQUINODERMOS	1.047	788	554	512	1.122
OTRAS ESPECIES	0,7	2,3	1,7	1,6	1
TOTAL	138.547	119.494	115.734	111.031	123.361

Fuente. SERNAPESCA (\*) Cifras preliminares

**Tabla I.C Desembarque áreas de manejo a noviembre de cada año (t)**

Recursos	2018	2019	2020	2021*	2022*
ALGAS	18.950	20.769	30.610	27.741	43.961
PECES	66	23	0	1	1
MOLUSCOS	4.775	4.536	2.882	3.735	3.194
EQUINODERMOS	1.164	1.773	2.008	1.285	1.432
CRUSTÁCEOS	8	4,4	7	11	0
TOTAL	24.963	27.105	35.508	32.773	48.589

Fuente. SERNAPESCA (\*) Cifras preliminares.

Tabla I.D Cosechas del sector acuícola a noviembre de cada año (t)

Recursos	2018	2019	2020	2021*	2022*
ALGAS	14.444	15.212	13.605	13.003	8.976
PECES	680.955	742.185	814.718	764.157	813.301
MOLUSCOS	335.601	301.057	340.646	381.358	367.909
<b>TOTAL</b>	<b>1.030.999</b>	<b>1.058.454</b>	<b>1.168.969</b>	<b>1.158.518</b>	<b>1.190.186</b>

Fuente. SERNAPESCA (\*) Cifras preliminares

Tabla II. Desembarques principales especies pelágicas, entre la Región de Arica y Parinacota hasta la Región de Los Lagos, acumulado a noviembre (t)

Especie	Aguas Internacionales (1)		Arica y Parinacota-Antofagasta (2)		Atacama-Coquimbo (3)		Valparaíso-Los Lagos (4)			Variación (%) <sup>1</sup>				
	2021(*)	2022(*)	2021(*)	2022(*)	2021(*)	2022(*)	2021(*)	2022(*)	Global 2022	(1)	(2)	(3)	(4)	Global
Anchoveta	0	0	345.386	425.621	48.681	65.183	174.663	217.497	708.300	0	23,2	33,9	24,5	24,5%
Caballa	0	0	49.685	56.310	17.403	6.487	12.798	4.174	66.971	0	13,3	-62,7	-67,4	-16,2%
Jibia	0	0	202	15	5.015	12.044	47.726	83.364	95.423	0	-92,7	140,2	74,7	80,2%
Jurel	0	0	60.143	60.465	32.236	23.696	508.104	560.809	644.970	0	0,5	-26,5	10,4	7,4%
Sardina española	0		1.024	2.349	189	250	0	0	2.599	0	129,5	32,7	0	114,4%
Sardina común	0	0	0	0	0	0	337.186	209.594	209.594	0	-100,0	0	-37,8	-37,8%
<b>Total</b>	<b>0</b>	<b>0</b>	<b>456.440</b>	<b>544.759</b>	<b>103.524</b>	<b>107.660</b>	<b>1.080.477</b>	<b>1.075.438</b>	<b>1.727.858</b>	<b>-100</b>	<b>19,3</b>	<b>4,0</b>	<b>-0,5</b>	<b>5,3%</b>

Fuente. SERNAPESCA (\*) Cifras preliminares.

Nota: <sup>1</sup>Los números entre paréntesis indican las regiones en la cual se extiende la Unidad de Pesquería.

Tabla III. Desembarques principales especies pelágicas, artesanal e industrial, entre la Región de Arica y Parinacota hasta la Región de Los Lagos, acumulado a noviembre (t)

Especie	Aguas Internacionales		Arica y Parinacota-Antofagasta		Atacama-Coquimbo		Valparaíso-Los Lagos	
	Ind	Art	Ind	Art	Ind	Art	Ind	Art
Anchoveta	0	362.748	62.873	65.183	0	216.563	934	
Caballa	0	13,7	56.297	6.487	0	15	4.159	
Jibia	0	2,2	12,5	12.044	0	82.736	628	
Jurel	0	433,5	60.031	23.696	0	26.761	534.048	
Sardina común	0	0	0	0	0	204.149	5.446	
Sardina española	0	2.349	0	250	0	0	0	
<b>Total</b>	<b>7</b>	<b>365.546</b>	<b>179.214</b>	<b>107.660</b>	<b>0</b>	<b>530.224</b>	<b>545.215</b>	

Fuente. SERNAPESCA (\*) Cifras preliminares

**Tabla IV. Desembarques por macro regiones Merluzas y Crustáceos, acumulado a noviembre (t)**

Recurso	Macrozona	Artesanal		Industrial		Variación (%)	
		2021 (*)	2022(*)	2021 (*)	2022(*)	Artesanal	Industrial
Merluza común	Atacama-Coquimbo	286	189	11	28	-33,7%	143,8%
	Valparaíso-Los Lagos	7.626	7.780	19.818	21.636	2,0%	9,2%
	Total	7.911	7.969	19.830	21.664	0,7%	9,2%
Camarón nailon	Atacama-Coquimbo	496	553	55	133	11,5%	143,0%
	Valparaíso-Los Lagos	941	661	2.632	2.447	-29,8%	-7,0%
	Total	1.437	1.214	2.687	2.580	-15,5%	-4,0%
Langostino colorado	Atacama-Coquimbo	142	166	11	44	16,8%	285,7%
	Valparaíso-Los Lagos	601,67	770,85	5.027	5.819	28,1%	15,7%
	Total	744	937	5.039	5.862	25,9%	16,3%
Langostino amarillo	Atacama-Coquimbo	420	723	334	554	72,0%	66,1%
	Valparaíso-Los Lagos	107	65	1.896	1.809	-39,2%	-4,6%
	Total	527	787	2.229	2.363	49,5%	6,0%
Merluza de cola	Valparaíso-Los Lagos	9	0	2.510	717	-100,0%	-71,4%
	Total	9	0	2.510	717	-100,0%	-71,4%
Total		10.645	10.937	32.301	33.192	2,7%	2,8%

Fuente. SERNAPESCA, (\*) Cifras preliminares

**Tabla V. Desembarque pesquería demersal sur austral, por tipo de flota y por especie, acumulado a noviembre (t)**

Recurso	Artesanal		Industrial		Global		Variación (%)		
	2021 (*)	2022(*)	2021 (*)	2022(*)	2021 (*)	2022(*)	Artesanal	Industrial	Global
Bacalao de profundidad	445	759	1.103	1.198	1.548	1.957	70,7%	8,6%	26,4%
Congrio dorado	458	541	543	617	1.001	1.159	18,1%	13,7%	15,7%
Merluza de cola	0	0	9.736	10.634	9.736	10.634	-65,9%	9,2%	9,2%
Merluza de tres aletas	0	0	2.282	3.184	2.282	3.184	-100,0%	40%	40%
Merluza del sur	3.479	3.443	12.224	11.019	15.703	14.462	-1,0%	-9,9%	-7,9%
Total	4.382	4.743	25.888	26.653	30.271	31.396	8,2%	3,0%	3,7%

Fuente. SERNAPESCA, (\*) Cifras preliminares, según el caso que corresponda incluye el desembarque artesanal nacional, el desembarque respecto a la operación de cuota licitada y desembarque que realizan barcos fábricas en aguas internacionales.

**Tabla VI. Cosechas por recurso, acumuladas a noviembre (t)**

Especie	2021 (*)	2022 (*)	Variación (%)	Part. % 2022
Salmón del Atlántico	669.926	692.788	3,4%	51,7%
Chorito	396.161	391.143	-1,3%	29,2%
Salmon del Pacífico	154.954	174.727	12,8%	13,0%
Trucha Arcoíris	51.480	62.476	21,4%	4,7%
Pelillo	13.493	9.357	-30,7%	0,7%
Ostión del Norte	3.813	3.212	-15,7%	0,2%
Otros (abalones, etc.)	2.686	3.501	30,3%	0,3%
Espirulina	1.251	1.785	42,7%	0,1%
Ostra del Pacífico	73,8	34,1	-53,8%	0,0%
Total	1.293.837	1.339.023	3,5%	100%

Fuente. SERNAPESCA, (\*) Cifras preliminares

**Tabla VII. Exportaciones sector extractivo y sector acuícola por tipo de recurso a octubre 2021-2022**

Recurso/Ítem	Valor		Cantidad		Variaciones			Efectos		
	(Miles US\$)		Toneladas		Val.	Cant.	Prec.	Cantidad	Precio	Neto
	2021	2022	2021	2022		%		(Miles US\$)		
Salmón del Atlántico	3.321.624	4.303.664	425.435	426.570	29,6	0,3	29,2	11.450	970.589	982.040
Salmón del Pacífico	560.849	834.715	99.408	116.580	48,8	17,3	26,9	122.956	150.910	273.866
Jurel	309.837	350.969	256.751	325.798	13,3	26,9	-10,7	74.381	-33.249	41.132
Trucha Arcoíris	283.118	310.334	29.309	28.634	9,6	-2,3	12,2	-7.308	34.524	27.216
Peces Pelágicos s/e	280.281	282.001	148.230	124.233	0,6	-16,2	20,0	-54.471	56.191	1.720
Chorito	247.065	230.680	88.783	81.616	-6,6	-8,1	1,6	-20.257	3.871	-16.385
Salmón s/e	107.865	143.490	87.709	87.719	33,0	0,0	33,0	16	35.609	35.626
Jibia o calamar rojo	48.780	106.811	33.643	55.990	119,0	66,4	31,6	42.632	15.399	58.031
Erizo	62.950	99.509	1.304	1.725	58,1	32,3	19,5	24.277	12.282	36.559
Otros	469.847	636.448	114.686	130.520	35,5	13,8	19,0	77.212	89.388	166.601
<b>Total</b>	<b>5.692.216</b>	<b>7.298.621</b>	<b>1.285.256</b>	<b>1.379.385</b>	<b>28,2</b>	<b>7,3</b>	<b>19,5</b>	<b>498.055</b>	<b>1.108.350</b>	<b>1.606.405</b>

Fuente: Aduanas - IFOP

**Tabla VIII. Exportaciones sector extractivo y sector acuícola por línea de producto a octubre 2021-2022**

Línea/Ítem	Valor		Cantidad		Variaciones			Efectos		
	(Miles US\$)		Toneladas		Val.	Cant.	Prec.	Cantidad	Precio	Neto
	2021	2022	2021	2022		%		(Miles US\$)		
CONGELADO	2.788.099	3.776.888	644.586	759.363	35,5	17,8	14,99	570.873	417.915	988.788
FRESCO REFRIGERADO	2.049.682	2.554.250	238.804	243.622	24,6	2,0	22,2	50.515	454.054	504.569
HARINA	328.536	349.841	205.583	199.478	6,5	-3,0	9,7	-10.707	32.011	21.305
ACEITE	184.735	208.025	107.903	89.301	12,6	-17,2	36,1	-43.333	66.622	23.290
SECADO DE ALGAS	86.729	142.532	56.742	57.336	64,3	1,0	62,6	1.477	54.326	55.803
CONSERVAS	74.142	75.909	18.063	17.814	2,4	-1,4	3,8	-1.058	2.824	1.766
CARRAGENINA	58.339	64.308	5.224	4.995	10,2	-4,4	15,3	-2.939	8.909	5.970
AHUMADO	49.727	55.509	2.426	2.471	11,6	1,9	9,6	1.026	4.756	5.782
AGAR-AGAR	22.667	22.549	1.004	863	-0,5	-14,0	15,6	-3.664	3.547	-118
SALADO	23.697	22.448	3.670	2.998	-5,3	-18,3	16,0	-5.031	3.782	-1.249
ALGINATOS	17.390	19.921	1.058	1.015	14,6	-4,1	19,5	-859	3.390	2.531
VIVOS	4.023	3.127	78	86	-22,3	10,8	-29,8	304	-1.199	-895
ALIMENTO	3.093	2.093	12	8,6	-32,3	-30,1	-3,1	-903	-97	-1.000
DESHIDRATADO	1.357	1.221	104	32	-10,1	-68,9	188,9	-2.700	2.563	-136
<b>TOTAL</b>	<b>5.692.216</b>	<b>7.298.621</b>	<b>1.285.256</b>	<b>1.379.385</b>	<b>28,2</b>	<b>7,3</b>	<b>19,5</b>	<b>498.055</b>	<b>1.108.350</b>	<b>1.606.405</b>

Fuente: Aduanas - IFOP

**Tabla IX. Exportaciones de congelado sector extractivo y sector acuícola a octubre 2021-2022**

País/Ítem	Valor		Cantidad		Variaciones			Efectos		
	(Miles US\$)		Toneladas		Val.	Cant.	Prec.	Cantidad	Precio	Neto
	2021	2022	2021	2022		%		(Miles US\$)		
Japón	773.856	938.919	115.902	115.849	21,3	0,0	21,4	-425	165.488	165.063
Estados Unidos	604.522	833.941	63.700	71.348	38,0	12,0	23,2	89.398	140.020	229.418
Rusia	250.326	249.787	51.673	35.491	-0,2	-31,3	45,3	-113.889	113.350	-539
China	62.093	164.569	7.127	19.186	165,0	169,2	-1,6	103.441	-965	102.476
México	94.436	143.793	11.376	14.129	52,3	24,2	22,6	28.015	21.342	49.357
España	102.389	139.943	28.708	38.053	36,7	32,6	3,1	34.369	3.185	37.554
Nigeria	111.703	124.040	103.045	128.130	11,0	24,3	-10,7	24.284	-11.947	12.337
Tailandia	61.389	96.705	13.536	15.583	57,5	15,1	36,8	12.700	22.616	35.316
Corea del Sur	23.288	77.738	12.791	21.576	233,8	68,7	97,9	31.655	22.795	54.450
Otros países	704.097	1.007.452	236.729	300.017	43,1	26,7	12,9	212.519	90.836	303.355
<b>Total</b>	<b>2.788.099</b>	<b>3.776.888</b>	<b>644.586</b>	<b>759.363</b>	<b>35,5</b>	<b>17,8</b>	<b>15,0</b>	<b>570.873</b>	<b>417.915</b>	<b>988.788</b>

Fuente. Aduanas – IFOP

**Tabla X. Exportaciones de fresco refrigerado sector extractivo y sector acuícola a octubre 2021-2022**

País/Ítem	Valor		Cantidad		Variaciones			Efectos		
	(Miles US\$)		Toneladas		Val.	Cant.	Prec.	Cantidad	Precio	Neto
	2021	2022	2021	2022		%		(Miles US\$)		
Estados Unidos	1.360.908	1.696.515	136.290	140.681	24,7	3,2	20,8	52.955	282.652	335.607
Brasil	511.838	625.036	78.670	76.852	22,1	-2,3	25,0	-14.786	127.983	113.197
China	41.041	61.006	5.236	7.020	48,6	34,1	10,9	15.502	4.463	19.966
Argentina	57.887	57.154	9.004	7.005	-1,3	-22,2	26,9	-16.317	15.584	-733
México	20.616	24.188	2.276	2.279	17,3	0,1	17,2	33	3.540	3.573
Israel	8.794	21.561	951	1.681	145,2	76,7	38,8	9.359	3.408	12.767
Colombia	13.034	15.695	1.305	1.407	20,4	7,8	11,7	1.140	1.520	2.660
España	10.564	13.883	1.872	2.295	31,4	22,6	7,2	2.561	758	3.319
Japón	2.681	9.655	273	823	260,1	201,5	19,5	6.452	522	6.974
Otros	22.318	29.557	2.927	3.579	32,4	22,3	8,3	5.388	1.851	7.239
<b>Total</b>	<b>2.049.682</b>	<b>2.554.250</b>	<b>238.804</b>	<b>243.622</b>	<b>24,6</b>	<b>2,0</b>	<b>22,2</b>	<b>50.515</b>	<b>454.054</b>	<b>504.569</b>

Fuente. Aduanas - IFOP

**Tabla XI. Principales países de destino de las exportaciones sector extractivo y sector acuícola a octubre 2021-2022**

País / Ítem	Valor FOB (miles US\$)		Participación (%)		Variación
	2021	2021	2021	2021	(%)
Estados Unidos	2.106.263	2.679.524	37,0%	36,7%	0,3%
Japón	878.642	1.045.235	15,4%	14,3%	19,0%
Brasil	573.367	696.865	10,1%	9,5%	21,5%
China	282.897	498.310	5,0%	6,8%	76,1%
Rusia	252.099	251.525	4,4%	3,4%	-0,2%
España	154.978	196.020	2,7%	2,7%	26,5%
México	131.507	188.930	2,3%	2,6%	43,7%
Corea del Sur	95.946	147.100	1,7%	2,0%	53,3%
Nigeria	111.703	124.481	2,0%	1,7%	11,4%
Otros	1.104.813	1.470.630	19,4%	20,1%	33,1%
<b>Total</b>	<b>5.692.216</b>	<b>7.298.621</b>	<b>100%</b>	<b>100%</b>	<b>28,2%</b>

Fuente. Aduanas - IFOP

**Tabla XII. Exportaciones por grupos económicos sector extractivo y sector acuícola a octubre 2021-2022**

Grupo Económico	Valor Miles US\$		Participación (%)		Variación
	2021	2022	2021	2022	(%)
Nafta	2.299.583	2.955.803	40,4%	40,5%	28,5%
Apec(sin Nafta)	1.819.401	2.393.974	32,0%	32,8%	31,6%
Mercosur	655.920	793.192	11,5%	10,9%	20,9%
Otros	440.258	590.135	7,7%	8,1%	34,0%
U.E.	472.630	559.945	8,3%	7,7%	18,5%
EFTA	4.424	5.572	0,08%	0,08%	26,0%
<b>Total</b>	<b>5.692.216</b>	<b>7.298.621</b>	<b>100%</b>	<b>100%</b>	<b>28,2%</b>

Fuente. Aduanas - IFOP



**Tabla XIII. Exportaciones sector extractivo por línea de producto a octubre 2021-2022**

Línea/Ítem	Valor		Cantidad		Variaciones			Efectos		
	(Miles US\$)		Toneladas		Val.	Cant.	Prec.	Cantidad	Precio	Neto
	2021	2022	2021	2022	%			(Miles US\$)		
CONGELADO	536.706	755.188	277.207	380.478	40,7	37,3	2,5	204.976	13.505	218.482
HARINA	256.670	273.377	154.408	150.651	6,5	-2,4	9,2	-6.818	23.525	16.707
SECADO DE ALGAS	85.283	139.418	55.884	55.800	63,5	-0,2	63,7	-212	54.346	54.135
ACEITE	106.836	102.979	40.386	23.350	-3,6	-42,2	66,7	-75.132	71.275	-3.857
CARRAGENINA	58.339	64.308	5.224	4.995	10,2	-4,4	15,3	-2.939	8.909	5.970
CONSERVAS	42.440	45.946	13.903	13.779	8,3	-0,9	9,2	-413	3.919	3.506
FRESCO REFRIGERADO	19.093	23.287	3.404	4.571	22,0	34,3	-9,2	5.944	-1.750	4.194
ALGINATOS	17.390	19.921	1.058	1.015	14,6	-4,1	19,5	-859	3.390	2.531
VIVOS	2.857	2.276	55	44	-20,3	-19,6	-0,9	-554	-26	-581
ALIMENTO	3.093	2.093	12	9	-32,3	-30,1	-3,1	-903	-97	-1.000
DESHIDRATADO	1.033	1.015	62	11	-2	-82	445	-4.611	4.593	-18
<b>TOTAL</b>	<b>1.129.741</b>	<b>1.429.809</b>	<b>551.603</b>	<b>634.702</b>	<b>26,6</b>	<b>15,1</b>	<b>10,0</b>	<b>187.199</b>	<b>112.869</b>	<b>300.068</b>

Fuente. Aduanas - IFOP

**Tabla XIV-A. Exportaciones de harina sector extractivo a octubre 2021-2022**

País/Ítem	Valor		Cantidad		Variaciones			Efectos		
	(Miles US\$)		Toneladas		Val.	Cant.	Prec.	Cantidad	Precio	Neto
	2021	2022	2021	2022	%			(Miles US\$)		
China	98.355	145.326	62.860	81.701	47,8	30,0	13,7	33.513	13.457	46.971
Corea del Sur	61.683	54.906	31.577	27.377	-11,0	-13,3	2,7	-8.424	1.646	-6.777
Japón	30.025	23.538	18.088	12.553	-21,6	-30,6	13,0	-10.380	3.893	-6.487
Alemania	18.296	14.570	11.033	8.500	-20,4	-23,0	3,4	-4.342	615	-3.727
Taiwán	6.801	8.575	4.328	4.854	26,1	12,2	12,4	930	844	1.775
Vietnam	6.005	7.322	4.043	4.199	21,9	3,9	17,4	272	1.045	1.317
Estados Unidos	3.774	4.767	2.469	2.864	26,3	16,0	8,9	658	335	993
Dinamarca	6.305	3.606	3.716	2.081	-42,8	-44,0	2,1	-2.832	134	-2.699
España	6.619	2.712	4.193	1.637	-59,0	-61,0	5,0	-4.236	329,11	-3.907
Otros	18.807	8.055	12.102	4.886	-57,2	-59,6	6,1	-11.896	1.144	-10.751
<b>Total</b>	<b>256.670</b>	<b>273.377</b>	<b>154.408</b>	<b>150.651</b>	<b>6,5</b>	<b>-2,4</b>	<b>9,2</b>	<b>-6.818</b>	<b>23.525</b>	<b>16.707</b>

Fuente. Aduanas - IFOP

**Tabla XIV-B. Exportaciones<sup>1</sup> de harina sector extractivo y sector acuícola a octubre 2021-2022**

País/Ítem	Valor		Cantidad		Variaciones			Efectos		
	(Miles US\$)		Toneladas		Val.	Cant.	Prec.	Cantidad	Precio	Neto
	2021	2022	2021	2022	%			(Miles US\$)		
China	100.428	147.650	64.210	83.089	47,0	29,4	13,6	33.549	13.673	47.222
Corea del Sur	64.885	59.615	34.043	30.667	-8,1	-9,9	2,0	-6.562	1.293	-5.270
Estados Unidos	45.917	47.675	31.391	28.459	3,8	-9,3	14,5	-4.911	6.669	1.758
Japón	30.815	27.518	18.986	15.645	-10,7	-17,6	8,4	-5.877	2.579	-3.297
Alemania	18.296	14.570	11.033	8.500	-20,4	-23,0	3,4	-4.342	615	-3.727
Taiwán	8.908	10.820	6.078	6.642	21,5	9,3	11,1	920	993	1.912
Vietnam	7.806	8.276	5.578	4.939	6	-11	19,7	-1.071	1.541	470
España	10.130	7.534	6.606	4.924	-25,6	-25,5	-0,2	-2.573	-23	-2.596
Holanda	6.004	7.086	3.926	4.769	18,0	21,5	-2,8	1.252	-170	1.082
Otros	35.347	19.097	23.733	11.843	-46,0	-50,1	8,3	-19.172	2.922	-16.250
<b>Total</b>	<b>328.536</b>	<b>349.841</b>	<b>205.583</b>	<b>199.478</b>	<b>6,5</b>	<b>-3,0</b>	<b>9,7</b>	<b>-10.707</b>	<b>32.011</b>	<b>21.305</b>

Fuente. Aduanas - IFOP

**Tabla XV. Exportaciones totales del sector acuícola a octubre 2021-2022**

Recurso/Ítem	Valor		Cantidad		Variaciones			Efectos		
	(Miles US\$)		Toneladas		Val.	Cant.	Prec.	Cantidad	Precio	Neto
	2021	2022	2021	2022	%			(Miles US\$)		
Salmón del Atlántico	3.321.624	4.303.664	425.435	426.570	29,6	0,3	29,2	11.450	970.589	982.040
Salmón del Pacífico	560.849	834.715	99.408	116.580	48,8	17,3	26,9	122.956	150.910	273.866
Trucha Arcoiris	283.118	310.334	29.309	28.634	9,6	-2,3	12,2	-7.308	34.524	27.216
Chorito	247.065	230.680	88.783	81.616	-6,6	-8,1	1,6	-20.257	3.871	-16.385
Salmón s/e	107.865	143.490	87.709	87.719	33,0	0,0	33,0	16	35.609	35.626
Pelillo	24.113	25.664	1.861	2.400	6,4	28,9	-17,5	5.761	-4.211	1.550
Abalón (rojo)	9.213	11.142	421	534	20,9	26,7	-4,6	2.350	-421	1.929
Ostión del norte	7.768	9.070	719	628	16,8	-12,6	33,6	-1.312	2.614	1.302
Abalón japonés (verde)	195	52	8	3	-73,3	-69,7	-11,9	-120	-23	-143
Ostra del Pacífico	659		1,2		-100,0	-100,0	-100,0	-1	-659	-659
Otros	6	1	0,5	0	-87,6	-99,9	12.534,1	-808	802	-6
<b>Total</b>	<b>4.562.475</b>	<b>5.868.812</b>	<b>733.654</b>	<b>744.683</b>	<b>28,6</b>	<b>1,5</b>	<b>26,7</b>	<b>86.922</b>	<b>1.219.414</b>	<b>1.306.336</b>

Fuente. Aduanas - IFOP

Tabla XVI. Exportaciones del sector acuícola por línea de elaboración a octubre 2021-2022

País/Ítem	Valor		Cantidad		Variaciones				Efectos	
	(Miles US\$)		Toneladas		Val.	Cant.	Prec.	Cantidad	Precio	Neto
	2021	2022	2021	2022		%			(Miles US\$)	
CONGELADO	2.251.393	3.021.699	367.379	378.885	362.901,8	3,1	30,1	91.764	678.543	770.306
FRESCO REFRIGERADO	2.030.588	2.530.963	235.400	239.051	131.768,0	1,6	22,7	38.660	461.715	500.375
ACEITE	77.898	105.045	67.517	65.951	50.043,1	-2,3	38,1	-2.495	29.641	27.147
HARINA	71.867	76.464	51.175	48.827	22.449,4	-4,6	11,5	-3.677	8.274	4.598
AHUMADO	49.727	55.509	2.426	2.471	4.567,7	1,9	9,6	1.026	4.756	5.782
CONSERVAS	31.702	29.963	4.160	4.035	12.204,2	-3,0	-2,6	-924	-815	-1.739
AGAR-AGAR	22.667	22.549	1.004	863	4.066,2	-14,0	15,6	-3.664	3.547	-118
SALADO	23.690	22.448	3.670	2.998	-5,2	-18,3	16,0	-5.031	3.788	-1.242
SECADO DE ALGAS	1.446	3.114	857	1.536	115,3	79,2	20,2	1.376	292	1.668
VIVOS	1.166	851	23	42	-27,0	82,0	-59,9	384	-698	-315
DESHIDRATADO	331	206	42	21	-37,8	-49,8	23,9	-204	79	-125
<b>Total</b>	<b>4.562.475</b>	<b>5.868.812</b>	<b>733.654</b>	<b>744.683</b>	<b>28,6</b>	<b>1,5</b>	<b>26,7</b>	<b>86.922</b>	<b>1.219.414</b>	<b>1.306.336</b>

Fuente. Aduanas - IFOP

Tabla XVII. Exportaciones de congelado sector acuícola a octubre 2021-2022

País/Ítem	Valor		Cantidad		Variaciones				Efectos	
	(Miles US\$)		Toneladas		Val.	Cant.	Prec.	Cantidad	Precio	Neto
	2021	2022	2021	2022		%			(Miles US\$)	
Japón	698.670	820.586	106.670	103.406	17,4	-3,1	21,2	-25.902	147.818	121.916
Estados Unidos	539.140	733.879	59.337	65.463	36,1	10,3	23,4	68.678	126.060	194.739
Rusia	249.525	249.408	51.120	35.193	0,0	-31,2	45,2	-112.877	112.760	-117
México	91.626	138.122	10.195	12.202	50,7	19,7	25,9	22.722	23.774	46.496
China	27.226	107.925	4.455	13.714	296,4	207,9	28,8	72.869	7.830	80.699
Tailandia	58.320	92.769	12.566	13.784	59,1	9,7	45,0	8.197	26.253	34.450
Canadá	47.520	75.892	4.841	5.974	59,7	23,4	29,4	14.395	13.977	28.372
Francia	55.636	61.827	13.835	12.285	11,1	-11,2	25,2	-7.803	13.995	6.191
España	47.433	61.375	12.597	13.972	29,4	10,9	16,7	6.040	7.902	13.942
Otros	436.296	679.915	91.764	102.893	55,8	12,1	39,0	73.541	170.078	243.619
<b>Total</b>	<b>2.251.393</b>	<b>3.021.699</b>	<b>367.379</b>	<b>378.885</b>	<b>34,2</b>	<b>3,1</b>	<b>30,1</b>	<b>91.764</b>	<b>678.543</b>	<b>770.306</b>

Fuente. Aduanas - IFOP

Tabla XVIII. Exportaciones de fresco refrigerado sector acuícola a octubre 2021-2022

País/Ítem	Valor		Cantidad		Variaciones			Efectos		
	(Miles US\$)		Toneladas		Val.	Cant.	Prec.	Cantidad	Precio	Neto
	2021	2022	2021	2022		%		(Miles US\$)		
Estados Unidos	1.359.961	1.696.091	136.215	140.627	24,7	3,2	20,8	53.210	282.921	336.131
Brasil	511.838	625.036	78.670	76.852	22,1	-2,3	25,0	-14.786	127.983	113.197
China	40.297	59.458	4.935	6.273	47,5	27,1	16,1	12.679	6.482	19.161
Argentina	57.887	57.154	9.004	7.005	-1,3	-22,2	26,9	-16.317	15.584	-733
México	20.616	24.188	2.276	2.279	17,3	0,1	17,2	33	3.540	3.573
Israel	8.794	21.561	951	1.681	145,2	76,7	38,8	9.359	3.408	12.767
Colombia	13.034	15.695	1.305	1.407	20,4	7,8	11,7	1.140	1.520	2.660
Japón	2.293	9.521	265	821	315,2	210,1	33,9	6.450	778	7.228
Uruguay	4.844	6.860	506	590	41,6	16,5	21,6	970	1.046	2.016
Otros	11.024	15.399	1.272	1.517	39,7	19,3	17,1	2.489	1.885	4.375
<b>Total</b>	<b>2.030.588</b>	<b>2.530.963</b>	<b>235.400</b>	<b>239.051</b>	<b>24,6</b>	<b>1,6</b>	<b>22,7</b>	<b>38.660</b>	<b>461.715</b>	<b>500.375</b>

Fuente. Aduanas - IFOP