

MINISTERIO DE ECONOMIA
FOMENTO Y RECONSTRUCCION
SUBSECRETARIA DE PESCA
PINV 005-2010 MSUR X PUPELDE
PUERTO MONTT 2010



AUTORIZA A CONSULTORA PUPELDE
LIMITADA PARA REALIZAR PESCA DE
INVESTIGACIÓN QUE INDICA.

VALPARAISO, 06 ENE 2010

R. EX N° 66

VISTO: Lo solicitado por Consultora Pupelde Limitada mediante carta C.I. SUBPESCA N° 15.297-2009 de fecha 14 de diciembre de 2009; lo informado por la División de Administración Pesquera de esta Subsecretaría mediante Memorandum (P.INV.) N° 05/2010 de fecha 05 de enero de 2010; los Términos Técnicos de Referencia del Proyecto denominado "**Monitoreo de la pesquería artesanal de merluza del sur (*Merluccius australis*) de aguas interiores de la Décima Región, Zona de Puerto Montt, año 2010**", elaborados por la solicitante y aprobados por esta Subsecretaría de Pesca; lo dispuesto en el D.F.L. N° 5 de 1983; la Ley General de Pesca y Acuicultura N° 18.892 y sus modificaciones cuyo texto refundido fue fijado por el D.S. N° 430 de 1991, del Ministerio de Economía, Fomento y Reconstrucción; el Decreto Supremo N° 461 de 1995 y el Decreto Exento N° 1925 de 2009, ambos del Ministerio de Economía, Fomento y Reconstrucción; las Leyes N° 19.880 y N° 19.923.

RESUELVO:

1.- Autorízase a Consultora Pupelde Limitada, R.U.T. N° 77.496.050-3, domiciliada en Avenida Presidente Ibáñez N° 1312, Villa San Rafael, Puerto Montt, para efectuar una pesca de investigación de conformidad con los Términos Técnicos de Referencia del Proyecto denominado "**Monitoreo de la pesquería artesanal de merluza del sur (*Merluccius australis*) de aguas interiores de la Décima Región, Zona de Puerto Montt, año 2010**", elaborados por la solicitante y aprobados por esta Subsecretaría de Pesca.

2.- El objetivo principal de la pesca de investigación que por la presente Resolución se autoriza consiste en monitorear los desembarques de Merluza del sur (*Merluccius australis*), realizados por la flota artesanal de la Zona de Puerto Montt.

3.- La pesca de investigación que por la presente resolución se autoriza se efectuará entre la fecha de la presente resolución y el 31 de diciembre de 2010, ambas fechas inclusive, en el área de aguas marítimas interiores de la X Región, entre el paralelo 41° 28,6' L.S. y el límite sur de la X Región, correspondientes a la Zona de Puerto Montt.

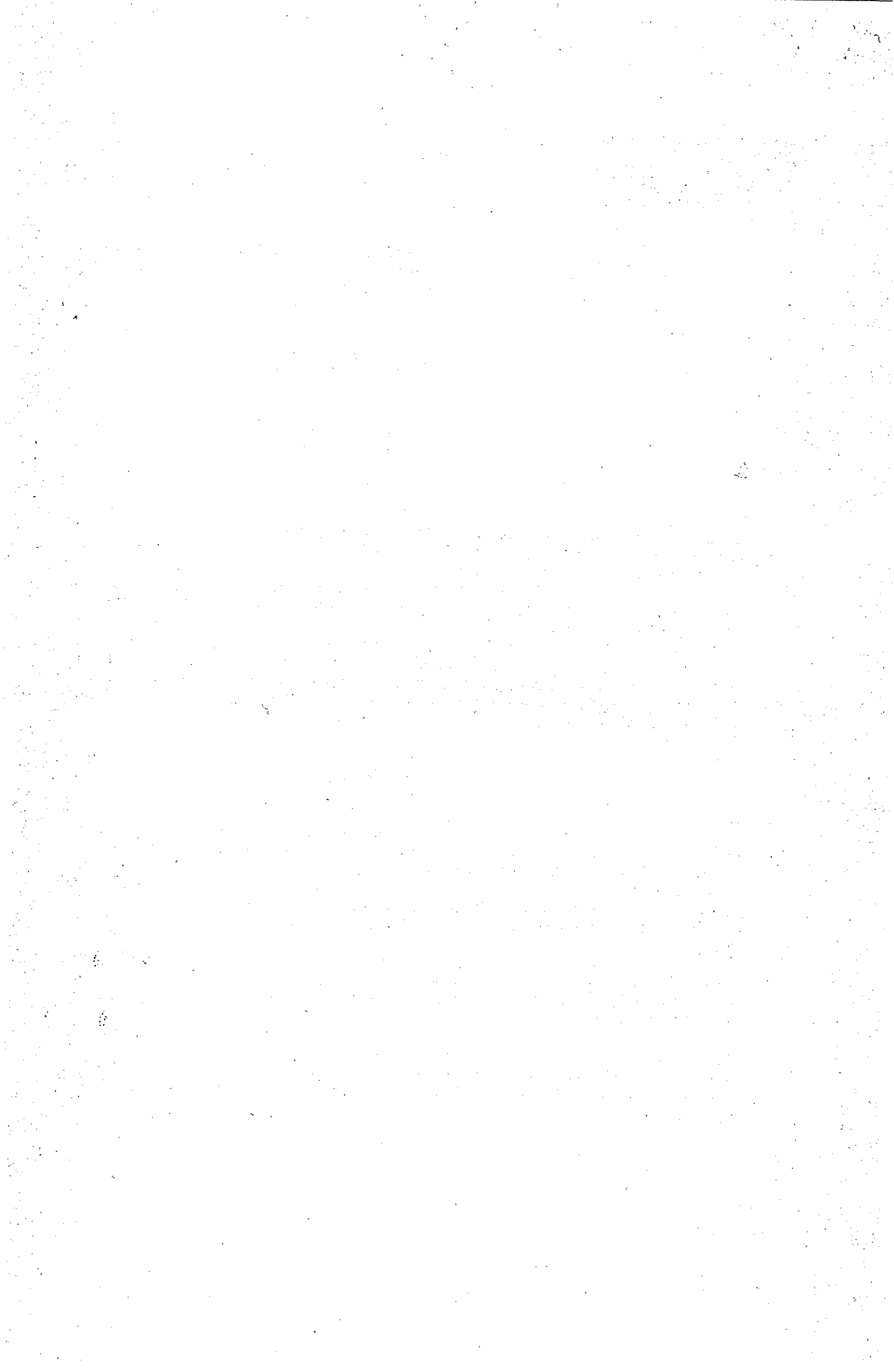

4.- Las actividades de investigación autorizadas para el período enero-diciembre de 2010 se realizarán, cuando corresponda, en las siguientes fechas:

Zona de Pto Montt	Enero	Febrero	Marzo	Abril	Mayo	Junio	Julio	Agosto	Septiembre	Octubre	Noviembre	Diciembre
	06 al 10	11 al 15	26 al 30	01 al 05	16 al 20	21 al 25	06 al 10	VEDA	11 al 15	26 al 30	01 al 05	16 al 20

5.- En el evento que una determinada zona de pesca haya extraído la totalidad de la fracción de cuota asignada, antes del respectivo período, la zona de pesca autorizada para el período inmediatamente siguiente podrá iniciar actividades pesqueras extractivas con anterioridad a la fecha autorizada.

No obstante lo señalado, la regla se aplicará con preferencia a aquella zona de pesca que por razones climáticas, no haya podido iniciar operaciones de pesca dentro del período autorizado.

La aplicación de las reglas antes señaladas corresponderá al Servicio Nacional de Pesca y se aplicará respecto de las zonas autorizadas mediante la presente Resolución.

En el evento de fuerza mayor, el Servicio Nacional de Pesca podrá autorizar la operación de la totalidad o parte de la flota de una determinada zona en forma conjunta con la flota autorizada para el período siguiente. La facultad antes señalada se aplicará respecto de la zona autorizada mediante la presente Resolución, como asimismo respecto de las zonas Hualaihué o Chiloé y las subzona de Islas de Calbuco, Aguas Azules, Palena o Patagonia.

6.- En cumplimiento del objetivo de la presente pesca de investigación, las embarcaciones participantes podrán extraer en la **Zona de Puerto Montt** que comprende las áreas de operación de Anahuac, Isla Maillen, Chaicas, Caleta Gutiérrez, Yervas Buenas, La Arena, Pichi-Pelluco, Isla Quellin, Isla Los Toros, un límite máximo de captura de Merluza del sur *Merluccius australis* ascendente a 1.371,2 toneladas, fraccionadas de la siguiente manera:

Zona Pto Montt	Enero a Marzo	Abril a Julio	Agosto	Septiembre a Octubre	Noviembre	Diciembre	Total
	373,8	498,4	VEDA	249,2	124,6	125,2	1371,2

Los excesos en que haya incurrido la **Zona de Puerto Montt** al 31 de diciembre de 2009, se descontarán de las fracciones autorizadas para el año 2010, de la siguiente manera: 55% en el período abril-julio, 23% en el período septiembre-octubre; 11% Noviembre; 11% Diciembre.

7.- Los límites señalados en el numeral anterior, autorizados para ser extraídos en el período enero-diciembre, se someterán a las siguientes reglas:

- a) En el evento que los límites sean extraídos antes del término del respectivo período autorizado, se deberán suspender las actividades extractivas sobre merluza del sur, entendiéndose que desde ese momento el recurso se encuentra en veda en la respectiva zona.

- b) Las fechas de suspensión de las faenas de captura serán determinadas por el Servicio Nacional de Pesca e informadas oportunamente a los interesados.
- c) Los excesos en la extracción del límite autorizado se descontarán del que se asigne para fines de investigación para el período siguiente. Si efectuado el descuento, el saldo remanente es igual o inferior al 50% del límite autorizado para dicho período, se paralizarán las actividades extractivas en ese mes, acumulándose dicho saldo para el período siguiente.
- d) En el caso que el límite establecido no sea extraído totalmente dentro del plazo autorizado, acrecerá el límite que se establezca con fines de investigación para el período siguiente.

El Servicio Nacional de Pesca, previo al inicio de las actividades de cada mes, comunicará oportunamente a los interesados las toneladas autorizadas a cada zona.

8.- Los límites autorizados mediante la presente pesca de investigación, se imputarán a la cuota de captura de merluza del sur establecida para el área de aguas interiores de la X Región, mediante Decreto Exento N° 1925 de 2009, citado en Visto.

9.- Para efectos de computar adecuadamente las capturas autorizadas, el Servicio Nacional de Pesca deberá dividir por el factor 0,9 las toneladas desembarcadas de merluza del sur que se encuentren enteras evisceradas.

Asimismo, para fines de determinar la materia prima de Merluza del sur en relación a sus productos derivados se utilizarán los factores de conversión que establezca el Servicio Nacional de Pesca para estos efectos.

10.- Podrán participar en la presente pesca de investigación, los pescadores artesanales inscritos y las embarcaciones y sus armadores inscritos en el Registro Pesquero Artesanal de la X Región, sección Merluza del sur, de conformidad con la Ley N° 19.923. Asimismo deberán cumplir con la normativa pesquera y con las disposiciones de la presente resolución. El incumplimiento será sancionado de conformidad con el procedimiento previsto en el numeral 17.

11.- Los pescadores artesanales que participen en la pesca de investigación podrán disponer de las capturas de merluza del sur, previa acreditación y recopilación de la información necesaria para el cumplimiento de los objetivos del estudio.

12.- Las plantas que cuenten con autorización vigente para procesar el recurso merluza del sur, así como las empresas comercializadoras, distribuidoras y exportadoras que acrediten que procesarán las capturas en una planta debidamente autorizada y los proveedores directos, (intermediarios) o indirectos (remitentes) que intervengan en el proceso de compra y traslado desde zonas de pesca o desembarque a plantas pesqueras y/o centros de comercialización, podrán participar en la presente pesca de investigación, previa inscripción en un registro que llevará Consultora Pupelde Limitada, el cual será comunicado al Servicio Nacional de Pesca para fines de fiscalización.

Las plantas de transformación inscritas, comercializadoras, distribuidoras, exportadoras y los proveedores inscritos, deberán cumplir con la normativa pesquera y con las disposiciones de la presente resolución. El incumplimiento será sancionado de conformidad con el procedimiento previsto en el numeral 17.

13.- Las lanchas que realicen el transporte de Merluza del sur, provenientes de capturas de la presente pesca de investigación deberán inscribirse en un registro que llevará Consultora Pupelde Limitada, que será informado al Servicio Nacional de Pesca para fines de fiscalización. Asimismo deberán cumplir con las siguientes obligaciones:

- a) Informar a la ejecutora, con la debida anticipación, el programa de las faenas de pesca por marea y las plantas pesqueras y/o centros de comercialización de destino de las capturas.
- b) Contar con un dispositivo de posicionamiento satelital y registro (GPS con Data Logger u otro) a bordo y mantenerlo operativo durante todo el periodo comprendido entre el zarpe y la recalada.

La instalación del dispositivo deberá ser visada por la consultora como asimismo su adecuado funcionamiento. En el evento de falla del dispositivo la lancha transportadora deberá regresar a puerto.

En cada recalada la consultora recuperará la información registrada en el dispositivo, para cuyos efectos el armador de la lancha transportadora deberá otorgar las facilidades necesarias.

- c) Desembarcar en los puertos autorizados en el numeral 15 letra e).
- d) Aceptar a bordo de la embarcación personal técnico de la ejecutora, cuando sea solicitado por ésta. El armador o patrón de la embarcación deberá brindar facilidades de alojamiento y alimentación a dicho personal y adoptar las medidas para garantizar su seguridad y bienestar como asimismo velar por su libertad y dignidad.

14.- Para fines de fiscalización, el recurso y los productos derivados de éste provenientes de la presente pesca de investigación, deberán ser individualizados mediante etiquetas identificatorias de origen, entregadas por la entidad ejecutora a las plantas, como asimismo a las empresas comercializadoras, distribuidoras y exportadoras, y verificadas por dicha unidad en el Aeropuerto Internacional Arturo Merino Benítez u otro punto de salida internacional.

La entrega de las etiquetas identificatorias de origen, se regirá por las siguientes reglas:

- a) Las plantas de transformación, así como las comercializadoras, distribuidoras y exportadoras, inscritas para participar en la presente pesca de investigación, deberán comunicar a la consultora con a lo menos 24 horas de anticipación, las faenas de pesca que proveerán, con el fin de que ésta emita las etiquetas respectivas;
- b) Las etiquetas se entregarán por la consultora en proporción a los volúmenes de pesca comprometidos por la respectiva empresa participante;

- c) La consultora no podrá emitir ni entregar más etiquetas que las correspondientes a la cuota autorizada a la respectiva zona.

Para los efectos de controlar adecuadamente la entrega de las etiquetas identificatorias de origen, los pescadores artesanales participantes en la presente pesca de investigación deberán informar por área, a través de los representantes designados a estos efectos, el programa mensual de volúmenes de captura comprometido, por faena de pesca que proveerán las respectivas empresas. Dicha información deberá ser remitida a la consultora con a lo menos 72 horas de anticipación al inicio de las faenas extractivas.

La consultora no entregará las etiquetas solicitadas cuando no haya concordancia entre la información de las faenas de pesca a proveer comunicada por la respectiva empresa y el programa mensual de volúmenes de captura comprometido por la respectiva zona.

Las plantas de transformación, así como las comercializadoras, distribuidoras y exportadoras deberán devolver las etiquetas identificatorias de origen que no hayan sido utilizadas en el mes anterior. El cumplimiento de esta obligación será requisito para la entrega de etiquetas en el siguiente mes de operación.

15.- Los participantes de la presente pesca de investigación deberán cumplir con las siguientes obligaciones:

- a) Realizar las labores de pesca de investigación con sujeción a los diseños operativos determinados por Consultora Pupelde Limitada;
- b) Aceptar a bordo de lanchas y botes, a lo menos un técnico muestreador que designará Consultora Pupelde Limitada;
- c) Cumplir las instrucciones emanadas del Servicio Nacional de Pesca, relativas a puertos y horarios de desembarque;
- d) Los armadores de las embarcaciones artesanales extractivas y de las lanchas de transporte deberán cumplir con la entrega de los Formularios DA-01 y AC-01, según corresponda, los documentos tributarios respectivos y en el plazo establecido en las normas reglamentarias;
- e) Utilizar como puertos de acreditación de capturas los siguientes: Dalcahue, Calbuco o Terminal Chinquihue, X Región. El Servicio Nacional de Pesca podrá determinar la suspensión de alguno de los puertos antes señalados como asimismo incorporar nuevos puertos de acreditación de capturas, lo que comunicará oportunamente a los interesados; y
- f) Cumplir con la normativa legal y reglamentaria vigente para la realización de actividades pesqueras extractivas.

16.- Se considerarán infracciones a la presente pesca de investigación, las siguientes circunstancias:

- a) El entorpecimiento de las labores de fiscalización ejercidas por los funcionarios del Servicio Nacional de Pesca o de la Armada de Chile.

- b) El entorpecimiento de las actividades de los muestreadores y personal designados por Consultora Pupelde Limitada para efectos de la presente pesca de investigación, constatado por funcionarios del Servicio Nacional de Pesca o de la Armada de Chile.
- c) La falsa acreditación de pescadores, entendiéndose a estos efectos, como la declaración de capturas de pescadores que no han desarrollado actividades extractivas de investigación.
- d) La falsa acreditación de capturas, entendiéndose a estos efectos, como la declaración de capturas provenientes de embarcaciones o pescadores no habilitados para participar en la presente pesca de investigación.
- e) La falta de balance entre materia prima y productos derivados de la misma conforme a los factores de conversión establecidos por el Servicio Nacional de Pesca de acuerdo con el numeral 9° de la presente resolución, salvo la debida acreditación de la adquisición directa de productos derivados a terceros.
- f) La falta de las etiquetas identificatorias de origen del recurso y de los productos derivados de éste por parte de la planta, comercializadora, distribuidora o exportadora.
- g) La ejecución de actividades de extracción del recurso merluza del sur en período no autorizado.
- h) Realizar o permitir actividades que pongan en riesgo la seguridad del consultor a bordo, o la embarcación en que se encontrare.

El incumplimiento de cualquiera de las obligaciones señaladas en la presente resolución o la configuración de las infracciones indicadas en el presente numeral, se sancionará con el procedimiento establecido en el numeral 17.

17.- El incumplimiento de la normativa pesquera, de las obligaciones señaladas en la presente resolución o la configuración de las infracciones indicadas en el numeral anterior por parte de los pescadores artesanales, las embarcaciones artesanales y sus armadores, las plantas de proceso, empresas comercializadoras, distribuidoras y exportadoras, los proveedores – directos o indirectos- y los armadores de las lanchas transportadoras, importará la suspensión de la participación en la presente pesca de investigación por el término de 30 días. En el evento de reincidencia, el infractor será eliminado de la pesca de investigación por el período de vigencia de la presente resolución.

Se entenderá que existe reincidencia, en el evento que el infractor ha sido sancionado más de una vez por resolución ejecutoriada, durante la vigencia de la pesca de investigación.

La suspensión o eliminación de la participación será determinada por el Servicio Nacional de Pesca, lo que será comunicado oportunamente por éste. Para estos efectos, el ejecutor remitirá una comunicación al Servicio señalando el o los infractores y los hechos que configuran la causal del incumplimiento. La aplicación de las medidas será notificada al afectado por el Servicio Nacional de Pesca, de las cuales se remitirá copia al ejecutor.

Lo anterior, sin perjuicio de las sanciones que correspondan, de acuerdo con lo dispuesto en los Títulos IX y X de la Ley General de Pesca y Acuicultura.

18.- La Consultora autorizada para realizar la presente pesca de investigación, deberá dar cumplimiento a las siguientes disposiciones:

- a) La Consultora no podrá intervenir directa ni indirectamente en el proceso de comercialización de las capturas ni interferir en los procedimientos de comercialización establecidos entre los productores y compradores. Lo anterior sin perjuicio de la entrega oportuna de la información de comercialización que se obtenga en el marco de la presente pesca de investigación, de acuerdo a los objetivos autorizados.
- b) La Consultora no podrá percibir monto alguno que provenga del sistema de financiamiento de la pesca de investigación así como tampoco gestionar fondos que provengan de tal sistema, sea para beneficio propio, de las organizaciones o de terceros.
- c) La Consultora sólo podrá percibir por sus servicios profesionales los costos unitarios que financien el cumplimiento de los objetivos de la presente pesca de investigación de conformidad con los términos técnicos de referencia, según lo informado mediante carta C.I. SUBPESCA N° 15.279-2009. Asimismo, no podrá exigir costos o requisitos distintos de los contenidos en la presente resolución a las empresas comercializadoras o proveedoras.

La Consultora podrá exigir garantías de seriedad debidamente acreditadas o bien garantías por los activos técnicos que sean entregados a las empresas o proveedores para los efectos de control, tales como balanzas digitales, computadores, impresoras u otros similares. Estas garantías deberán ser devueltas al término de la pesca de investigación, una vez acreditada la restitución satisfactoria de activos.

- d) La Consultora deberá disponer de los medios necesarios para la consulta de la información que genera la pesca de investigación, la que estará referida a los registros de pescadores, embarcaciones y empresas compradoras que se generen durante la pesca de investigación.
- e) La Consultora y ninguno de sus socios podrán mantener relación de parentesco, económica o laboral con alguna de las empresas comercializadoras o proveedoras, sus socios o administradores o con los pescadores artesanales, sus organizaciones o dirigentes, todo lo cual se acreditará mediante declaración jurada suscrita por cada socio, las que deberán ser remitidas a esta Subsecretaría previo a la ejecución de la presente pesca de investigación.

Asimismo no podrá contratar personal para efectos de la presente pesca de investigación que se encuentre relacionado conforme lo señalado en el inciso anterior.

El incumplimiento de cualquiera de las prohibiciones y obligaciones antes señaladas, debidamente acreditadas mediante informe del Servicio Nacional de Pesca, importará el término de la presente autorización de pesca de investigación, así como la imposibilidad para la empresa consultora infractora de poder participar en cualquier otra pesca de investigación de recursos hidrobiológicos. El hecho constitutivo de infracción deberá ser comunicado por el Servicio Nacional de Pesca a la Subsecretaría la que determinará la procedencia de las sanciones antes señaladas conforme el mérito de lo informado por el Servicio Nacional de Pesca.

19.- El solicitante deberá cumplir con las siguientes obligaciones:

- a) Entregar al Servicio Nacional de Pesca, un informe de la operación mensual de cada zona, con a lo menos 2 días de anticipación a la fecha de inicio de las actividades extractivas autorizadas para el periodo siguiente.
- b) Entregar a la Subsecretaría un informe de avance al octavo mes de iniciado el proyecto.
- c) Entregar copia del informe final al primer mes de finalizado el proyecto. El contenido de este informe deberá considerar la gestión del proyecto, el desempeño del sistema de control y seguimiento implementado y las correspondientes bases de datos. Este informe ser enviado a la Subsecretaría de Pesca, al Servicio Nacional de Pesca (nivel central y regional) y al Director Zonal de Pesca.

20.- Consultora Pupelde Limitada designa como persona responsable de esta pesca de investigación, de conformidad con lo dispuesto en el artículo 102, de D.S. N° 430, de 1991, del Ministerio del Economía, Fomento y Reconstrucción, a su representante legal, don Bernardo Luciano Ugalde Muñoz, R.U.T. N° 6.743.889-2, domiciliado en Avenida Presidente Ibáñez N° 1312, Villa San Rafael, Puerto Montt.

21.- La presente resolución deberá publicarse en extracto en el Diario Oficial, por cuenta del interesado, dentro del plazo de 30 días contados desde su fecha, quedando sin efecto de no publicarse en el plazo señalado.

22.- Esta autorización es intransferible y no podrá ser objeto de negociación alguna.

23.- Consultora Pupelde Limitada, deberá dar cumplimiento a las obligaciones establecidas en los Decretos N° 430 de 1991 y N° 461 de 1995, ambos del Ministerio de Economía, Fomento y Reconstrucción, sin perjuicio del cumplimiento de las obligaciones que se establecen en la presente Resolución. El incumplimiento hará incurrir al titular en el término inmediato de la pesca de investigación sin que sea necesario formalizarlo.

24.- La presente Resolución es sin perjuicio de las que correspondan conferir a otras autoridades, de acuerdo a las disposiciones legales y reglamentarias vigentes o que se establezcan.

25.- La infracción a las disposiciones legales y reglamentarias sobre pesca de investigación, será sancionada con las penas y conforme al procedimiento establecido en la Ley N° 18.892 y sus modificaciones.

26.- El Servicio Nacional de Pesca deberá adoptar las medidas y efectuar los controles que sean necesarios para lograr un efectivo cumplimiento de las disposiciones de la presente resolución.

27.- La presente Resolución podrá ser impugnada por la interposición del recurso de reposición contemplado en el artículo 59 de la ley 19.880, ante esta misma Subsecretaría y dentro del plazo de 5 días hábiles contados desde la respectiva notificación, sin perjuicio de la aclaración del acto dispuesta en el artículo 62 del citado cuerpo legal y de las demás acciones y recursos que procedan de conformidad con la normativa vigente.

28.- Transcríbese copia de esta Resolución a la Dirección General del Territorio Marítimo y Marina Mercante y al Servicio Nacional de Pesca.

ANOTESE, NOTIFIQUESE POR CARTA CERTIFICADA Y PUBLIQUESE EN EXTRACTO EN EL DIARIO OFICIAL POR CUENTA DE LA INTERESADA.

(Firmado) JORGE CHOCAIR SANTIBAÑEZ, SUBSECRETARIO DE PESCA
Lo que transcribo a Ud., para su conocimiento.

Saluda atentamente a Ud.;



JOSE SALOMON SILVA
Jefe Departamento Administrativo

